6
4-f
42

Ex Bibliotheca
ajori Coll. Rom.
Societ. Jesu

6-4 f. 42

CATALOGO
DELLI VERBI LATINI
Più uſati da M. T. C.

Poſti con l'ordine del M. R. P. Emmanuele della Compagnia di Gesù.

Con ſuoi Preteriti, e Supini, e con l'Indice Latino, e Volgare nel fine.

Di nuovo Riſtampato, & Accreſciuto de Verbi, e Regole,

Con diviſione, e Conſtruttione del Nome, per l'iſteſſo Autore illuſtrato.

Neceſſariiſſimo à tutti quelli, che deſiderano in breve acquiſtare la lingua Latina Ciceroniana.

Compoſto per il R. D. Pietro Brexi, e Licata, Profeſſore della lingua Latina.

In queſta nuova impreſſione diligentemente corretto, e da molti errori eſpurgato.

VITTORIO EMANUELE · BIBLIOTECA NAZ.

IN VENEZIA, MDCCXXVI.
Appreſſo Andrea Poletti.
CON LICENZA DE' SUPERIORI.

STUDIOSIS ADOLESCENTIBUS

Collegii Societatis JESU

D. PETRUS BREXI, ET LICATÆ

Latinæ linguæ Profeſſor, Felicitatem.

Ure optimo (ſtudioſi Adoleſcentes) Cathalogi labor verborum omnium latinorum, atque ex uno potiſſimùm M. T. decerptorum pueris omnibus Ciceronianam linguam addiſcere volentibus, utiliſſimi multis fruſtra à me ſuſceptus videretur, niſi eum ad regularum Grammaticæ Rever. admodum Patris Emmanuelis ex eadem Societate Jeſu Syntaxin accomodaverim, ut tyrones linguæ latinæ optimis imbuerentur principiis, tum ut eruditiſſimorum authoritate veterum Latinorum Grammaticorum, tum etiam teſtimoniis graviſſimorum Græcorum, qui hunc ſcribendæ Grammaticæ ordinem obſervarunt, maximè uterer. Nemo in hac non eſt ſententia (optimi adoleſcentes): meritò igitur in id volui operam conferre, ut etiam recentiores Grammatici hoc optimè factùm fuiſſe jure intelligerent. Et ne tanquam cymba iſte libellus noſter ſine rectore in mediis procellis jactaretur, & rapidis ventorum flatibus, hûc, illùc, quaſi diſcerperetur (vobis ducibus) in lucem proferret, vobiſque de re litteraria benemeritis, ac linguæ Latinæ profeſſoribus, veſtroque ornatiſſimo nomi-

ni dicari volui, ſub quorum authoritate & tutela Cathalogum hunc ab omnibus ſine omni invidia lectum iri non dubito. Hunc igitur accipite, probi adoleſcentes, hilari animo (quorum eſt) quæ licèt parva ſint numero, magnum amorem, & maximam benevolentiam redolent, minimè deſpicere. Valete.

Meſſanæ Kalendis Septembris 1621.

VER-

VERBI

DELLA PRIMA REGOLA DEGL' ATTIVI,

La quale vuole Nominativo agente, e dopo sè Accusativo patiente.

Cic. Quos amo, charosque habeo.

Mo, amas, amavi, amatum, *per amare.*
Abalieno, abalienas, abalienavi, abalienatum, *per separare, & rimovere.*
Abdico, abdicis, p. p. abdixi, abdictum, *per lasciar da parte.*
Abdico, abdicas, abdicavi, abdicatum, *per privare dell' heredità, disbereditare.*
Abhorreo, abhorres, abhorrui, *s. s. per fuggire, abborrire.* etiam cum Ablativo cum præpositione a, vel ab; ut *Abhorreo à tuis moribus.*
Ablaqueo, ablaqueas, ablaqueavi, ablaqueatum, *per sligare.*
Aboleo, aboles, p. p. abolevi, *vel* abolui, aboletum, *vel* abolitum, *per annullare.* Plin.
Abnego, abnegas, abnegavi, abnegatum, *per negare.*
Abrumpo, abrumpis, abrupi, abruptum, *per rompere.*
Abstergo, abstergis, absterſi, absterſum, *per nettare.*
Abstrudo, abstrudis, abstruſi, abstruſum, *per ascondere.*
Absolvo, absolvis, absolvi, absolutum, *per finire.*
Absumo, absumis, absumpſi, ptum, *per consumare.*
Accendo, accendis, accendi, accenſum, *per accendere.*
Accerſo, accerſis, accerſivi, accerſitum, *per andare à chiamare.*
Accolo, accolis, p. c. accolui, accultum, *per habitar vicino.*
Acquiro, acquiris, acquiſivi, acquiſitum, *per acquiſtare.*
Acumino, acuminas, p. c. acuminavi, acuminatum, *per aggruzzare, affilare.* Lact.

Adamo, adamas, adamavi, adamatum, *per amare impudicamente.*

Addubito, as, avi, atum, *per dubitare.*

Adduco, adducis, adduxi, adductum, *per condurre, ò menare.*

Adigo, adigis, p. c. adegi, adactum, *per conficcare.*

Adjuvo, adjuvas, adjuvi, adjutum, *per giovare.*

Adminiſtro, adminiſtras, adminiſtravi, adminiſtratum, *per governare.*

Admitto, admittis, admiſi, admiſſum, *per ricevere.*

Adnecto, adnectis, adnexui, adnexum, *per congiungere.*

Adnumero, adnumeras, adnumeravi, adnumeratum, *per annumerare.*

Adoro, adoras, adoravi, adoratum, *per adorare.*

Adopto, adoptas, adoptavi, adoptatum, *per adottare.*

Adſervo, adſervas, adſervavi, adſervatum, *per conſervare.*

Adſtituo, adſtituis, adſtitui, adſtitutum, *per collocare.*

Adveho, advehis, advexi, advectum, *per portare con vaſcelli.*

Adverto, advertis, adverti, adverſum, *per avvertire.*

Adumbro, adumbras, adumbravi, adumbratum, *per inumbrare, ritrarre.* Cic. 3. Tuſc.

Advoco, advocas, p. c. advocavi, advocatum, *per chiamare.* Ther. in Phor. *Amicos advocabo.*

Adfero, adfers, attuli, allatum, *per apportare.*

Æquiparo, æquiparas, p. c. æquiparavi, æquiparatum, *per appareggiare*, etiam Dativo.

Affecto, affectas, affectavi, affectatum, *per affettare.*

Affingo, affingis, affinxi, affictum, *per formare, ò fingere.*

Affirmo, affirmas, affirmavi, affirmatum, *per confirmare.*

Afflicto, afflictas, avi, atum,
Affligo, affligis, afflixi, afflictum, } *per affliggere.*

Aggrego, aggregas, p. c. aggregavi, aggregatum, *per congregare.*

Agito, agitas, agitavi, agitatum, *per eſercitare.*

Ago, agis, egi, actum, *per fare.*

Allecto, allectas, allectavi, allectatum, *per allettare.*

Allego, allegas, p. c. allegavi, allegatum, *per allegare inſieme, mandare ad alcun luogo.*

Allevo, alleyas, p. c. allevavi, allevatum, *per alleggerire.*

Alterno,

Alterno, alternas, alternavi, natum, *per ſcambiare, alternare*. Col. lib. 65.
Ambigo, p. c. ambigis, s. p. & s. *per dubitare*.
Amburo, amburis, p. p. Ambuſſi, ambuſtum, *per brugiare*.
Amitto, amittis, amiſi, amiſſum, *per perdere*.
Amo, amas, avi, atum, *per amare*.
Ango, angis, anxi, s. s. *per affannare*.
Animo, animas, animavi, atum, *per animare*.
Annecto, annectis, annexui, xum, *per congiongere*.
Annumero, annumeras, annumeravi, annumeratum, *per connumerare*.
Anteoccupo, anteoccupas, anteoccupavi, anteoccupatum, *per occupare*.
Anteprædico, anteprædicis, anteprædixi, anteprædictum, *per dire innanzi*.
Anteverto, antevertis, anteverti, anteverſum, *per venire innanzi*.
Anticipo, anticipas, anticipavi, anticipatum, *per anticipare, pigliar tempo*.
Antiquo, antiquas, antiquavi, antiquatum, *per perderſi di memoria*.
Apparo, apparas, apparavi, apparatum, *per mettere la coſa in punto*.
Appello, appellas, appellavi, appellatum, *per chiamare*.
Appendo, appendis, appendi, appenſum, *per peſare*.
Appingo, appingis, appegi, appactum, *per aggiongere, dipingere appreſſo*. Horatio.
Apporto, apportas, apportavi, apportatum, *per apportare*.
Apprehendo, apprehendis, apprehendi, apprehenſum, *per apprendere*.
Approbo, approbas, approbavi, approbatum, *per approvare*.
Armo, armas, armavi, armatum, *per armare*.
Arripio, arripis, arripui, arreptum, *per tirar per forza*.
Arrodo, arrodis, arroſi, arroſum, *per rodere*.
Aſpello, aſpellis, aſpuli, aſpulſum, *per rimovere*.
Aſpicio, aſpicis, p. c. aſpexi, aſpectum, *per guardare*.
Aſporto, aſportas, aſportavi, aſportatum, *per portare da un luoco ad un' altro*.

Asservo, asservas, asservavi, asservatum, *per conservare.*
Attendo, attendis, attendi, attentum, *per avvertire.*
Attento, attentas, attentavi, attentatum, *per tentare.*
Attingo, attingis, attigi, attactum, *per toccare poco.*
Attraho, attrahis, p. c. attraxi, actum, *per tirar per forza.*
Attrecto, attrectas, attrectavi, attrectatum, *per maneggiare.*
Attollo, attollis, attuli, allatum, *per inalzare.* Plaut.
Aufugio, aufugis, aufugi, aufugitum, *per fuggire altrove.*
Auguro, auguras, auguravi, auguratum, *per indovinare.*
Bajulo, bajulas, bajulavi, bajulatum, *per portare nelle spalle.*
Beo, beas, beavi, beatum, *per far contento, ò beato.*
Cædo, cædis, cæcidi, cæsum, *per ferire.*
Calefacio, calefacis, calefeci, calefactum, *per scaldare*, il passivo *calefio.*
Cano, canis, cecini, cantum, } *per cantare.*
Canto, cantas, cantavi, cantatum. }
Capesso, capessis, capessivi, capessitum, *per pigliare, esseguire.*
Capio, capis, cepi, captum, *per prendere.*
Capto, as, avi, atum, *per pigliare, insidiare.*
Carpio, carpis, psi, tum, *per carpire, pigliare con licenza.* Virg.
Celebro, as, avi, atum, *per celebrare.*
Celero, as, avi, atum, *per affrettarsi.*
Centurio, as, avi, atum, *per ordinare li Soldati à cento à cento.*
Censeo, censes, censui, censum, *per giudicare.*
Cerno, cernis, crevi, cretum, *per determinare, considerare, giudicare, crivellare, e vedere.*
Cio, cis, civi, citum, *per muovere.*
Circulo, as, avi, atum, *per portare intorno.*
Circumligo, circumligas, circumligavi, circumligatum, *per ligare intorno.*
Circumplico, as, avi, atum, *vel* circumplicui, circumplicitum, *per intricarsi.*
Circumvenio, circumvenis, circumveni, circumventum, *per circondare, ingannare, opprimere*, etiam cum ablativo, *qui feras laqueis, retibus, & canibus circumvenire solent.*
Circumcido, circumcidis, circumcidi, circumcisum, *per circoncidere.*

Circum-

Circumduco, circumducis, duxi, ductum, *per menare intorno.*
Circumjicio, circumjicis, circumjeci, ectum, *per gettare intorno.*
Circumgesto, circumgestas, avi, atum, *per portare intorno.*
Circumsepio, circumsepis, circumsepsi, *vel* sepivi, septum, *vel* sepitum, *per attorniare.*
Circumspicio, circumspicis, p. c. circumspexi, circumspectum, *per guardare intorno.*
Circumveho, circumvehis, circumvexi, circumvectum, *per portare intorno.*
Cito, citas, citavi, citatum, *per chiamare alla Corte, e citare.*
Coaduno, coadunas, coadunavi, coadunatum, *per ragunare.* Plin.
Coangusto, coangustas, coangustavi, coangustatum, *per restringere.*
Coarcto, coarctas, coarctavi, ctatum, *per stringere.*
Cæpi, cæpisti, cæpit, *s. s. per incominciare.*
Coacervo, coacervas, coacervavi, coacervatum, *per radunare, ammassare.*
Coerceo, coerces, coercui, coercitum, *per tener stretto.*
Coæquo, coæquas, coæquavi, coæquatum, *per agguagliare.* Salust.
Cogito, cogitas, avi, atum, *per pensare.*
Cogo, cogis, coegi, coactum, *per constringere.*
Collato, collatas, atavi, atatum, *per dilatare.*
Collaudo, as, avi, atum, *per laudare insieme.*
Collido, collidis, collisi, isum, *per percuotere una cosa con un' altra.*
Colo, colis, colui, cultum, *per adorare, riverire.*
Colligo, colligis, p. collegi, collectum, *per cogliere.*
Colluo, colluis, collui, collutum, *per lavare.*
Como, comis, compsi, comptum, *per conciare, far bello.* Cato.
Commoveo, commoves, commovi, otum, *per commovere.*
Compello, compellis, compuli, compulsum, *per unire.*
Compello, compellas, avi, atum, *per chiamare.*
Comperio, comperis, comperi, compertum, *per trovare.*
Compesco, compescis, compescui, *s. s. per raffrenare.*

Com-

Compilo, compilas, p. p. compilavi, compilatum, *per rapire d'ogni parte.*
Compleo, comples, complevi, completum, *per compire.*
Complico, complicas, complicavi, atum, *vel* complicui, complicitum, *per piegare insieme, ſerrar lettere.*
Comporto, comportas, comportavi, comportatum, *per portare insieme.*
Compungo, compungis, compungi, compunctum, *per compungere.*
Computo, computas, computavi, computatum, *per computare, far conto.*
Concerno, concernis, concrevi, concretum, *per giudicare.*
Concido, concidis, concidi, conciſum, *per minuzzare.*
Concito, concitas, concitavi, concitatum, *per concitare.*
Concupiſco, concupiſcis, concupivi, pitum, *per deſiderare.*
Condo, condis, condidi, conditum, *per riporre, conſervare.*
Conduco, conducis, conduxi, conductum, *per condurre.*
Confingo, confingis, confinxi, confictum, *per contrafare.*
Confligo, confligis, conflixi, conflictum, *per combattere in fatto d'armi.*
Confundo, confundis, confundi, confuſum, *per confondere, meſcolare.*
Congero, congeris, congeſſi, congeſtum, *per congregare.*
Congrego, congregas, congregavi, atum, *per congregare.*
Conjicio, conjicis, conjeci, conjectum, *per congetturare.*
Conjuro, conjuras, conjuravi, conjuratum, *per congiurare, far unione.*
Conquiro, conquiris, quiſivi, quiſitum, *per cercare con diligenza.*
Conſaucio, as, avi, atum, *per ferire insieme.*
Conſervo, as, avi, atum, *per conſervare.*
Conſidero, as, avi, atum, *per conſiderare.*
Conſocio, conſocias, avi, atum, *per accompagnare.*
Conſpicio, conſpicis, conſpexi, conſpectum, *per guardare.*
Conſputo, conſputas, conſputavi, conſputatum, *per ſputare insieme.*
Conſulo, conſulis, ſului, ſultum, *per domandare conſeglio.*
Conſumo, conſumis, conſumpſi, ſumptum, *per conſumare.*
Contemno, contemnis, contempſi, temptum, *per diſpreggiare.*
Contero,

Contero, conteris, trivi, tum, *per pistare, fracassare, ridurre in polvere.*
Contingo, ingis, tigi, tactum, *per toccare.*
Contorqueo, contorques, contorsi, cõtortum, *per torcere insieme.*
Contraho, contrahis, contraxi, contractum, *per restringere, radunare.*
Contristo, as, avi, atum, *per attristare.*
Contrucido, as, avi, atum, *per occidere, tagliare à pezzi.*
Contrudo, contrudis, contrusi, cõtrusum, *per spingere per forza.*
Converto, convertis, converti, conversum, *per mutare, convertire.*
Conturbo, as, avi, atum, *per conturbare.*
Convoco, convocas, avi, atum, *per chiamare insieme.*
Convolvo, convolvis, convolvi, convolutum, *per voltare, rozzulare.*
Coquo, coquis, coxi, coctum, *per cuocere.*
Corrigo, corrigis, correxi, rectum, *per emendare, correggere.*
Creo, as, avi, atum, *per creare.*
Corripio, pis, p. c. pui, eptum, *per abbreviare.*
Corrumpo, pis, pi, ptum, *per corrompere.*
Crucio, as, avi, atum, *per tormentare.*
Cudo, cudis, cudi, cusum, *per battere, stampare.* Ter.
Culpo, as, avi, atum, *per incolpare.*
Cupio, cupis, cupivi, cupitum, *per desiderare.*
Curo, as, avi, atum, *per governare.*

Dealbo, dealbas, dealbavi, batum, *per biancheggiare.*
Deamo, deamas, deamavi, deamatum, *per amare di cuore.*
Debilito, as, avi, atum, *per indebolire.*
Decanto, as, avi, atum, *per celebrare, divolgare.*
Decipio, decipis, p. c. cepi, ceptum, *per ingannare.*
Decusso, as, avi, atum, *per collocare, cioè corricare.*
Deduco, deducis, deduxi, deductum, *per accompagnare.*
Defero, defers, detuli, latum, *per provare, rappresentare, & accusare.*
Definio, definis, definivi, definitum, *per definire.*
Deflagro, as, avi, atum, *per abbrusciare, languire fortemente.*
Defrico, as, avi, atum, *vel* defricui, ctum, *per fregare di nuovo.*

Defu-

Defugio, defugis, defugi, defugitum, *per fuggire, ſchifare.*
Dego, degis, degi, s. s. *per campare, paſſar la vita.*
Delecto, as, avi, atum, *per dilettare.*
Delego, as, avi, atum, *per deputare, aſſignare.*
Deligo, deligis, delegi, delectum, *per eleggere il meglio.*
Delimo, as, avi, atum, *per limar bene.*
Delinquo, delinquis, deliqui, delictum, *per fallire, peccare.*
Delædo, delædis, delæſi, delæſum, *per offendere gravemente.*
Delumbo, as, avi, atum, *per indebolire.*
Dependo, dependis, dependi, depenſum, *per peſare.*
Depingo, depingis, depinxi, depictum, *per dipingere.*
Deporto, as, avi, atum, *per portar male.*
Depravo, as, avi, atum, *per corrompere.*
Deprimo, deprimis, depreſſi, depreſſum, *per abbattere, humiliare,* jungitur cum accuſativo ad. Cic.
Derelinquo, derelinquis, dereliqui, lictum, *per abbandonare.*
Deſeco, deſecas, deſecui, deſectum, *per tagliare.*
Deſero, deſeris, deſerui, deſertum, *per abbandonare.*
Deſidero, as, avi, atum, *per deſiderare.*
Deſino, deſinis, p. c. deſivi, deſitum, *per ceſſare, terminare, lammare, finire, vuol l'infinito,* ejus paſſivum eſt finior. C. pro Seſti.
Deſpero, as, avi, atum, *per deſperare.*
Deſpicio, deſpicis, deſpexi, deſpectum, *per diſpreggiare.*
Deſpumo, as, avi, atum, *per ſpumare.* Virg.
Deſtituo, deſtituis, deſtitui, deſtitutum, *per abbandonare.*
Diligo, diligis, dilexi, dilectum, *per voler bene.*
Dimico, as, avi, atum, *per ſcarammucciare, combattere.*
Diminuo, diminuis, nui, tum, *per diminuire, mancare.*
Dimitto, dimittis, dimiſi, dimiſſum, *per licentiare.*
Dirimo, dirimis, diremi, diremptum, *per ſpartire.*
Diruo, diruis, dirui, dirutum, *per rovinare.*
Diſcupio, diſcupis, diſcupivi, diſcupitum, *per deſiderare ardentemente.*
Diſpicio, cis, p. c. diſpexi, ctum, *per diſcernere, conſiderare.*
Diſrumpo, diſrumpis, diſrupi, diſruptum, *per rompere.*
Diſſero, diſſeris, diſſerui, diſſertum, *per diſputare.*
Diſſimulo, as, avi, atum, *per diſſimulare.*

Diſtrin-

Diſtringo, gis, xi, ctum, *per ſtringere, ſtrettamente, brancare.*
Diſturbo, as, avi, atum, *per diſturbare.*
Divulgo, as, avi, atum, *per divulgare, paleſare.*
Dubito, as, avi, atum, *per dubitare.*
Duco, ducis, duxi, ctum, *per prender moglie, maritarſi.*

E Bullio, ebullis, ebullui, ebullitum, *per bollire molto.*
Effero, effers, extuli, elatum, *per innalzare, celebrare.*
Efflo, as, avi, atum, *per cacciare il fiato, morire.*
Eligo, eligis, elegi, electum, *per ſcegliere, eleggere.*
Eludo, eludis, eluſi, eluſum, *per burlare.*
Emancipo, as, avi, atum, *per far libero, appartiene al padre con li figli.*
Emungo, emungis, emunxi, emunctum, *per ſoffiare il naſo.*
Eneco, enecas, enecui, enectum, *per uccidere, morire.* Hor.
Enervo, as, avi, atum, *per indebolire.*
Enumero, as, avi, atum, *per numerare.*
Eructo, as, avi, atum, *per ruttare, mandare fuori.*
Evito, as, avi, atum, *per ſchifare.*
Evolvo, evolvis, evolvi, evolutum, *per rivoltare.*
Exacuo, exacuis, exacui, exacutum, *per aguzzare.*
Exagero, as, avi, atum, *per amplificare.*
Examino, as, avi, atum, *per eſaminare.*
Excito, as, avi, atum, *per eccitare, ſvegliare.*
Excogito, as, avi, atum, *per trovar penſando.*
Excolo, excolis, excolui, excultum, *per coltivare.*
Excudo, udis, udi, uſſum, *per cavare, battere.*
Exerceo, exerces, exercui, exercitum, *per eſercitare.*
Exercito, as, avi, atum, *per eſercitare.*
Exorbeo, exorbes, bui, bitum, *vel* exorpſi, ptum, *per ſorbire, inghiottire.*
Expecto, as, avi, atum, *per aſpettare.*
Expello, expellis, uli, ulſum, *per ſcacciare.*
Explodo, dis, di, ſum, *per ſcacciare à ſuono di mani.*
Exporto, as, avi, atum, *per portar fuora.*
Exprimo, exprimis, expreſſi, expreſſum, *per eſprimere.*
Exſuſcito, as, avi, atum, *per ſvegliare.*
Extenuo, as, avi, atum, *per diminuire.*
Exterreo, es, ui, itum, *per ſpaventare.*

Exti-

Extimeſco, extimeſcis, extimui, s. s. *per temere.*
Extinguo, tinguis, tinxi, tinctum, *per morzare.*
Extollo, extollis, extuli, elatum, *per innalzare.*
Extruo, is, xi, ctum, *per fabricare.*
Exulcero, as, avi, atum, *per impiagare.*
Exupero, as, avi, atum, *per avanzare.*
Exputo, as, avi, atum, *per tagliare, podare, imaginarſi.*
Exquiro, exquiris, exquiſivi, exquiſitum, *per cercare con diligenza.*

FAcio, facis, feci, factum, *per fare.*
Factito, as, avi, atum, *per fare ſpeſſo.*
Fallo, fallis, fefelli, falſum, *per ingannare.*
Faſtidio, faſtidis, divi, ditum, *per haver in faſtidio.*
Ferio, feris, s. p. & s. *piglia*, percuſſi, ſum, *per percuotere.*
Fero, fers, tuli, latum, *per portare.*
Figo, figis, fixi, fixum, *per ficcare, fermare.*
Figuro, as, avi, atum, *per figurare.*
Fingo, fingis, finxi, finctum, *per formare, fingere.*
Finio, finis, finivi, tum, *per finire, compire.*
Flecto, flectis, flexi, flexum, *per piegare.*
Formido, as, p. p. avi, atum, *per temere.*
Formo, as, avi, atum, *per formare.*
Foveo, foves, fovi, fotum, *per covare, tener in ſeno.*
Frango, frangis, fregi, fractum, *per ſpezzare.*
Frequento, as, avi, atum, *per frequentare.*
Frico, fricas, fricui, frictum, *per fregare.* Virg.
Frigefacio, facis, feci, factum, *per far freddo.* Pl.
Frigo, frigis, frixi, frictum, *per friggere.* Plaut.
Fugio, fugis, fugi, fugitum, *per fuggire.*
Fugito, as, avi, atum, *per fuggire ſpeſſo.*
Fugo, as, avi, atum, *per ſcacciare.*
Fulcio, fulcis, fulſi, fultum, *per ſoſtentare.*
Fundo, as, avi, atum, *per fondare, fare il fondamento all' habitatione.*
Fundo, fundis, fudi, ſum, *per liquefare, ſpargere, fondere.*

GArrio, garris, garrivi, garritum, *per ciarlare, ovvero parlare inettamente, vanamente.*
Gemino, as, avi, atum, *per geminare, duplicare.*

Genero,

Genero, as, avi, atum, *per generare.*
Gero, geris, geſſi, geſtum, *per portare, dire, e comportare.*
Gigno, gignis, genui, genitum, *per generare.*
Guberno, as, avi, atum, *per governare.*
HAbeo, habes, habui, habitum, *per havere.*
Honoro, as, avi, atum, *per honorare.*
Humo, as, avi, atum, *per ſotterrare, coprir di terra, ſepelire.*
JAcio, jacis, jeci, jactum, *per lanciare, tirare.*
Jacto, as, avi, atum, *per avantarſi.*
Ico, ſcis, ici, ſine ſup. *per percuotere.*
Ignoro, as, avi, atum, *per non ſapere.*
Illigo, as, avi, atum, *per ligare, avviluppare.*
Illido, illidis, illidi, illiſum, *per rompere, frangere.*
Illuſtro, as, avi, atum, *per illuſtrare.*
Immergo, ergis, erſi, erſum, *per affondare.*
Imminuo, nuis, nui, nutum, *per diminuire.*
Impendo, dis, di, ſum, *per ſpendere.*
Impedio, dis, divi, ditum, *per impedire.*
Inauguro, as, p. c. avi, atum, *per conſecrare, dedicare.*
Inchoo, as, avi, atum, *per incominciare, dar principio.*
Incido, dis, p. p. di, ſum, *per tagliare, ò intagliare.*
Incipio, incipis, incepi, ptum, *per cominciare.*
Incito, as, avi, atum, *per incitare, ſollecitare.*
Inclino, as, avi, atum, *per inclinare,* jungitur etiam cum accuſ. ad
Incolo, incolis, incolui, incultum, *per habitare.*
Indago, as, avi, atum, *per inveſtigare, cercare.*
Induco, cis, xi, ctum, *per introdurre, perſuadere.*
Infatuo, as, avi, atum, *per fare impazzire.*
Infirmo, as, avi, atum, *per indebolire.*
Inflecto, inflectis, inflexi, inflectum, *per piegare, torcere.*
Inflo, as, avi, atum, *per ſoffiare, gonfiare.*
Infringo, infringis, infregi, fractum, *per rompere.*
Infuſco, as, avi, atum, *per offuſcare.*
Innovo, as, p. c. avi, atum, *per rinovare.*
Inoſcuro, as, avi, atum, *per ottenebrare.*
Inquiro, ris, p. p. ſivi, ſitum, *per cercare occultamente.*
Inſeco, cas, cui, ctum, *per tagliare.*
Inſpecto, as, avi, atum, *per guardare con diligenza.*

Inſpi-

Inſpicio, inſpicis, inſpexi, inſpectum, *per guardare.*
Inſumo, inſumis, ſumpſi, ptum, *per conſumare, perdere.*
Intelligo, ligis, lexi, lectum, *per intendere.*
Intercalo, as, avi, atum, *per intraporre.*
Intercido, intercidis, p. p. intercidi, interciſum, *per tagliar per mezzo.*
Interſcindo, interſcindis, interſcidi, ſciſſum, *per fendere, ò tagliar per mezzo.*
Intercido, cidis, p. c. cidi, caſum, *per cadere.*
Intercipio, cipis, cepi, ceptum, *per pigliare.*
Interficio, ficis, feci, fectum, } *per ammazzare.*
Interimo, rimis, remi, emtum, }
Intermitto, mittis, miſi, miſſum, *per tralaſciare.*
Internoſco, noſcis, novi, notum, *per diſcernere, conoſcere.*
Invenio, invenis, veni, ventum, *per trovare gli altri.*
Inveſtigo, gas, p. p. avi, atum, *per trovar penſando.*
Judico, as, avi, atum, *per giudicare.*
Jugulo, as, avi, atum, *per ſcannare.*
Jungo, jungis, junxi, junctum, *per giongere, unire aſſieme.*
Juvo, juvas, adjuvi, adjutum, *per giovare, & ajutare.*

LAbefacio, labefacis, labefeci, labefactum, *per rompere.*
Labefacto, as, avi, atum, *per offendere.*
Laceſſo, laceſſis, laceſſivi, laceſſitum, *per isfidare.*
Lædo, lædis, læſi, læſum, *per offendere.*
Lambo, lambis, lambi, s. s. *per leccare.*
Laudo, as, avi, atum, *per laudare.*
Lavo, lavas, lavi, latum, *vel* lavatum, *vel* lotum, *per lavare.*
Laxo, as, avi, atum, *per allentare.*
Lego, legis, legi, lectum, *per leggere.*
Lenio, lenis, lenivi, *vel* lenii, lenitum, *per mitigare.*
Libero, as, avi, atum, *per liberare.*
Liquefacio, facis, feci, factum, *per fare liquido.*
Lito, as, avi, atum, *per placare con ſacrificii.*
Lucrifacio, facis, feci, factum, *per guadagnare.*
Linio, linis, ivi, itum, quartæ conjugationis, *per ungere.*
Lino, linis, lini, *vel* livi, *vel* levi, litum, *per linire, ornare, polire.*

Lingo,

Lingo, lingis, lingi, s. s. *per leccare.* Plaut.
Laſſo, as, avi, atum, *per ſtancare.* Plin.

MErgo, mergis, merſi, merſum, *per affondare.*
Metuo, metuis, metui, s. s. *per haver paura.*
Miniſtro, as, avi, atum, *per governare, miniſtrare.*
Minuo, nuis, nui, nutum, *per diminuire.*
Mitigo, as, avi, atum, *per placare.*
Mordeo, mordes, momordi, morſum, *per morſicare.*
Moveo, moves, movi, motum, *per muovere.*
Moleſtefero, moleſtefers, moleſtetuli, moleſtelatum, *per haver à noja, ò rincreſcimento.*

NEco, necas, necavi, necatum, *vel* necui, nectum, *per uccidere, ammazzare.*
Negligo, negligis, neglexi, neglectum, *per diſpreggiare.*
Nego, negas, avi, atum, *per negare.*
Neſcio, neſcis, neſcivi, neſcitum, *per non ſapere.*
Nobilito, as, avi, atum, *per far nobile.*
Nomino, as, avi, atum, *per nominare.*
Noſco, noſcis, novi, notum, *per conoſcere.*
Novo, novas, novavi, novatum, *per rinovellare.*
Nuncupo, as, avi, atum, *per chiamare.*

OBblecto, oblectas, oblectavi, oblectatum, *per dilettare.*
Obturbo, as, avi, atum, *per diſturbare.*
Obrepo, obrepis, obrepi, ptum, *per venire celatamente.*
Obtento, tas, avi, atum, *per tentare;* frequentativum eſt.
Obſtrudo, ſtrudis, ſtruſi, ſtruſum, *per ſpingere incontro.*
Obſervo, as, avi, atum, *per oſſervare, portar riverenza.*
Obſideo, obſides, obſedi, obſeſſum, *per aſſediare.*
Obtrunco, as, avi, atum, *per troncare la teſta.*
Occido, occidis, p. p. occidi, occiſum, *per uccidere.*
Odi, odiſti, odit, s. s. *per haver in odio.*
Offendo, offendis, offendi, offenſum, *per offendere, ritrovare.*
Operio, operis, operui, opertum, *per coprire.*
Opto, optas, optavi, optatum, *per deſiderare.*
Occipio, occipis, occæpi, ptum, *per incominciare da capo.*
Omitto, omittis, omiſi, omiſſum, *per laſciar da parte.*

PAndo, pandis, pandi, panſum, *per aprire, dimoſtrare.*
Pario, ris, peperi, partum, *per partorire, acquiſtare.*

Paro, as, avi, atum, *per apparecchiare.*
Parvifacio, facis, feci, factum, *per far nulla ſtima.*
Patefacio, facis, feci, factum, *per aprire, manifeſtare.*
Patro, as, avi, atum, *per commettere.*
Pellicio, pellicis, pellexi, pellectum, *per indurre.*
Percello, cellis, culi, culſum, *per atterrare, battere per terra.*
Perdo, dis, didi, ditum, *per perdere, rovinare.*
Perduco, ducis, duxi, ductum, *per portare, menare.*
Perficio, ficis, feci, fectum, *per fare, compire.*
Perimo, mis, emi, emptum, *per ammazzare.*
Perlego, legis, legi, lectum, *per leggere bene.*
Pernoſco, pernoſcis, novi, notum, *per conoſcere bene.*
Perpendo, pendis, pendi, penſum, *per conſiderare.*
Perpetuo, as, avi, atum, *per perpetuare.*
Perquiro, quiris, quiſivi, ſitum, *per cercar bene.*
Perrumpo, rumpis, rupi, ruptum, *per rompere.*
Perſeco, ſecas, p. c. ſecui, ſectum, *per tagliare.*
Perſpicio, ſpicis, ſpexi, ſpectum, *per guardare.*
Perpendo, pendis, pendi, penſum, *per conſiderar bene.*
Pertracto, as, avi, atum, *per trattare.*
Perturbo, as, avi, atum, *per diſturbare.*
Pervello, vellis, vulſi, vulſum, *per ſcippare, ò ſtirpare.*
Pingo, pingis, pinxi, pictum, *per pingere.*
Placo, as, avi, atum, *per placare.*
Pono, nis, ſui, ſitum, *per metter dentro.*
Poſſideo, poſſides, poſſedi, eſſum, *per poſſedere.*
Præcino, cinis, p. c. cinui, centum, *per cantare innanzi, dire, predire, indovinare.*
Præcipito, as, avi, atum, *per dirupare.*
Præfinio, nis, ivi, itum, *per aſſignare loco, ò tempo.*
Præoccupo, as, avi, atum, *per occupare.*
Præſagio, gis, givi, gitum, p. p. *per indovinare.*
Præſtituo, is, itui, tutum, *per ordinare, preſcrivere.*
Prætexo, texis, texui, textum, *per teſſere appreſſo.*
Præhendo, hendis, hendi, henſum, *per prendere.*
Procreo, as, avi, atum, *per generare.*
Procudo, cudis, cudi, cuſum, *per aſſottigliare.*
Procuro, as, avi, atum, *per procurare, amminiſtrare.*

Pro-

Produco, cis, xi, ctum, *per prolungare, menar fuora.*
Profugio, fugis, fugi, fugitum, *per fuggir lontano.*
Profigno, ás, avi, atum, *per fignare.*
Projicio, jicis, jeci, jectum, *per gittar, ò tirar via.*
Proludo, ludis, lusi, lusum, *per provarsi innanzi.*
Propulso, as, avi, atum, *per discacciare lontano.*
Prorogo, as, avi, atum, *per prolungare.*
Prorumpo, rumpis, rupi, ruptum, *per entrar con impeto.*
Proscribo, scribis, scripsi, ptum, *per porre à vendere.*
Prospecto, as, avi, atum, *per vedere spesso.*
Prospicio, spicis, spexi, spectum, *per vedere da lungi.*
Prosterno, sternis, stravi, atum, *per gettare à terra.*
Protego, tegis, texi, tectum, *per difendere, coprire.*
Protraho, trahis, traxi, tractum, *per tirar fuora.*
Protrudo, trudis, trudi, trusum, *per spingere avanti.*
Proveho, vehis, vexi, vectum, *per menar lontano.*
Provoco, as, avi, atum, *per sfidare, provocare, attizzare.*
Pulso, as, avi, atum, *per battere, far sonare.*
Pungo, pungis, pupugi, *vel* punxi, punctum, *per pungere.*
Puto, as, avi, atum, *per pensare.*
Premo, premis, pressi, pressum, *per calcare.*
Porto, as, avi, atum, *per portare.*
Parvipendo, pendis, pendi, pensum, *per far nulla stima.*
Prævideo, vides, p. c. vidi, sum, *per antivedere.*
Plico, as, avi, atum: *vel* plicui, plicitum, *per piegare.* Virg.
Polluo, luis, lui, lutum, *per imbrattare.*
Procio, cis, civi, procitum, *per provocare.* Fest.
Polio, polis, polivi, *vel* polii, politum, *per polire.*

QUadro, as, avi, atum, *per squadrare, far bene.*
Quæro, quæris, quæsivi, quæsitum, *per cercare.*
Quatio, quatis, quassi, quassum, *per conquassare.*
RAdo, radis, rasi, rasum, *per radere.*
Rapto, as, avi, atum, *per rubbare spesso.*
Recido, recidis, cidi, casum, *per ricadere.*
Recino, recinis, p. c. recini, s. s. *per ricantare.*
Reciproco, as, avi, atum, *per ritornare, rimettere.*
Recito, as, avi, atum, *per raccontare, recitare.*

Reclino, as, p. p. avi, atum, *per inchinare*, jungitur cum accusativo cum ad, & in. Cic.
Recludo, cludis, cludi, clusum, *per aprire*.
Recogito, as, avi, atum, *per ripensare*.
Recognosco, gnoscis, gnovi, gnitum, *per riconoscere*.
Recolo, colis, colui, cultum, *per riabitare, ripensare*.
Reconcinno, as, avi, atum, *per rifare*.
Recondo, dis, didi, ditum, *per occultare, coperchiare*.
Recoquo, coquis, coxi, coctum, *per ricuocere*.
Recupero, as, avi, atum, *per ricuperare*.
Recuso, as, avi, atum, *per rifiutare, ricusare*.
Redamo, as, avi, atum, *per riamare*.
Reduco, ducis, duxi, ductum, *per riducere, ridurre*.
Refello, fellis, felli, s. s. *per ributtare, confutare*.
Refrico, as, avi, atum, *vel* fricui, frictum, *per ritornare à fregare, rinovare*.
Refrigero, as, avi, atum, *per rinfrescare*.
Refringo, fringis, fregi, fractum, *per fracassare*.
Refuto, as, avi, atum, *per refutare, ricusare*.
Regero, geris, gessi, gestum, *per riportare*.
Regusto, as, avi, atum, *per tornare à gustare*.
Rego, regis, rexi, ctum, *per governare*.
Rejicio, jicis, jeci, jectum, *per scacciar in dietro*.
Relaxo, as, avi, atum, *per allargare, rimettere*.
Relego, as, avi, atum, *per sbandire*.
Relego, legis, legi, lectum, *per ritornare à leggere*.
Relevo, as, avi, atum, *per rilevare*.
Religo, as, avi, atum, *per legare*.
Relinquo, relinquis, reliqui, relictum, *per lasciare*.
Renuo, renuis, renui, s. s. *per rifiutare*.
Reparo, reparas, p. c. reparavi, paratum, *per riparare, rifare*.
Reperio, reperis, reperi, repertum, *per ritrovare*.
Replico, replicas, plicavi, plicatum, *per replicare, inculcare*.
Reporto, reportas, reportavi, reportatum, *per riportare*.
Reprimo, reprimis, repressi, repressum, *per reprimere*.
Reprobo, reprobas, reprobavi, reprobatum, *per riprovare*.
Repudio, repudias, repudiavi, atum, *per repudiare, rifiutare*.
Reputo, reputas, reputavi, atum, *per considerare, pensare*.

Resa-

Reſaluto, reſalutas, avi, atum, *per ſalutare chi ſaluta.*
Reſarcio, reſarcis, reſarſi, reſartum, *per rifar di nuovo.*
Reſcindo, reſcindis, ſcidi, ſciſſum, *per tagliare, diſtruggere.*
Reſciſco, reſciſcis, reſcivi, reſcitum, *per riſapere le coſe fatte.*
Reſero, reſeras, reſeravi, reſeratum, *per aprire.*
Reſero, reſeris, reſerui, reſatum, *per ripiantare.*
Reſervo, reſervas, reſervavi, reſervatum, *per conſervare.*
Reſigno, reſignas, ſignavi, atum, *per aprire lettere ſigillate.*
Reſipiſco, piſcis, ivi, *vel* reſipui, *s. s. per tornare in cervello.*
Reſpergo, reſpergis, reſperſi, reſperſum, *per riſpargere.*
Reſpicio, reſpicis, reſpexi, reſpectum, *per guardare in dietro.*
Reſtinguo, reſtinguis, reſtinxi, reſtinctum, *per eſtinguere.*
Retardo, retardas, retardavi, atum, *per ritardare, trattenere.*
Retego, retegis, retexi, retectum, *per aprire, ſcoprire.*
Retexo, retexis, retexui, retextum, *per diſfare il teſſuto.*
Reticeo, retices, reticui, *s. s. per tacere.*
Retorqueo, retorques, torſi, tortum, *per ributtare, rivolgere.*
Retundo, retundis, retudi, retuſum, *per rintuzzare.*
Revello, revellis, revulſi, revulſum, *per ſtirpare.*
Revinco, revincis, revici, revictum, *per convincere.*
Reviſo, reviſis, reviſi, reviſum, *per tornare à vedere.*
Revolvo, revolvis, revolvi, lutum, *per volgere, conſiderare.*
Roboro, roboras, roboravi, roboratum, *per fortificare.*
Rodo, rodis, roſi, roſum, *per rodere, biaſimare, dir male.*
Ructo, as, avi, atum, *per ruttare.*
Reficio, reficis, refeci, refectum, *per rifare.*
Recreo, as, avi, atum, *per ricreare.*
Reſpuo, reſpuis, reſpui, *s. s. per ſputare fuora.*
Rumpo, rumpis, rupi, ruptum, *per rompere.*
Recupero, as, avi, atum, *per ricuperare.*

Saluto, as, avi, atum, *per ſalutare.*
Salvo, as, avi, atum, *per ſalvare.*
Sano, as, avi, atum, *per ſanare, guarire.*
Sarcio, ſarcis, ſarſi, ſartum, *per rappezzare.*
Saucio, as, avi, atum, *per ferire.*
Scindo, ſcindis, ſcidi, ſciſſum, *per ſpartire, ſtraccare.*
Scio, ſcis, ſcivi, ſcitum, *per ſapere.*
Seco, ſecas, ſecui, ſectum, *per tagliare.*

Seligo, ſeligis, p. c. ſelegi, ſelectum, *per eleggere il meglio.*
Sentio, ſentis, ſenſi, ſenſum, *per ſentire, eſſer di parere.*
Sevoco, as, avi, atum, *per chiamar da banda.*
Siſto, ſiſtis, ſtiti, s. s. *per fermare, ripremere, ſtare.*
Sorbeo, ſorbes, bui, bitum, *vel* pſi, ptum, *per inghiottire.*
Sopio, ſopis, ſopivi, ſopitum, } *per addormentare.*
Soporo, ras, ravi, ratum, }
Specto, as, avi, atum, *per guardare ſpeſſo.*
Sperno, ſpernis, ſprevi, ſpretum, *per diſprezzare.*
Spero, as, avi, atum, *per ſperare.*
Stabilio, ſtabilis, bilivi, bilitum, *per fermare, e ſtabilire.*
Stimulo, as, avi, atum, *per ſtimulare.*
Strangulo, as, avi, atum, *per ſtrangolare.*
Struo, ſtruis, ſtruxi, ſtructum, *per comporre, mettere in ordine.*
Stupro, as, avi, atum, *per violare, ſfluprare, ſverginare.*
Subdubito, as, avi, atum, *per dubitare alquanto.*
Suborno, as, avi, atum, *per ſubornare.*
Subſigno, as, avi, atum, *per ſottoſcrivere.*
Subſtituo, ſtituis, ſtitui, ſtitutum, *per ſoſtituire.*
Subterfugio, fugis, fugi, s. s. *per fuggire.*
Suffero, ſuffers, ſuſtuli, ſublatum, *per ſofferire, patire.*
Suffoco, as, avi, atum, *per ſoffocare.*
Sumo, ſumis, ſumpſi, ſumptum, *per pigliare.*
Supporto, as, avi, atum, *per portare di naſcoſto.*
Supero, as, avi, atum, *per ſuperare.*
Suſpicio, ſuſpicis, ſpexi, ſpectum, *per guardare in sù.*
Stringo, ſtringis, ſtrinxi, ſtrictum, *per ſtringere.*

TAngo, tangis, tetigi, tactum, *per toccare.*
Tardo, as, avi, atum, *per tardare.*
Tepefacio, tepefacis, feci, factum, *per fare tepido.*
Tergo, tergis, terſi, terſum, *per forbire, annettare.*
Tero, teris, trivi, tritum, *per conſumare, rompere.*
Terreo, terres, terrui, s. s. *per ſpaventare.*
Timeo, times, timui, s. s. *per temere.*
Tolero, as, avi, atum, *per ſopportare.*
Torqueo, torques, torſi, tortum, *per torcere, tormentare.*
Torreo, torres, torrui, toſtum, *per arroſtire.*
Traduco, ducis, duxi, ductum, *per traſportare.*

Traho,

Traho, trahis, traxi, tractum, *per tirare, straſcinare.*
Tranſcurro, curris, curri, curſum, *per trapaſſare.*
Transfugio, fugis, fugi, fugitum, *per trasfuggire.*
Transfundo, fundis, fudi, fuſum, *per tramutare.*
Tranſigo, tranſigis, tranſegi, actum, *per trapaſſare.*
Tremefacio, facis, feci, factum, *per ſpaventare.*
Trudo, trudis, truſi, truſum, *per ſcacciare via.*
Turbo, as, avi, atum, *per turbare.*
Teneo, tenes, tenui, tentum, *per tenere.*
Terrefacio, facis, feci, factum, *per ſpaventare.* Ter.
Temno, temnis, tempſi, temptum, *per diſpreggiare.* Virg.

VArio, as, avi, atum, *per far vario, variare.*
Vaſto, as, avi, atum, *per rovinare.*
Veho, his, vexi, ctum, *per portare ſopra le beſtie, ò vaſcelli.*
Vellico, as, avi, atum, *per pelare, pizzicare.*
Vello, vellis, velli, *vel* vulſi, vulſum, *per pelare, ſtirpare.*
Vendito, as, avi, atum, *per vendere ſpeſſo,* frequentativum eſt.
Verbero, as, avi, atum, *per battere.*
Verſo, verſas, verſavi, verſatum, *per volgere.*
Verto, vertis, verti, *vel* verſi, verſum, *per voltare, volgere.*
Veto, vetas, vetavi, vetatum, *vel* vetui, vetitum, *per vietare.*
Vexo, vexas, vexavi, vexatum, *per moleſtare, nojare.*
Vibro, vibras, avi, atum, *per vibrare, tirare.*
Video, vides, vidi, viſum, *per vedere.*
Vincio, vincis, vinxi, vel vincivi, vinctum, *per ligare.*
Vinco, vincis, vici, victum, *per vincere.*
Vindico, vindicas, avi, atum, *per vindicare.*
Violo, violas, p. c. violavi, violatum, *per violare, guaſtare.*
Viſito, tas, avi, atum, *per viſitare.*
Viſo, viſis, viſi, viſum, *per andare à vedere.*
Vitio, vitias, avi, atum, *per vitiare, guaſtare, corrompere.*
Vito, vitas, avi, atum, *per vitare, ſchifare.*
Vocifero, vociferas, avi, atum, *per gridare.*
Voco, as, avi, atum, *per chiamare.*
Volvo, volvis, volvi, volutum, *per voltare, volgere.*
Vomo, vomis, vomui, vomitum, *per vomitare.*
Voro, voras, voravi, atum, *per devorare, conſumare.*
Uro, uris, uſſi, uſtum, *per ardere, bruggiare.*

Usucapio, usucapis, cepi, captum, *per attribuirsi, farsi suo.*
Usurpo, usurpas, avi, atum, *per usurpare.*
Vulnero, vulneras, avi, atum, *per ferire, impiagare.*

Annotationi della prima degl'Attivi.

Timeo, Formido, Fastidio, Consulo, Capio.

TImeo, oltra il nominativo agente, & accusativo patiente; se have persona, da chi si teme, si mette in Ablativo con à, overo ab; & la persona, che si teme, in Dativo; ut *Timeo tibi mortem à Rege;* Temo, che il Rè ti dia la morte.

FORMIDO.

FOrmido, stà per temere, & spaventare, ò spaventarsi, quando il volgare è dato per temere, è chiaro, come, io ti temo: *ego formido te*, quando è dato per spantarsi, ò spaventarsi, chi si spanta, ò spaventa, si mette in nominativo, da chi si spanta in accusativo; come, io mi spanto di Pietro: *ego formido Petrum;* & non al contrario, *Petrus me formidat;* & quando s'haveſſe à fare conforme al volgare, si fa per qualche altro verbo, come *Petrus in me terrorem incutit.*

FASTIDIO.

FAstidio, stà per fastidire, ò nojarsi, schifare, nauseare, ò dispreggiar con fasto, quando stà per schifare, nauseare, ò dispreggiare con fasto, è chiaro, come, io schifo, nauseo, ò dispreggio con fasto la carne: *ego fastidio carnem.* Ma quando la significatione di questo verbo semplice stà per fastidire, ò nojarsi; quello che si fastidisce, ò noja, stà in nominativo; di che cosa si fastidisce, ò noja, in accusativo, come: *ego fastidio tuos mores*, io mi fastidisco, ò nojo delli tuoi costumi; *vel, tui mores dant, vel afferunt mihi fastidium, vel sunt mihi fastidio.* Dicesi anco: *iste fastidit me*, cioè, si fastidisce di me.

CONSULO.

COnsulo, non stà per consigliare ad altro, mà per consigliarsi con altro, ò dimandar consiglio da altro, quel che si consiglia, ò dimanda consiglio, stà in nomi-

nati-

nativo, la cosa, ò persona, con la quale consiglia, stà in accusativo; come, io mi consiglio con li libri: *ego consulo libros;* ma quando ci accaderà la cosa di che si domanda consiglio, starà in ablativo con de, vel in; ut *Consulo Petrum de hac re.* E lo può havere anco in accusativo, se saranno di questi neutri, *hoc, illud, istud, id, idem, quid, quod, aliquid, nihil, multum, unum,* & altri simili; ut *hoc est, quod te consulo.* Cicero. *Nihil te id consulo;* per dar consiglio, si fa, *do tibi consilium.*

CAPIO.

Capio, per capire; il loco, che cape, stà in nominativo; la cosa capita in accusativo; ut, *Domus mea non capit centum milites;* vel, *non est capax centum militum. Abhorreo* si trova con l'ablativo con la prepositione, à, ò, ab Liv. lib. 10. *Ab Urbe parùm abhorrens.*

VERBI DELLA SECONDA REGOLA DEGL' ATTIVI,

La quale vuole Nominativo agente, & Accusativo patiente, & oltra Genetivo, ò Ablativo con de.

Ut ego accuso te sceleris, vel de epistolarum negligentia.

Accuso, as, avi, atum, *per accusare.*
Absolvo, solvis, solvi, solutum, *per assolvere.*
Abstineo, abstines, abstinui, s. s. *per astenere.*
Accerso, accersis, sivi, situm, *per accusare.* Cic. pro Cælio. *Crimine accerseret.*
Admoneo, nes, nui, nitum, *per ammonire.*
Æstimo, as, p. c. æstimavi, atum, *per stimare.*
Ago, agis, egi, actum, *per accusare di ingiurie,* jungitur cum ablativo *cum,* ut *ago cum Petro injuriarum.*
Alligo, as, avi, atum, *per alligare.*
Ango, angis, anxi, s. s. *per affliggere.*
Animadverto, tis, ti, sum, *per punire con battiture.*

Arguo,

Arguo, arguis, argui, argutum, *per accusare, ò riprendere.*
Astringo, astringis, astrinxi, astrictum, *per obligare.*

CAstigo, p. p. as, avi, atum, *per castigare.*
Coarguo, guis, gui, gutum, *per convincere.*
Coemo, coemis, coemi, coemptum, *per comprare insieme.*
Commonefacio, facis, feci, factum, *per ammonire.*
Commoneo, mones, monui, monitum, *per ammonire.*
Conduco, ducis, duxi, ductum, *per pigliare à fitto.*
Constringo, stringis, strinxi, strictum, *per constringere.*
Corripio, pis, p. c. ipui, eptum, *per riprendere.*
Convinco, vincis, vici, victum, *per convincere.*
Culpo, as, avi, atum, *per accusare, ò dare la colpa.*
DAmno, as, avi, atum, *per condannare.*
Defendo, defendis, fendi, fensum, *per difendere.*
Defero, defers, detuli, delatum, *per accusare.*
Dependo, dependis, dependi, dependsum, *per pesare.*
Depleo, depleo, plevi, pletum, *per vuotare.* Papinius.
EMo, emis, emi, emptum, *per comprare.*
Excrucio, ias, iavi, atum, *per tormentare.*
Excuso, as, avi, atum, *per scusare.*
Expleo, exples, explevi, expletum, *per empire.*
Expurgo, as, avi, atum, *per purgare.*
Evacuo, as, avi, atum, *per divicare, ò evacuare.* Plin.
Est, erat, fuit, *per valere*, ut, Quanti est Regalvoti, triticum.
FAcio, facis, feci, factum, *per estimare, far conto.*
Floccifacio, facis, feci, factum, *per far nulla stima.*
Habeo, habes, habui, habitum, *per stimare.*
IMbuo, imbuis, imbui, imbutum, *per tingere, empire.*
Impendo, pendis, pendi, pensum, *per spendere.*
Impleo, imples, implevi, impletum, *per empire.*
Inculpo, as, avi, atum, *per incolpare.*
Increpo, as, p. c. avi, atum, *per riprendere.*
Incuso, as, avi, atum, *per accusare.*
Indico, as, avi, atum, *per dimostrare.*
Infamo, as, avi, atum, *per infamare.*
Inscribo, scribis, scripsi, scriptum, *per intitolare*, cioè *mettere il titolo ad alcuna cosa.*

Insi-

Insimulo, as, avi, atum, *per accusare.*
Loco, as, avi, atum, *per dare à logiare, ò ad affitto.*
MAgnifacio, cis, feci, ctum, *per far gran conto, e stima.*
Mulcto, as, avi, atum, *per punire, ò levar dal numero.*
OBjurgo, as, avi, atum, *per riprendere.*
Obligo, as, avi, atum, *per obligare.*
Obstringo, obstringis, xi, ctum, *per obligare.*
PArticipo, as, avi, atum, *per far partecipe, partecipare.*
Parviduco, ducis, duxi, ductum, *per stimar poco.*
Pendo, dis, pendi, sum, *per summare, pesare.*
Pendeo, pendes, pependi, pensum, *per pendere, star sospeso.*
Plecto, plectis, plexi, ctum, *vel* plexui, ctum, *per punire.*
Postulo, as, avi, atum, *per accusare.*
Punio, nis, vi, itum, *per punire.*
REdarguo, redarguis, gui, gutum, *per riprendere.*
Redimo, redimis, redemi, emptum, *per ricomperare.*
Reprehendo, hendis, hendi, hensum, *per riprendere.*
SAtio, as, avi, atum,
Saturo, as, avi, atum. *per satollare.*
Sigillo, *vel* sugillo, as, avi, atum, *per sigillar lettere.* Var.
Suppleo, supples, supplevi, suppletum, *per supplire, impire.*
Taxo, as, avi, atum, *per tassare, stimare.* Plin.
VEndo, vendis, vendidi, venditum,
Venundo, venundas, venundedi, atum, *per vendere.*

Annotationi della Seconda Regola degl' Attivi.

NOtate, primo, che in questa Regola si contengono li Verbi d'accusare, assolvere, e condannare, & anco quelli di riprendere, tacciare, lodare, vituperare, e di più quelli di prezzo, come sono quelli di vendere, comprare, affittare, & simili.

Notate, secondo, che li verbi d'accusare, assolvere, e condannare sono quindeci, cioè *accuso, accerso, vel accesso, absolvo, alligo, astringo, arguo, coarguo, convinco, condemno, damno, defero, incuso, infamo, insimulo, & postulo.* Li quali vogliono il peccato, ò pena tanto specificato, come non specificato, in Genitivo, *ut accuso te sceleris.* Cic. sæpè.

Nota-

Notate terzo, che de' detti quindeci verbi sette possono havere in luoco del genetivo l'ablativo con de, e sono questi, *accuso*, *absolvo*, *arguo*, *condemno*, *damno*, *defero*, & *postulo*, *ut accuso Petrum sceleris*, & *de scelere*. Cic. ad Att. lib. 4. *Nihil te accuso de epistolarum frequentia &c.* Alli quali si giongono: *criminor*, & *reprehendo*, *ut de te criminor*. Cic. ad Her. *De quibus criminamur*. Ad Att. 119. *de amicitia*, &c.

Notate quarto, che *absolvo*, *alligo*, *astringo*, *obligo*, *obstringo*, *libero*, *mulcto*, *noto*, *punio*, *plecto*, *reprehendo*, hanno il peccato, ò pena in ablativo senza prepositione. Cic. Att. 111. *Ego librarios tuos culpa libero, atque te ista curæ. Plecto*. Cic. de Am. *negligentia plectimur. Plecte illos pugnis*. Cic. pro Do. sua 60. *tu supplicio puniendum putasti, &c. Noto te scelere*. Ma. *obligo*, *obstringo*, se hanno anco in genitivo, *ut obligetur furti*, & *furto*, Cicer. &c. Si che, *absolvo*, le hà in genitivo, & ablativo con de. Cicer. *obligo*, & *obstringo*, in genitivo, & ablativo senza prepositione, & *libero*, & *mulcto*, Cicer. & gli altri in genitivo. Nota *punio*, *plecto*, & *reprehendo*, in ablativo, senza prepositione. *Cic.*

Notate quinto, che si dice, *Ago teco injuriarum*, io contrasto teco d'ingiurie, & *purgo me de hac re*, più tosto che, *hujus rei*. Cic. di più *crimen*, & *caput*, giunti con alcuni di questi verbi, si mettino in ablativo senza prepositione, *Ut accuso*, *damno*, *punio*, *vel plecto te capite*, *accuso crimine*; & anco si dice, *capitis*, & mai *criminis*. Cic.

Notate sesto, che questi verbi di riprendere, inculpare, e constringere, come *castigo*, *corripio*, *crimino*, *inculpo*, *excuso*, *increpo*, *mulcto*, *noto*, *punio*, *plecto*, *reprehendo*, *sugillo*, *vel figillo*, *taxo*, & *vitupero*, si construiscono elegantemente con il peccato, ò pena in accusativo, e quello di chi è il peccato in genitivo, *ut reprehendo peccatum Petri*, *e non Petrum peccati*. *Meus*, *tuus*, *suus*, *noster*, & *vester*, concordano con l'accusativo, *ut reprehendo peccatum tuum*, *&c.*

Appendice I.

NEl medesimo modo si construiscono li verbi di laudare, vituperare: *ut laudo virtutem Petri, & Petrum virtutis, vitupero vitium tuum.* Cic.

Notate settimo, che li verbi di prezzo vogliono detto prezzo in ablativo senza prepositione, quando il prezzo è espresso, come, io hò comprato una casa cento scudi, *emi domum centum aureis.*

Appendice II.

LI verbi, che significano vendere, comprare, ò affittare, si giungono con questi genitivi, *tanti, quanti, pluris, minoris*, e composti di *tanti, e quanti, ut tantidem, quantilibet, quanticumque, quanticupis, quantivis*, li quali si mettino in genitivo, non si giungendo il sustantivo, *pretium:* ma se si aggiunge, si mette in ablativo: *ut emi equum tanti, vel tanto pretio.*

Notate ottavo, che il sostantivo *pretium* si giunge con questi ablativi, *magno, minimo, parvo, plurimo, quamplurimo, vili, vilissimo, dimidio, duplo, triplo, quadruplo*, &c. *ut emi equum magno pretio*, e senza il sustantivo con questi adverbii, *vilius, vilissimè, carè, cariùs, carissimè, melius, pejus, benè, valdè, commodè, optimè, gratuitò*, &c.

Notate nono, che con *pluris, & minoris*, si giungono questi ablativi, *tanto, quanto, nihilo, multo, & paulo, ut tanto minoris, quanto pluris, nihilo minoris*, &c.

Appendice III.

LI verbi di stimare hanno tutta la construttione detta di sopra, e di più si giongono con questi altri genetivi *maximi, minimi, plurimi, quamplurimi*, &c.

Appendice IV.

ET di più *facio, pendo, æstimo, & duco*, si giongono con questi genitivi *nauci, flocci, Pili, assis, teruntii, nihili.* Dicitur etiam, *pro nihilo, habeo, duco, pendo, non nihilo æstimo.*

Il fine della seconda regola degl' Attivi.

VER-

VERBI DELLA TERZA REGOLA DEGL' ATTIVI,

La quale vuole Nominativo agente, & Accusativo paziente, & oltra Dativo.

Ut, ego do tibi pecuniam.

ABdo, abdis, didi, abditum, *per nascondere.*
Abduco, ducis, duxi, ductum, *per movere.*
Abiicio, abjicis, abjeci, ctum, *per gettar da lontano.*
Abjudico, as, avi, atum, *per toglier via per giudicio.*
Ablego, as, p. p. avi, atum, *per mandar in alcun loco.*
Abnego, as, avi, atum, *per negare.* Lact.
Abrogo, as, avi, atum, *per attribuirsi.*
Abstrudo, abstrudis, p. p. strusi, strusum, *per nascondere.*
Abscondo, abscondis, abscondi, absconditum, *per ascondere.*
Accomodo, as, avi, atum, *per accommodare.*
Accumulo, as, avi, atum, *per accumulare.*
Acquiro, acquiris, sivi, situm, *per acquistare.*
Addico, addicis, p. p. addixi, addictum, *per aggiungere.*
Adæquo, as, avi, atum, *per aggiustare.*
Adhibeo, adhibes, hibui, hibitum, *per aggiungere, & usare.*
Adjicio, adjicis, adjeci, adjectum, *per aggiungere.*
Adjudico, as, avi, atum, *per attribuire, assignare per sentenza.*
Adjungo, adjungis, adjunxi, adjunctum, *per aggiongere.*
Admisceo, admisces, admiscui, admistum, *per mescolare.*
Admoveo, admovès, p. c. ovi, otum, *per appressare.* Virg.
Annuntio, as, avi, atum, *per referire.*
Adsciscо, sciscis, scivi, scitum, *per attribuire.*
Adscribo, scribis, scripsi, scriptum, *per attribuire.*
Æquiparo, as, avi, atum, *per agguagliare, appareggiare.*
Affero, affers, attuli, allatum, *per apportare.*
Ago, agis, egi, actum, *per rendere gratie.*
Agglutino, as, p. c. avi, atum, *per congiongere.*
Alieno, as, avi, atum, *per alienare.*
Allido, allidis, allisi, allisum, *per sbattere in qualche luoco.*
Annuncio, as, avi, atum, *per annunciare.*

Ante-

Antefero, antefers, antetuli, antelatum, *per anteporre.*
Antepono, ponis, posui, positum, *per anteponere.*
Aperio, aperis, erui, ertum, *per aprire, e dimostrare.*
Applico, as, avi, atum, *vel* applicui, icitum, *per applicare, ag-*
Appono, nis, osui, ositum, *per apponere.* (*giungere,*
Appromitto, mittis, misi, missum, *per promettere.*
Arrogo, as, p. c. avi, atum, *per attribuirsi, vantarsi troppo.*
Asciſco, aſciſcis, aſcivi, aſcitum, *per attribuire.*
Aſcribo, aſcribis, aſcripſi, aſcriptum, *per appropriare.*
Aſſero, aſſeris, aſſerui, aſſertum, *per affirmare.*
Aſſigno, as, avi, atum, *per aſſignare.*
Aſſimulo, as, avi, atum, *per ſimulare, ò fingere.*
Aſſocio, as, avi, atum, *per congiongere.*
Aſſuefacio, aſſuefacis, aſſuefeci, aſſuefactum, *per aduſare.*
Aſſumo, aſſumis, aſſumſi, aſſumtum, *per attribuirſi.*
Attribuo, attribuis, attribui, attributum, *per attribuire.*

CÆlo, as, avi, atum, *per naſcondere.*
Cenſeo, cenſes, cenſui, cenſum, *per penſare.*
Circumfero, fers, mtuli, latum, *per portare intorno.*
Circumſcribo, ſcribis, ſcripſi, ſcriptum, *per circonſcrivere.*
Coacervo, as, avi, atum, *per ammonzellare, ò ammaſſare.*
Colloco, as, avi, atum, *per collocare.*
Commemoro, as, avi, atum, *per raccordare.*
Commendo, as, avi, atum, *per raccomandare.*
Committo, mittis, miſi, miſſum, *per commettere.*
Commodo, as, avi, atum, *per preſtare.*
Comparo, as, p. c. avi, atum, *per aſſomigliare.*
Communico, as, avi, atum, *per communicare, conferire.* jungitur etiam cum ablativo, cum præpoſitione *cum.* Cic.
Compenſo, as, avi, atum, *per ſcontare.*
Complaudo, udis, uſi, uſum, *per applaudere.*
Compono, p. p. componis, oſui, compoſitum, *per componere.*
Comprobo, as, avi, atum, *per approvare.*
Concedo, concedis, ceſſi, ceſſum, *per concedere.*
Concilio, as, avi, atum, *per pacificare.*
Concordo, as, avi, atum, *per concordare.*
Concredo, credis, credidi, ditum, *per credere, fidare.*
Condico, dicis, dixi, dictum, *per apportare.*

Con-

Condono, nas, avi, atum, *per perdonare.*
Conduplico, as, avi, atum, *per raddoppiare.*
Confero, confers, contuli, collatum, *per assomigliare;* jungitur etiam cum ablativo cum præpositione *cum.* Cic.
Configo, configis, confixi, fictum, *per piantare insieme.*
Confirmo, as, avi, atum, *per confirmare.*
Consto, constas, avi, atum, *per unire una cosa con un' altra.*
Conjugo, conjugas, avi, atum
Conjungo, jungis, junxi, junctum } *per congiungere.*
Connecto, connectis, exi, xum
Conscisco, conscisces, scivi, s. s. *per darsi con sue mani.*
Conscribo, scribis, scripsi, scriptum, *per scrivere insieme.*
Consecro, as, avi, atum, *per consecrare.*
Consigno, as, avi, atum, *per consegnare, sigillare.*
Constituo, stituis, stitui, stitutum, *per costituire.*
Contero, teris, trivi, tritum, *per pestare, fracassare.*
Contexo, texis, texui, textum, *per congiungere.*
Continuo, as, avi, atum, *per continuare.*
Contradico, dicis, dixi, dictum, *per contradire.*
Contribuo, buis, bui, butum, *per contribuire.*
Coopto, as, avi, atum, *per eleggere in officio.*
Copulo, as, avi, atum, *per congiungere, e maritare.*
Credo, dis, didi, ditum, *per commettere, e fidare.*
Cumulo, las, avi, atum, *per ammoncellare, ò ammucchiare.*

DEbeo, debes, debui, debitum, *per esser obligato.*
Decerno, decernis, decrevi, cretum, *per determinare.*
Decido, p. p. decidis, decidi, cisum, *per tagliare, finire.*
Declaro, as, avi, atum, *per dichiarare.*
Dedico, cas, avi, atum, *per dedicare, dare ad honore.*
Dedo, dedis, dedidi, deditum, *per dare in tutto.*
Defigo, defigis, p. p. defixi, defixum, *per piantare, ficcare.*
Deformo, as, avi, atum, *per far brutto.*
Delego, as, avi, atum, *per deputare, assignare.*
Deleo, deles, evi, etum, *per scancellare.*
Demando, das, avi, atum, *per commettere.* Liv.
Demo, demis, dempsi, demptum, *per levar via.*
Demonstro, as, avi, atum, *per dimostrare.*
Demulceo, mulces, mulsi, mulsum, *per toccare piacevolmente.*

Dene-

Denego, as, avi, atum, *per denegare.* Ter.
Denoto, as, avi, atum, *per dimostrare, dinotare.*
Denuncio, as, avi, atum, *per dinunciare.*
Describo, describis, descripsi, descriptum, *per copiare.*
Designo, as, avi, atum, *per designare.*
Despero, as, avi, atum, *per desperarsi.*
Destino, as, p.c. avi, atum, *per destinare, deputare, mandare.*
Dico, dicas, dicavi, dicatum, *per consecrare.*
Dico, dicis, dixi, dictum, *per dire.*
Dilorico, diloricas, diloricavi, diloricatum, *per squarciare.*
Dinumero, dinumeras, dinumeravi, atum, *per dinumerare.*
Diripio, diripis, diripui, direptum, *per saccheggiare.*
Disrumpo, disrumpis, disrupi, ptum, *per rompere per forza.*
Discingo, discingis, discinxi, discinctum, *per discingere.*
Discutio, tis, p. c. scussi, scussum, *per ricercare, scuotere, e ri-*
Dispenso, dispensas, pensavi, atum, *per dispensare. (battere.*
Dispendo, dispendis, dispendi, dispensum, *per spendere molto.*
Disperdo, disperdis, disperdidi, disperditum, *per consumare.*
Dispergo, dispergis, sperси, sum, *per spargere in diverse parti.*
Dispono, disponis, disposui, dispositum, *per ordinare.*
Dissuadeo, dissuades, dissuasi, dissuasum, *per dissuadere.*
Do, das, dedi, datum, *per dare.*
Dono, donas, donavi, donatum, *per donare.*

E Dico, edicis, edixi, edictum, *per commettere.*
Edissero, edisseris, p. c. edisserui, sertum, *per dichiarare.*
Edico, edicis, p. p. edixi, edictum, *per comandare.*
Efficio, efficis, effeci, effectum, *per fare con effetto.*
Enarro, narras, narravi, narratum, *per raccontare à pieno.*
Enucleo, enucleas, enucleavi, enucleatum, *per dichiarare.*
Enuncio, enuncias, avi, atum, *per nunciare, esprimere.*
Erogo, erogas, erogavi, erogatum, *per spendere.*
Exculpo, exculpis, *(vel esculpo)* exculpsi, exculptum, *per intagliare, scalpellare, scolpire.*
Exhibeo, exhibes, exhibui, exhibitum, *per dare.*
Expendo, expendis, expendi, pensum, *per pesare, misurare.*
Explano, explanas, explanavi, explanatum, *per dichiarare.*
Explico, explicas, explicavi, explicatum, *vel* explicui, explicitum, *per spiegare, disvolgere, distendere.*

Exnono, exponis, exposui, expositum, *per esponere.*
Exprimo, exprimis, pressi, pressum, *per cavar sopramodo.*
Exprobo, exprobas, avi, atum, *per rinfacciare.*
Exscribo, exscribis, exscripsi, exscriptum, *per copiare.*
Extorqueo, extorques, torsi, tortum, *per rapire per forza.*
Extrico, p. c. extricas, avi, atum, *per districare.*
Facio, facis, feci, factum, *per fare, stimare.*
Habeo, habes, habui, tum, *per havere alcuna cosa da alcuno.*
Illido, illidis, p. c. illisi, illisum, *per urtare, rompere.*
Immitto, immittis, immisi, immissum, *per mettere dentro.*
Immolo, immolas, avi, atum, *per immolare, sacrificare.*
Impartio, (vel *impertio*) tis, impartivi, itum, *per fare parte.*
Impendo, impendis, impendi, impensum, *per spendere.*
Impero, imperas, avi, atum, *per comandare.*
Impingo, gis, impegi, impactum, *per sbattere, percuotere.*
Implico, as, p. c. avi, atum, *vel* plicui, tum, *per ingroppare, avviluppare.*
Impono, nis, sui, situm, *per sopra incaricare.*
Importo, tas, avi, atum, *per portar dentro.*
Imprimo, primis, p. c. pressi, sum, *per imprimere, stampare.*
Includo, cludis, clusi, clusum, *per richiudere, serrare.*
Incommodo, das, avi, atum, *per incommodare, nuocere.*
Incubo, as, p. c. incubui, bitum, *per appoggiarsi, star sopra.*
Incutio, incutis, p. c. incussi, incussum, *per percuotere.*
Indico, indicas, avi, atum, *per dimostrare.*
Indo, indis, didi, ditum, *per porre dentro.* Plat.
Infero, infers, intuli, illatum, *per dar morte.*
Infigo, infigis, p. p. infixi, infixum, *per ficcare.*
Infligo, fligis, flixi, flictum, *per percuotere, dar colpi.*
Infundo, infundis, infudi, infusum, *per infonder dentro.*
Ingero, ingeris, p. c. gessi, gestum, *per portare dentro.*
Ingenero, as, avi, atum, *per ingenerare;* jungitur cum accusativo cum *ad*, & *in*, & ablativo cum *in*. Cic.
Ingigno, gignis, genui, genitum, *per generare dentro.*
Inhibeo, inhibes, inhibui, inhibitum, *per vietare.*
Injicio, injicis, injeci, injectum, *per gettare dentro.*
Injungo, injungis, injunxi, injunctum, *per imporre.*
Insero, inseris, p. c. serui, sertum, *per metter dentro.*
Insinuo, as, avi, atum, *per internarsi.*

Insti-

Inſtituo, inſtituis, inſtitui, tutum, *per proporre, & inſtituire.*
Interdico, interdicis, interdixi, dictum, *per ſcommunicare.*
Interjicio, interjicis, interjeci, iectum, *per gettar dentro.*
Invideo, invides, p. c. invidi, inviſum, *per invidiare.*
Inuro, uris, uſſi, ſtum, *per marcare l'animale con ferro caldo.*
Irrogo, irrogas, p. c. irrogavi, irrogatum, *per dare, imporre.*
Itero, iteras, iteravi, iteratum, *per rifare, replicare.*
Jubeo, jubes, juſſi, juſſum, *per comandare.*

LAbefacio, labefacis, feci, factum, *per rompere.*
Lego, legas, legavi, legatum, *per laſſare in teſtamento, ò mandare Ambaſciatore.*
Libo, libas, avi, atum, *per guſtare leggiermente, ſacrificare.*
Loco, locas, avi, atum, *per dar ad alloggiare, ò ad affitto.*

MAndo, mandas, mandavi, datum, *per commettere.*
Mando, mandis, mandi, manſum, *per maſticare.*
Memoro, memoras, memoravi, atum, *per ricordare.*
Mitto, mittis, miſi, miſſum, *per mandare.*
Monſtro, monſtras, monſtravi, monſtratum, *per moſtrare.*
Mutuo, mutuas, mutuavi, mutuatum, *per preſtare.*

NArro, narras, avi, atum, *per narrare, ò raccontare.*
Navo, as, avi, atum, *per impire, compire, attendere.*
Necto, nectis, nexui, nexum, *per aggroppare.*
Nego, as, avi, atum, *per negare,* Ut nego tibi conſequentiam.
Noto, notas, notavi, notatum, *per notare.*
Numero, numeras, numeravi, atum, *per numerare.*
Nuncio, nuncias, avi, atum, *per aviſare per huomo à poſta.*
Nuto, nutas, nutavi, nutatum, *per ſignificare alcuna coſa con la teſta, per tranſtulare, capucciare.*

OBduco, obducis, obduxi, obductum, *per coprire.*
Objecto, objectas, avi, atum, *per gettar in occhio.*
Objicio, objicis, objeci, objectum, *per opporre.*
Objungo, objungis, objunxi, objunctum, *per aggiungere.*
Oblido, oblidis, p. p. obliſi, obliſum, *per ſoffocare.*
Obligo, obligas, obligavi, atum, *per obligare.* Varro.
Oblino, nis, p. c. *vel* ivi, *vel* evi, itum, *per imbrattare intorno.*
Obſtruo, obſtruis, obſtruxi, obſtructum, *per chiudere.*
Occupo, occupas, occupavi, occupatum, *per occupare.*
Offendo, offendis, offendi, offenſum, *per offendere.*

Offero, offers, obtuli, oblatum, *per offerire.*
Offirmo, offirmas, offirmavi, offirmatum, *per affirmare.*
Offundo, offundis, offudi, offuſum, *per gittare intorno.* Pl.
Omitto, omittis, omiſi, omiſſum, *per laſciare.*
Oppignoro, oppignoras, ravi, ratum, *per impegnare.*
Oppono, opponis, oppoſui, oppoſitum, *per opponere.*
Oſtendo, oſtendis, oſtendi, oſtenſum, *per dimoſtrare.*
Oſtento, oſtentas, oſtentavi, oſtentatum, *per avantarſi.*

PAcifico, pacificas, pacificavi, ficatum, *per pacificare.*
Pando, pandis, pandi, panſum, *per aprire manifeſtare.*
Parento, parentas, parentavi, atum, *per fare l'eſequie.*
Perfrico, cas, avi, atum, *vel* perfricui, frictum, *per fricare.*
Perfringo, perfringis, fregi, fractum, *per rompere.*
Perhibeo, perhibes, perhibui, perhibitum, *per dire.*
Permitto, permittis, permiſi, permiſſum, *per permettere.*
Permuto, permutas, permutavi, mutatum, *per comutare.*
Pernego, pernegas, pernegavi, pernegatum, *per negare.*
Perſtringo, ſtringis, ſtrinxi, ſtrictum, *per tagliare, e ferire.*
Perſuadeo, ſuades, ſuaſi, ſuaſum, *per indurre, perſuadere.*
Pervulgo, pervulgas, avi, atum, *per promulgare.*
Porrigo, porrigis, porrexi, porrectum, *per porgere.*
Præbeo, præbes, præbui, præbitum, *per dar in poteſtà.*
Præcipio, præcipis, præcepi, præceptum, *per comandare.*
Præcludo, præcludis, præcluſi, cluſum, *per chiudere.*
Prædico, prædicis, p. p. prædixi, dictum, *per dire innanzi.*
Præfero, præfers, prætuli, prælatum, *per anteporre.*
Præficio, præficis, præfeci, fectum, *per far ſopraſtante.*
Præjudico, as, avi, atum, *per giudicare innanzi il tempo.*
Præmando, præmandas, avi, atum, *per mandare innanzi.*
Præmitto, præmittis, miſi, miſſum, *per mandare innanzi.*
Præmonſtro, monſtras, avi, atum, *per dimoſtrare innanzi.*
Prænuncio, prænuncias, avi, atum, *per nunciare innanzi.*
Præparo, præparas, paravi, ratum, *per preparare innanzi.*
Præpono, præponis, poſui, poſitum, *per anteporre.*
Præporto, præportas, portavi, atum, *per portare innanzi.*
Præſcribo, præſcribis, præſcripſi, præſcriptum, *per ſcrivere innanzi, ordinare, finire, proponere.*
Præſignifico, præſignificas, avi, atum, *per avviſare innanzi.*

Præ-

Præſtringo, præſtringis, ſtrinxi, ctum, *per legare, cingere.*
Prætermitto, mittis, miſi, miſſum, *per tralaſciar da parte.*
Prodo, prodis, prodidi, proditum, *per manifeſtare, tradire.*
Profero, profers, protuli, prolatum, *per manifeſtare.*
Promitto, promittis, promiſi, promiſſum, *per promettere.*
Promo, promis, prompſi, promptum, *per dar fuori.*
Promulgo, promulgas, promulgavi, gatum, *per publicare.*
Pronuncio, pronuncias, avi, atum, *per dir con voce chiara.*
Propono, proponis, propoſui, propoſitum, *per proponere.*
Publico, publicas, publicavi, atum, *per manifeſtare.*

REddo, reddis, reddidi, redditum, *per rendere, reſtituire.*
Refero, refers, retuli, relatum, *per referire.*
Remitto, remittis, miſi, miſſum, *per rimandar in dietro.*
Renuncio, as, avi, atum, *per riportare.*
Rependo, rependis, rependi, repenſum, *per ricompenſare.*
Repono, reponis, repoſui, repoſitum, *per riporre.*
Repræſento, as, avi, atum, *per rappreſentare.*
Repromitto, mittis, miſi, ſum, *per promettere al ſtipulante.*
Reſcribo, bis, pſi, ptum, *per riſpondere à chi li hà ſcritto.*
Reſpondeo, ſpondes, ſpondi, ſponſum, *per riſpondere.*
Reſtituo, reſtituis, reſtitui, reſtitutum, *per rendere, reſtituire.*
Retribuo, buis, bui, butum, *per rimunerare.*

SAcro, as, avi, atum, *per far voto, ſacrificare.*
Sancio, cis, xi, ctum, *vel* ſancivi, citum, *per confirmare.*
Satisdo, as, dedi, atum, *per ſicurare, far ſicurtà.*
Scribo, ſcribis, ſcripſi, ſcriptum, *per ſcrivere.*
Scriptito, as, avi, atum, *per ſcrivere ſpeſſo*, frequentativum eſt à verbo ſcribo.
Sepono, ſeponis, p.p. ſepoſui, ſepoſitum, *per metter da banda.*
Servo, as, avi, atum, *per mantenere, ſalvare.*
Significo, as, avi, atum, *per ſignificare, dare ad intendere.*
Spondeo, ſpondes, ſpopondi, ſponſum, *per promettere.*
Solvo, ſolvis, ſolvi, lutum, *per pagare.*
Suadeo, ſuades, ſuaſi, ſuaſum, *per perſuadere, eſortare.*
Subdo, ſubdis, ſubdidi, ſubditum, *per ſottomettere.*
Subduco, ſubducis, ſubduxi, ſubductum, *per menar ſotto.*
Subigo, ſubigis, p.c. ſubegi, ſubactum, *per coſtringere.*
Subiicio, ſubiicis, ſubjeci, ſubjectum, *per ſottomettere.*

Subjugo, subjugas, p. c. avi, atum, *per soggiogare.*
Subministro, subministras, avi, atum, *per porgere, dare.*
Submitto, submittis, misi, missum, *per sottomettere.*
Subscribo, subscribis, subscripsi, ptum, *per sottoscrivere.*
Substerno, substernis, stravi, stratum, *per distendere.*
Suffringo, suffringis, suffregi, suffractum, *per rompere.*
Suggero, suggeris, suggessi, suggestum, *per soggerire, e dare.*
Summitto, summittis, misi, missum, *per sottomettere.*
Suppedito, as, avi, atum, *per porgere, e donare.*
Suppono, ponis, posui, positum, *per sottomettere.*

TRado, tradis, didi, ditum, *per darsi tutto in potestate.*
Traho, trahis, traxi, tractum, *per tirare.*
Transcribo, scribis, psi, ptum, *per transcrivere, ricopiare.*
Transfero, transfers, transtuli, translatum, *per passare, tradurre*, jungitur cum accusativo cum ad. Cic.
Transmitto, transmittis, misi, missum, *per trasmettere.*
Transporto, portas, avi, atum, *per trasportare, trapassare.*
Tribuo, tribuis, tribui, tributum, *per dare.*

VEndico, vendicas, vendicavi, atum, *per appropriarsi.*
Veto, as, avi, atum, *vel* vetui, vetitum, *per vietare.*
Voveo, voves, vovi, votum, *per far voto, votare.*
Vulgo, vulgas, vulgavi, vulgatum, *per publicare.*

Annotationi della Terza degl'Attivi.

Notate in questa Terza Regola questi Verbi,

Do, Mutuo, Comparo, Mitto, Scribo, Impono, Facio, Ago, Refero, Habeo, Præsto, Jubeo, & Solvo.

D O.

DO, Questo Verbo hà molti significati. Primo si dice in questo modo, *Do nuptum*, vel *nuptui*, e vuol dire maritare; Ut *do nuptum filiam meam Petro;* Io marito mia figliuola con Pietro.

Secondo, *Do venum*, vuol dire vendere, Ut, *do tibi venum hanc Domum*, Ti vendo questa Casa.

Terzo, *Do donum*, vel *dono*, vuol dire appresentare, e dare

e dare in dono ; ut, *Do tibi Rosam dono*, vel *donum;* Io ti appresento la Rosa.

Quarto, *Do fidem;* cioè, li dò la fede; Ut, *do tibi fidem*.

Appendice I.

Do fidem, non vuol dire *credere*, perche allora si fa per *Habeo tibi fidem*.

Quinto, *Do pœnas*, vuol dire esser punito; come, tu mi punisci, *Ego do tibi pœnas*, vel *pœnæ dantur tibi à me*, per il passivo; & se si dicesse: Io ti farò patire la penitenza, si fa *Faciam, ut tu des mihi pœnas*.

Sesto, *Do*, significa attribuire, & imputare insieme *converto*, *& duco*, & allora vuole due dativi, uno à chi s'attribuisce, & l'altro à che cosa s'attribuisce, ut *do*, *verto*, vel *duco tibi hoc honori*, *laudi*, *& gloriæ*.

Settimo, *Do*, significa mandare, ut *do litteras tibi ad Petrum*, cioè, mando lettere à te per Pietro.

Ottavo, *Do*, significa dedicarsi, ut, *do me Philosophiæ*.

M U T U O.

NOtate secondo, che *Mutuo* non vuol dire imprestare, ma imprestarsi d'altro, e si fa, *ego mutuo à te hanc rem*, io m'impresto da te questa cosa; il che anco si può fare per *sumo*, & *accipio*, come, *ego accipio mutuo*, vel *mutuum hanc rem*, vel *mutuam hanc rem; mutuum librum*, *mutuos nummos* &c. Ma se si dicesse, io t'impresto, si fa per *do*, *das*, ancora con *mutuo*, vel *mutuum*, ò *mutuus*, *mutua*, *mutuum*, concordando con la cosa imprestata, ut *do tibi mutuo*, *mutuum*, vel *mutuam hanc rem*, vel *mutuos libros* &c. Cic.

Appendice II.

NOtate terzo, che *Comparo*, l'oltra caso lo può havere in dativo, & in ablativo con la prepositione *cum*, ut *comparo me illi*, & *cum illo*. Cic.

M I T T O.

NOtate quarto, che *mitto*, & *scribo*, ponno havere l'oltra caso in dativo, ò in accusativo con la prepositione ad, ut *mitto*, vel *scribo litteras Regi*, vel *ad Regem*. Cic.

FACIO.

NOtate quinto, che *Facio* quando hà questi due accusativi, *injuriam* & *fidem*, sono di questa regola, e si dice: *Facio tibi injuriam, & tibi fidem.*

Notate sesto, che il peso stà in accusativo, à chi si sopramette in dativo, ut *impono onus equo*. Cic.

AGO, ET REFERO.

NOtate settimo, che vi è differenza fra, *Ago*, & *Refero gratias*, perche *ago tibi gratias*, vuol dire, io ti ringratio con parole, *refero tibi gratias*, cioè *beneficiis*, &c.

NOtate ottavo, che vi è anco differenza fra *Habeo*, & *Præsto* con l'Accusativo *fidem*, perche *habeo tibi fidem*, vuol dire, io ti credo, *præsto tibi fidem*, io ti osservo la fede.

Appendice III.

ALcuni dicono, che anco *Adhibeo tibi fidem*, vuol dire il medesimo, che *Habeo tibi fidem*, ma non è usato da Cic.

JUBEO.

NOtate nono, che *Jubeo* significa più cose, cioè comandare, instituire, determinare, ò eleggere; quando significa comandare, non vuole accusativo di persona, se è cosa animata, se non quando è gionto con l'infinito, & all'hora l'accusativo si regge dall'infinito, *ut jubeo te facere hoc*, ò sia espresso, ò tacito. Quando *jubeo* non è gionto con l'infinito, have l'accusativo di cosa, non di persona, ut *Rex jubet ea, quæ facienda sunt*. Ma quando *jubeo* significa instituire, determinare, have l'accusativo tanto di persona, e cosa animata, come di cosa inanimata, ut, *legem jussit*, ideſt *instituit Rex*, & *cùm ostendisset, se dolebat consulem esse jussurum*, ideſt *creaturum*. Cic.

SOLVO.

NOtate decimo, che *Solvo* hà il prezzo patiente quando stà per pagare, e la cosa comprata in ablativo, come io pago la vigna cento scudi, *ego solvo centum aureos pro vinea*.

Il fine della terza Regola degl' Attivi.

VER-

VERBI DELLA QUARTA REGOLA DEGL' ATTIVI,

La quale vuole Nominativo agente, & Accusativo patiente, & oltra un' altro Accusativo inanimato.

Ut Magister docet grammaticam suos discipulos.

ADmoneo, admones, admonui, admonitum, *per ammonire.*
Appeto, appetis, tivi, vel appetii, appetitum, *per desiderare.*
CAlceo (vel calcio) as, avi, atum, *per calzare.* Plin.
Celo, as, avi, atum, *per nascondere.*
Cingo, cingis, cinxi, cinctum, *per cingere.*
Commonefacio, commonefacis, commonefeci, ctum, *per ammonire.*
DEdoceo, ces, cui, ctum, *per insegnar male.*
Deposco, deposcis, depoposci, *s. s. per dimandare.*
Doceo, doces, docui, doctum, *per insegnare.*
EDoceo, edoces, cui, ctum, *per insegnare con diligentia.*
Erudio, erudis, erudivi, eruditum, *per ammaestrare.*
Exposco, exposcis, expoposci, *s. s. per dimandare.*
Expostulo, as, avi, atum, *per dimandare.*
Exuo, exuis, exui, exutum, *per spogliare.*
Flagito, as, avi, atum, *per chiedere.*
IMbuo, buis, bui, butum, *per tingere, imbrattare, empire.*
Induo, induis, indui, indutum, *per vestire.*
Instruo, instruis, instruxi, instructum, *per ammaestrare.*
Moneo, mones, monui, monitum, *per ammonire.*
OBsecro, as, avi, atum.
Oro, as, avi, atum. *per pregare.*
PErdoceo, perdoces, docui, doctum, *per insegnar bene.*
Peto, petis, petivi, *vel* petii, petitum, *per domandare.*
Posco, poscis, popposci, *s. s.*
Postulo, as, avi, atum, *per domandare.*
REposco, reposcis, repoposci, *s. s. per domandar di nuovo.*
Rogo, as, avi, atum, *per chiedere.*

Subdo-

Subdoceo, subdoces, subdocui, doctum, *per insegnare*.
Succingo, succingis, succinxi, ctum, *per circondare*.

Annotationi della quarta degl'Attivi.

Notate in questa quarta Regola questi Verbi

Doceo, e suoi composti; *Moneo*, e suoi composti. *Erudio*, *Instruo*, *Informo*, *Instituo*, *Imbuo*, *Peto &c. Celo*.

DOCEO.

Notate primo, che *Doceo*, con suoi composti, cioè *Edoceo*, & *dedoceo*, quando significano insegnare, hanno la costruttione della quarta, ut *doceo, dedoceo te grammaticam*. Ma quando *doceo*, *edoceo*, & *dedoceo* significano avvisare, hanno l'oltra caso in ablativo con *de*, e senza. Cic. epist. lib. 15. epist. 2. *edocti casu acerbissimo ejus patris*.

MONEO.

Notate secondo, che *Moneo* con suoi composti have l'oltra caso in accusativo, & ablativo con *de*, ut, *Moneo te hoc*, *& de hoc*. Cic.

COMMONEO.

Notate terzo, che *Commoneo* non si trova con due accusativi, e di più *Admoneo*, *Commoneo*, & *commonefacio*, hanno l'oltra caso ancora in genitivo, & dicesi *interrogativè hujus? & de hoc?*

ERUDIO.

Notate quarto, che *Erudio*, *Instituo*, *Informo*, *Instruo*, & *Imbuo* non sono della quarta, ma della quinta degl' Attivi: *Ut erudio*, *instruo te legibus*.

Notate quinto, che *Erudio* può havere l'oltra caso in cinque modi; Quando significa, instituire, have l'ablativo senza prepositione, e con la prepositione *in* & *de*, e l'accusativo con la prepositione *ad*, ut, *Erudio vos lege*, *in lege*; & *de lege*, & *ad legem*, apud Cic. Ma appresso Ovid. si dice, *Erudio te artes*. Quando significa avvisare, have l'ablativo oltra caso, con la prepositione *de*, ut, *Erudio vos de hac re*. Cic.

PE-

PETO.

NOtate settimo, che *Peto* non si trova con due accusativi; benche Plinio lib. 1. dica: *Petere jura Cordubam*, allora parlava figuratamente, ut, *petere Indos* pro *ab Indis*. Plin. lib. 12. cap. 17.

Appendice.

Peto ancora stà per andare, ut *Peto vineam*, vado alla vigna, *Peto* ancora stà per assaltare, ut *Peto hostem ense*, io assalto l'inimico con la spada. *Peto*, anco stà per far punire, ut *ego peto pœnas à Petro*, cioè Pietro mi pagherà la penitenza. Cic.

CELO.

NOtate ottavo, che *Celo* si dice in tre modi, ut *celo rem meam*, & *celo tibi rem meam*, & *celo te de me are*. Cic.

Il fine della quarta regola degl' Attivi.

VERBI DELLA QUINTA REGOLA DEGL' ATTIVI,

La quale vuole Nominativo agente, & Accusativo patiente, & oltra caso Ablativo puro, senza prepositione.

Ut, spolio te pannis.

ACcumulo, as, avi, atum, *per accumulare*.
Adorno, as, avi, atum, *per ornare*.
Abstineo, abstines, p.c. stinui, s.s. *per astenersi*.
Adaugeo, adauges, auxi, auctum, *per accrescere*.
Afficio, afficis, affeci, ctum, *per indurre, disponere, honorare*, ut discipuli afficiunt Magistrum honore, *anco per ingannare*.
Ago, agis, egi, actum, *per difendere*.
Aggravo, as, avi, atum, *per gravare*.
Alo, alis, alui, alitum, *vel* altum, *per nudrire*.
Alligo, as, avi, atum, *per ligare, obligare*.
Allicio, allicis, allexi, allectum, *per lusingare*.
Arieto, as, avi, atum, *per urtare*.

Arcto,

Arcto, as, avi, atum, *per ſtringere.*
Aſpergo, aſpergis, ſi, ſum, *per ſpargere.*
Aſtringo, aſtringis, xi, ctum, *per ligare, ſtringere.*
Æquo, as, avi, atum, *per ſpianare.*
Amplifico, as, avi, atum, *per ampliare.*
Augeo, auges, auxi, auctum, *per accreſcere.*
Amplio, as, avi, atum, *per ampliare.*
CApio, capis, cepi, captum, *per prendere.*
Cælo, as, avi, atum, *per ſcolpire, intagliare.*
Cingo, cingis, cinxi, cinctum, *per cingere.*
Circundo, as, avi, atum, *vel* circuivi, tum, *per circondare.*
Coloro, as, avi, atum, *per colorare.*
Commaculo, as, avi, atum, *per macchiare.*
Comprimo, p. c. comprimis, compreſſi, ſum, *per aggravare.*
Concinno, as, avi, atum, *per ornare.*
Concipio, concipis, concepi, conceptum, *per concepire.*
Concludo, concludis, concluſi, concluſum, *per conchiudere.*
Conculco, as, avi, atum, *per calpeſtare.*
Confirmo, as, avi, atum, *per confirmare.*
Confringo, confringis, confregi, confractum, *per fracaſſare.*
Confuto, as, avi, atum, *per rifiutare, confutare.*
Conglacio, as, avi, atum, *per agghiacciarſi.*
Conglutino, as, avi, atum, *per congiungere, incollare.*
Conſaluto, as, avi, atum, *per ſalutare inſieme.*
Conſcindo, conſcindis, conſcidi, conſciſſum, *per ſtracciare.*
Conſepio, conſepis, conſepſi, conſeptum, *per chiudere con ſiepe.*
Conſpergo, conſpergis, ſperſi, ſperſum, *per ſparnucciare.*
Contego, p. c. contegis, contexi, contectum, *per coprire.*
Contracto, as, avi, atum, *per toccare.*
Contundo, contundis, contudi, contuſum, *per peſtare.*
Conturbo, as, avi, atum, *per conturbare.*
Conveſtio, conveſtis, veſtivi, veſtitum, *per veſtire.*
Corroboro, as, avi, atum, *per fortificare.*
Corrodo, corrodis, roſi, roſum, *per roſicare inſieme.*
Cremo, as, avi, atum, *per ardere.*
Cruento, as, avi, atum, *per inſanguinare.*
Cuſtodio, cuſtodis, divi, ditum, *per cuſtodire, guardare.*
Contamino, as, avi, atum, *per imbrattare.*

Como,

Como, comis, compsi, comptum, *per ornare, far bello.* Ter.
Congero, congeris, congessi, congestum, *per congregare, ò co-*
Corono, as, avi, atum, *per coronare.* *prire.*
Cooperio, cooperis, cooperui, coopertum, *per combogliare.*
Calceo, & calcio, as, avi, atum, *per scalzare, calzare.* Plin.
Compleo, comples, complevi, completum, *per empire, finire.*
Cibo, as, avi, atum, *per cibar, e nutrire.*
Compenso, as, avi, atum, *per compensare, rimunerare.*
Circumcido, circumcidis, cidi, cisum, *per circoncidere.* Col.
Consigno, as, avi, atum, *per sigillare lettere.*
Constupro, as, avi, atum, *per svergognare, sverginare.*
Copulo, as, avi, atum, *per congiungere insieme.*
Curulo, as, avi, atum, *per piegare, torcere.* Lact.
Cuspido, as, avi, atum, *per far la punta à qualche cosa.* Pl.
Compenso, as, avi, atum, *per rimunerare,*

DEcerpo, decerpis, si, tum, *per carpire, levar via.*
Decoro, p. c. as, avi, atum, *per ornare.*
Defatigo, as, avi, atum, *per stancare.*
Defraudo, as, avi, atum, *per ingannare.*
Deonero, as, avi, atum, *per scaricare.*
Deleo, deles, delevi, deletum, *per scancellare.*
Denudo, as, avi, atum, *per spogliare.*
Depingo, depingis, depinxi, depictum, *per pingere.*
Dijudico, as, avi, atum, *per giudicare distintamente.*
Dilacero, as, avi, atum, *per lacerare.*
Dilapido, as, avi, atum, *per lapidare, consumare.*
Diluo, luis, lui, lutum, *per lavare.*
Dinumero, as, avi, atum, *per contare.*
Dirumpo, rumpis, rupi, ruptum, *per rompere per forza.*
Diruo, diruis, dirui, dirutum, *per rovinare.*
Dispolio, as, avi, atum, *per spogliare.*
Dissipo, as, avi, atum, *per dissipare.*
Domo, as, avi, atum, *vel* domui, domitum, *per domare.*
Detego, detegis, detexi, detectum, *per scoprire.* Plau.
Dito, as, avi, atum, *per arricchire.*
Decoro, p. c. as, avi, atum, *per adornare.* Ter.
Dedecoro, p. c. as, avi, atum, *per dishonestare.*
Deturpo, as, avi, atum, *per disformare.* Svet.

Edi-

EDico, edicis, p. p. edixi, edictum, *per far bando.*
Edomo, as, avi, atum, *vel* edomui, edomitum, *per domare, far manſueto.*
Educo, as, avi, atum, *per allevare.*
Educo, educis, eduxi, eductum, *per allevare.*
Effingo, effingis, effinxi, effinctum, *per fingere.*
Effluo, effluis, effluxi, effluxum, *per ſpargere.*
Effringo, effringis, effregi, effractum, *per rompere.*
Effundo, effundis, effudi, effuſum, *per ſpargere, conſumare.*
Elimino, as, avi, atum, *per ſcacciare di caſa.* Gor.
Eluo, eluis, elui, elutum, *per lavare, purgare.*
Emendo, as, avi, atum, *per emendare.*
Emo, emis, emi, emptum, *per comprare.*
Enodo, as, avi, atum, *per ſciogliere, ſnodare.*
Enudo, as, avi, atum, *per ſpogliare.*
Eruo, eruis, erui, erutum, *per liberare.*
Everro, everris, everri, everſum, *per ſcopare.*
Exaturo, as, avi, atum, *per ſatiare.*
Excœco, as, avi, atum, *per accecare.*
Excello, excellis, excellui, excelſum, *per avanzare.*
Exero, exeris, exerui, exertum, *per cavar per forza.* Plin.
Exhaurio, exhauris, exhauſi, exhauſtum, *per tirare.*
Exonero, exoneras, exoneravi, exoneratum, *per ſcaricare.*
Exorno, exornas, exornavi, exornatum, *per adornare.*
Expedio, expedis, expedivi, expeditum, *per sbrigare.*
Expleo, exples, explevi, expletum, *per empire à perfettione.*
Expio, expias, expiavi, expiatum, *per placare.*
Expolio, expolias, expoliavi, expoliatum, *per ſpogliare.*
Expugno, expugnas, pugnavi, atum, *per vincere per forza.*
Extergo, extergis, exterſi, exterſum, *per nettare.*
Extrudo, extrudis, extruſi, extruſum, *per cacciar fuori.*
Exturbo, exturbas, exturbavi, exturbatum, *per diſturbare.*
Exuo, exuis, exui, exutum, *per ſpogliare.*
Everto, evertis, ti, *vel* everſi, ſum, *per ruinare, diſtruggere.*
FArcio, farcis, farſi, tum, *per impire troppo, ingraſſare.*
Ferio, ris, s. p. & s. *per ferire*, mà piglia, *percuſſi, percuſſum.*
Figo, figis, fixi, fixum, *per appizare.*
Firmo, firmas, firmavi, firmatum, *per ſtabilire.*

Fœdo,

Fœdo, fœdas, fœdavi, fœdatum, *per imbrattare.*
Fraudo, fraudas, avi, atum, *per fraudare.*
Fulcio, fulcis, fulsi, fultum, *per sostentare.*
Fundo, fundis, fudi, fusum, *per spargere.*
Funesto, funestas, avi, atum, *per funestare, contaminare.*
Honesto, honestas, avi, atum, *per honestare.*

ILlinio, illinis, illinivi, illinitum, *per ungere.*
Illumino, as, avi, atum, *per illuminare, illustrare.*
Imbuo, imbuis, bui, butum, *per empire.*
Impedio, dis, divi, ditum, *per impedire, imbarazzare.*
Implico, cas, avi, atum, *per imbrogliare.*
Impugno, as, avi, atum, *per impugnare.*
Incendo, incendis, incendi, incensum, *per infiammare.*
Induo, induis, indui, indutum, *per vestire.*
Infarcio, infarcis, infarsi, infartum, *per insaccare.*
Inficio, inficis, infeci, infectum, *per tingere, imbrattare.*
Inflammo, as, avi, atum, *per infiammare.*
Informo, as, avi, atum, *per imprimere nell'animo una forma.*
Illaqueo, illaqueas, avi, atum, *per allacciare.*
Inquino, inquinas, avi, atum, *per imbrattare.*
Irretio, tis, ivi, *vel* tii, irretitum, *per prendere con inganno.*
Irrito, as, avi, atum, *per commovere ad ira.*
Inspergo, inspergis, inspersi, inspersum, *per spargere.*
Insterno, sternis, stravi, tum, *per coprire, metter in ordine.*
Instigo, gas, avi, atum, *per istigare.*
Instruo, instruis, instruxi, instructum, *per ammaestrare.*
Interdico, interdicis. interdixi, ctum, *per interdire.*
Intercludo, intercludis, clusi, clusum, *per serrare il passo.*
Integro, gras, avi, atum, *per integrare, rinovare.*
Juvo, juvas, juvi, *s. s. per agiutare, ò giovare.*

LAcero, laceras, avi, atum, *per lacerare.*
Lacto, lactas, ctavi, ctatum, *per allattare.*
Lanio, lanias, avi, atum, *per tagliare à pezzi.*
Levo, levas, avi, atum, *per alleggerire.*
Libero, liberas, avi, atum, *per liberare.*
Locupleto, tas, avi, atum, *per arricchire.*
Luo, luis, lui, lutum, *per purgare.*

Macto,

Expono, exponis, exposui, expositum, *per esponere.*
Exprimo, exprimis, pressi, pressum, *per cavar sopramodo.*
Exprobo, exprobas, avi, atum, *per rinfacciare.*
Exscribo, exscribis, exscripsi, exscriptum, *per copiare.*
Extorqueo, extorques, torsi, tortum, *per rapire per forza.*
Extrico, p. c. extricas, avi, atum, *per districare.*
Facio, facis, feci, factum, *per fare, stimare.*
Habeo, habes, habui, tum, *per havere alcuna cosa da alcuno.*
ILlido, illidis, p. c. illisi, illisum, *per urtare, rompere.*
Immitto, immittis, immisi, immissum, *per mettere dentro.*
Immolo, immolas, avi, atum, *per immolare, sacrificare.*
Impartio, (vel *impertio*) tis, impartivi, itum, *per fare parte.*
Impendo, impendis, impendi, impensum, *per spendere.*
Impero, imperas, avi, atum, *per comandare.*
Impingo, gis, impegi, impactum, *per sbattere, percuotere.*
Implico, as, p. c. avi, atum, *vel* plicui, tum, *per ingroppare, avviluppare.*
Impono, nis, sui, situm, *per sopra incaricare.*
Importo, tas, avi, atum, *per portar dentro.*
Imprimo, primis, p. c. pressi, sum, *per imprimere, stampare.*
Includo, cludis, clusi, clusum, *per richiudere, serrare.*
Incommodo, das, avi, atum, *per incommodare, nuocere.*
Incubo, as, p. c. incubui, bitum, *per appoggiarsi, star sopra.*
Incutio, incutis, p. c. incussi, incussum, *per percuotere.*
Indico, indicas, avi, atum, *per dimostrare.*
Indo, indis, didi, ditum, *per porre dentro.* Plat.
Infero, infers, intuli, illatum, *per dar morte.*
Infigo, infigis, p. p. infixi, infixum, *per ficcare.*
Infligo, fligis, flixi, flictum, *per percuotere, dar colpi.*
Infundo, infundis, infudi, infusum, *per infonder dentro.*
Ingero, ingeris, p. c. gessi, gestum, *per portare dentro.*
Ingenero, as, avi, atum, *per ingenerare;* jungitur cum accusativo cum *ad*, & *in*, & ablativo cum *in*. Cic.
Ingigno, gignis, genui, genitum, *per generare dentro.*
Inhibeo, inhibes, inhibui, inhibitum, *per vietare.*
Injicio, injicis, injeci, injectum, *per gettare dentro.*
Injungo, injungis, injunxi, injunctum, *per imporre.*
Insero, inseris, p. c. serui, sertum, *per metter dentro.*
Insinuo, as, avi, atum, *per internarsi.*

Insti-

Inſtituo, inſtituis, inſtitui, tutum, *per proporre, & inſtituire.*
Interdico, interdicis, interdixi, dictum, *per ſcommunicare.*
Interjicio, interjicis, interjeci, iectum, *per gettar dentro.*
Invideo, invides, p. c. invidi, inviſum, *per invidiare.*
Inuro, uris, uſſi, ſtum, *per marcare l'animale con ferro caldo.*
Irrogo, irrogas, p. c. irrogavi, irrogatum, *per dare, imporre.*
Itero, iteras, iteravi, iteratum, *per rifare, replicare.*
Jubeo, jubes, juſſi, juſſum, *per comandare.*

LAbefacio, labefacis, feci, factum, *per rompere.*
Lego, legas, legavi, legatum, *per laſſare in teſtamento, ò mandare Ambaſciatore.*
Libo, libas, avi, atum, *per guſtare leggiermente, ſacrificare.*
Loco, locas, avi, atum, *per dar ad alloggiare, ò ad affitto.*

MAndo, mandas, mandavi, datum, *per commettere.*
Mando, mandis, mandi, manſum, *per maſticare.*
Memoro, memoras, memoravi, atum, *per ricordare.*
Mitto, mittis, miſi, miſſum, *per mandare.*
Monſtro, monſtras, monſtravi, monſtratum, *per moſtrare.*
Mutuo, mutuas, mutuavi, mutuatum, *per preſtare.*

NArro, narras, avi, atum, *per narrare, ò raccontare.*
Navo, as, avi, atum, *per impire, compire, attendere.*
Necto, nectis, nexui, nexum, *per aggroppare.*
Nego, as, avi, atum, *per negare,* Ut nego tibi conſequentiam.
Noto, notas, notavi, notatum, *per notare.*
Numero, numeras, numeravi, atum, *per numerare.*
Nuncio, nuncias, avi, atum, *per aviſare per huomo à poſta.*
Nuto, nutas, nutavi, nutatum, *per ſignificare alcuna coſa con la teſta, per tranſtulare, capucciare.*

OBduco, obducis, obduxi, obductum, *per coprire.*
Objecto, objectas, avi, atum, *per gettar in occhio.*
Objicio, objicis, objeci, objectum, *per opporre.*
Objungo, objungis, objunxi, objunctum, *per aggiungere.*
Oblido, oblidis, p. p. oblisi, oblisum, *per ſoffocare.*
Obligo, obligas, obligavi, atum, *per obligare.* Varro.
Oblino, nis, p. c. *vel* ivi, *vel* evi, itum *per imbrattare intorno.*
Obſtruo, obſtruis, obſtruxi, obſtructum, *per chiudere.*
Occupo, occupas, occupavi, occupatum, *per occupare.*
Offendo, offendis, offendi, offenſum, *per offendere.*

Offero, offers, obtuli, oblatum, *per offerire.*
Offirmo, offirmas, offirmavi, offirmatum, *per affirmare.*
Offundo, offundis, offudi, offuſum, *per gittare intorno.* Pl.
Omitto, omittis, omiſi, omiſſum, *per laſciare.*
Oppignoro, oppignoras, ravi, ratum, *per impegnare.*
Oppono, opponis, oppoſui, oppoſitum, *per opponere.*
Oſtendo, oſtendis, oſtendi, oſtenſum, *per dimoſtrare.*
Oſtento, oſtentas, oſtentavi, oſtentatum, *per avantarſi.*
PAcifico, pacificas, pacificavi, ficatum, *per pacificare.*
Pando, pandis, pandi, panſum, *per aprire manifeſtare.*
Parento, parentas, parentavi, atum, *per fare l'eſequie.*
Perfrico, cas, avi, atum, *vel* perfricui, frictum, *per fricare.*
Perfringo, perfringis, fregi, fractum, *per rompere.*
Perhibeo, perhibes, perhibui, perhibitum, *per dire.*
Permitto, permittis, permiſi, permiſſum, *per permettere.*
Permuto, permutas, permutavi, mutatum, *per comutare.*
Pernego, pernegas, pernegavi, pernegatum, *per negare.*
Perſtringo, ſtringis, ſtrinxi, ſtrictum, *per tagliare, e ferire.*
Perſuadeo, ſuades, ſuaſi, ſuaſum, *per indurre, perſuadere.*
Pervulgo, pervulgas, avi, atum, *per promulgare.*
Porrigo, porrigis, porrexi, porrectum, *per porgere.*
Præbeo, præbes, præbui, præbitum, *per dar in poteſtà.*
Præcipio, præcipis, præcepi, præceptum, *per comandare.*
Præcludo, præcludis, præcluſi, cluſum, *per chiudere.*
Prædico, prædicis, p. p. prædixi, dictum, *per dire innanzi.*
Præfero, præfers, prætuli, prælatum, *per anteporre.*
Præficio, præficis, præfeci, fectum, *per far ſopraſtante.*
Præjudico, as, avi, atum, *per giudicare innanzi il tempo.*
Præmando, præmandas, avi, atum, *per mandare innanzi.*
Præmitto, præmittis, miſi, miſſum, *per mandare innanzi.*
Præmonſtro, monſtras, avi, atum, *per dimoſtrare innanzi.*
Prænuncio, prænuncias, avi, atum, *per nunciare innanzi.*
Præparo, præparas, paravi, ratum, *per preparare innanzi.*
Præpono, præponis, poſui, poſitum, *per anteporre.*
Præporto, præportas, portavi, atum, *per portare innanzi.*
Præſcribo, præſcribis, præſcripſi, præſcriptum, *per ſcrivere innanzi, ordinare, finire, proponere.*
Præſignifico, præſignificas, avi, atum, *per avviſare innanzi.*

Præ-

Præſtringo, præſtringis, ſtrinxi, ctum, *per legare, cingere.*
Prætermitto, mittis, miſi, miſſum, *per tralaſciar da parte.*
Prodo, prodis, prodidi, proditum, *per manifeſtare, tradire.*
Profero, profers, protuli, prolatum, *per manifeſtare.*
Promitto, promittis, promiſi, promiſſum, *per promettere.*
Promo, promis, prompſi, promptum, *per dar fuori.*
Promulgo, promulgas, promulgavi, gatum, *per publicare.*
Pronuncio, pronuncias, avi, atum, *per dir con voce chiara.*
Propono, proponis, propoſui, propoſitum, *per proponere.*
Publico, publicas, publicavi, atum, *per manifeſtare.*

REddo, reddis, reddidi, redditum, *per rendere, reſtituire.*
Refero, refers, retuli, relatum, *per referire.*
Remitto, remittis, miſi, miſſum, *per rimandar in dietro.*
Renuncio, as, avi, atum, *per riportare.*
Rependo, rependis, rependi, repenſum, *per ricompenſare.*
Repono, reponis, repoſui, repoſitum, *per riporre.*
Repræſento, as, avi, atum, *per rappreſentare.*
Repromitto, mittis, miſi, ſum, *per promettere al ſtipulante.*
Reſcribo, bis, pſi, ptum, *per riſpondere à chi li hà ſcritto.*
Reſpondeo, ſpondes, ſpondi, ſponſum, *per riſpondere.*
Reſtituo, reſtituis, reſtitui, reſtitutum, *per rendere, reſtituire.*
Retribuo, buis, bui, butum, *per rimunerare.*

SAcro, as, avi, atum, *per far voto, ſacrificare.*
Sancio, cis, xi, ctum, *vel* ſancivi, citum, *per confirmare.*
Satisdo, as, dedi, atum, *per ſicurare, far ſicurtà.*
Scribo, ſcribis, ſcripſi, ſcriptum, *per ſcrivere.*
Scriptito, as, avi, atum, *per ſcrivere ſpeſſo*, frequentativum eſt à verbo ſcribo.
Sepono, ſeponis, p.p. ſepoſui, ſepoſitum, *per metter da banda.*
Servo, as, avi, atum, *per mantenere, ſalvare.*
Significo, as, avi, atum, *per ſignificare, dare ad intendere.*
Spondeo, ſpondes, ſpopondi, ſponſum, *per promettere.*
Solvo, ſolvis, ſolvi, lutum, *per pagare.*
Suadeo, ſuades, ſuaſi, ſuaſum, *per perſuadere, eſortare.*
Subdo, ſubdis, ſubdidi, ſubditum, *per ſottomettere.*
Subduco, ſubducis, ſubduxi, ſubductum, *per menar ſotto.*
Subigo, ſubigis, p.c. ſubegi, ſubactum, *per coſtringere.*
Subiicio, ſubiicis, ſubjeci, ſubjectum, *per ſottomettere.*

Subjugo, ſubjugas, p. c. avi, atum, *per ſoggiogare.*
Subminiſtro, ſubminiſtras, avi, atum, *per porgere, dare.*
Submitto, ſubmittis, miſi, miſſum, *per ſottomettere.*
Subſcribo, ſubſcribis, ſubſcripſi, ptum, *per ſottoſcrivere.*
Subſterno, ſubſternis, ſtravi, ſtratum, *per diſtendere.*
Suffringo, ſuffringis, ſuffregi, ſuffractum, *per rompere.*
Suggero, ſuggeris, ſuggeſſi, ſuggeſtum, *per ſoggerire, e dare.*
Summitto, ſummittis, miſi, miſſum, *per ſottomettere.*
Suppedito, as, avi, atum, *per porgere, e donare.*
Suppono, ponis, poſui, poſitum, *per ſottomettere.*

TRado, tradis, didi, ditum, *per darſi tutto in poteſtate.*
Traho, trahis, traxi, tractum, *per tirare.*
Tranſcribo, ſcribis, pſi, ptum, *per tranſcrivere, ricopiare.*
Transfero, transfers, tranſtuli, translatum, *per paſſare, tradurre*, jungitur cum accuſativo cum ad. Cic.
Tranſmitto, tranſmittis, miſi, miſſum, *per traſmettere.*
Tranſporto, portas, avi, atum, *per traſportare, trapaſſare.*
Tribuo, tribuis, tribui, tributum, *per dare.*

VEndico, vendicas, vendicavi, atum, *per appropriarſi.*
Veto, as, avi, atum, *vel* vetui, vetitum, *per vietare.*
Voveo, voves, vovi, votum, *per far voto, votare.*
Vulgo, vulgas, vulgavi, vulgatum, *per publicare.*

Annotationi della Terza degl'Attivi.

Notate in queſta Terza Regola queſti Verbi,

Do, Mutuo, Comparo, Mitto, Scribo, Impono, Facio, Ago, Refero, Habeo, Præſto, Jubeo, & Solvo.

D O.

DO, Queſto Verbo hà molti ſignificati. Primo ſi dice in queſto modo, *Do nuptum*, vel *nuptui*, e vuol dire maritare; Ut *do nuptum filiam meam Petro;* Io marito mia figliuola con Pietro.

Secondo, *Do venum*, vuol dire vendere, Ut, *do tibi venum hanc Domum*, Ti vendo queſta Caſa.

Terzo, *Do donum*, vel *dono*, vuol dire appreſentare, e dare

e dare in dono; ut, *Do tibi Rosam dono*, vel *donum*; Io ti appresento la Rosa.

Quarto, *Do fidem*; cioè, li dò la fede; Ut, *do tibi fidem*.

Appendice I.

Do fidem, non vuol dire *credere*, perche allora si fa per *Habeo tibi fidem*.

Quinto, *Do pœnas*, vuol dire esser punito; come, tu mi punisci, *Ego do tibi pœnas*, vel *pœnæ dantur tibi à me*, per il passivo; & se si dicesse: Io ti farò patire la penitenza, si fa *Faciam, ut tu des mihi pœnas*.

Sesto, *Do*, significa attribuire, & imputare insieme *converto*, & *duco*, & allora vuole due dativi, uno à chi s'attribuisce, & l'altro à che cosa s'attribuisce, ut *do*, *verto*, vel *duco tibi hoc honori*, *laudi*, & *gloriæ*.

Settimo, *Do*, significa mandare, ut *do litteras tibi ad Petrum*, cioè, mando lettere à te per Pietro.

Ottavo, *Do*, significa dedicarsi, ut, *do me Philosophiæ*.

M U T U O.

NOtate secondo, che *Mutuo* non vuol dire imprestare, ma imprestarsi d'altro, e si fa, *ego mutuo à te hanc rem*, io m'impresto da te questa cosa; il che anco si può fare per *sumo*, & *accipio*, come, *ego accipio mutuo*, vel *mutuum hanc rem*, vel *mutuam hanc rem*; *mutuum librum*, *mutuos nummos* &c. Ma se si dicesse, io t'impresto, si fa per *do*, *das*, ancora con *mutuo*, vel *mutuum*, ò *mutuus*, *mutua*, *mutuum*, concordando con la cosa imprestata, ut *do tibi mutuo*, *mutuum*, vel *mutuam hanc rem*, vel *mutuos libros* &c. Cic.

Appendice II.

NOtate terzo, che *Comparo*, l'oltra caso lo può havere in dativo, & in ablativo con la prepositione *cum*, ut *comparo me illi*, & *cum illo*. Cic.

M I T T O.

NOtate quarto, che *mitto*, & *scribo*, ponno havere l'oltra caso in dativo, ò in accusativo con la prepositione ad, ut *mitto*, vel *scribo litteras Regi*, vel *ad Regem*. Cic.

FACIO.

NOtate quinto, che *Facio* quando hà questi due accusativi, *injuriam* & *fidem*, sono di questa regola, e si dice: *Facio tibi injuriam*, & *tibi fidem*.

Notate sesto, che il peso stà in accusativo, à chi si sopramette in dativo, ut *impono onus equo*. Cic.

AGO, ET REFERO.

NOtate settimo, che vi è differenza fra, *Ago*, & *Refero gratias*, perche *ago tibi gratias*, vuol dire, io ti ringratio con parole, *refero tibi gratias*, cioè *beneficiis*, &c.

NOtate ottavo, che vi è anco differenza fra *Habeo*, & *Præsto* con l'Accusativo *fidem*, perche *habeo tibi fidem*, vuol dire, io ti credo, *præsto tibi fidem*, io ti osservo la fede.

Appendice III.

ALcuni dicono, che anco *Adhibeo tibi fidem*, vuol dire il medesimo, che *Habeo tibi fidem*, ma non è usato da Cic.

JUBEO.

NOtate nono, che *Jubeo* significa più cose, cioè comandare, instituire, determinare, ò eleggere; quando significa comandare, non vuole accusativo di persona, se è cosa animata, se non quando è gionto con l'infinito, & all'hora l'accusativo si regge dall'infinito, *ut jubeo te facere hoc*, ò sia espresso, ò tacito. Quando *jubeo* non è giont con l'infinito, have l'accusativo di cosa, non di persona, ut *Rex jubet ea, quæ facienda sunt*. Ma quando *jubeo* significa instituire, determinare, have l'accusativo tanto di persona, e cosa animata, come di cosa inanimata, ut, *legem jussit*, ideſt *instituit Rex*, & *cùm ostendisset, se dolebat consulem esse jussurum*, ideſt *creaturum*. Cic.

SOLVO.

NOtate decimo, che *Solvo* hà il prezzo patiente quando stà per pagare, e la cosa comprata in ablativo, come io pago la vigna cento scudi, *ego solvo centum aureos pro vinea*.

Il fine della terza Regola degl' Attivi.

VER-

VERBI DELLA QUARTA REGOLA DEGL' ATTIVI,

La quale vuole Nominativo agente, & Accusativo patiente, & oltra un' altro Accusativo inanimato.

Ut Magister docet grammaticam suos discipulos.

ADmoneo, admones, admonui, admonitum, *per ammonire.*
Appeto, appetis, tivi, vel appetii, appetitum, *per desiderare.*
CAlceo (vel calcio) as, avi, atum, *per calzare.* Plin.
Celo, as, avi, atum, *per nascondere.*
Cingo, cingis, cinxi, cinctum, *per cingere.*
Commonefacio, commonefacis, commonefeci, ctum, *per ammonire.*
DEdoceo, ces, cui, ctum, *per insegnar male.*
Deposco, deposcis, depoposci, s.s. *per dimandare.*
Doceo, doces, docui, doctum, *per insegnare.*
EDoceo, edoces, cui, ctum, *per insegnare con diligentia.*
Erudio, erudis, erudivi, eruditum, *per ammaestrare.*
Exposco, exposcis, expoposci, s.s. *per dimandare.*
Expostulo, as, avi, atum, *per dimandare.*
Exuo, exuis, exui, exutum, *per spogliare.*
Flagito, as, avi, atum, *per chiedere.*
IMbuo, buis, bui, butum, *per tingere, imbrattare, empire.*
Induo, induis, indui, indutum, *per vestire.*
Instruo, instruis, instruxi, instructum, *per ammaestrare.*
Moneo, mones, monui, monitum, *per ammonire.*
OBsecro, as, avi, atum.
Oro, as, avi, atum. *per pregare.*
PErdoceo, perdoces, docui, doctum, *per insegnar bene.*
Peto, petis, petivi, *vel* petii, petitum, *per domandare.*
Posco, poscis, popposci, s.s.
Postulo, as, avi, atum, *per domandare.*
REposco, reposcis, repopposci, s.s. *per domandar di nuovo.*
Rogo, as, avi, atum, *per chiedere.*

Subdo-

Subdoceo, subdoces, subdocui, doctum, *per insegnare*.
Succingo, succingis, succinxi, ctum, *per circondare*.

Annotationi della quarta degl'Attivi.

Notate in questa quarta Regola questi Verbi

Doceo, e suoi composti; *Moneo*, e suoi composti. *Erudio*, *Instruo*, *Informo*, *Instituo*, *Imbuo*, *Peto &c. Celo*.

DOCEO.

NOtate primo, che *Doceo*, con suoi composti, cioè *Edoceo*, & *dedoceo*, quando significano insegnare, hanno la costruttione della quarta, ut *doceo, dedoceo te grammaticam*. Ma quando *doceo*, *edoceo*, & *dedoceo* significano avvisare, hanno l'oltra caso in ablativo con *de*, e senza. Cic. epist. lib. 15. epist. 2. *edocti casu acerbissimo ejus patris*.

MONEO.

NOtate secondo, che *Moneo* con suoi composti have l'oltra caso in accusativo, & ablativo con *de*, ut, *Moneo te hoc*, *& de hoc*. Cic.

COMMONEO.

NOtate terzo, che *Commoneo* non si trova con due accusativi; e di più *Admoneo*, *Commoneo*, & *commonefacio*, hanno l'oltra caso ancora in genitivo, & dicesi *interrogativè hujus? & de hoc?*

ERUDIO.

NOtate quarto, che *Erudio*, *Instituo*, *Informo*, *Instruo*, & *Imbuo* non sono della quarta, ma della quinta degl' Attivi: *Ut erudio*, *instruo te legibus*.

Notate quinto, che *Erudio* può havere l'oltra caso in cinque modi; Quando significa, instituire, have l'ablativo senza prepositione, e con la prepositione *in* & *de*, e l'accusativo con la prepositione *ad*, ut, *Erudio vos lege*, *in lege*; & *de lege*, & *ad legem*, apud Cic. Ma appresso Ovid. si dice, *Erudio te artes*. Quando significa avvisare, have l'ablativo oltra caso, con la prepositione *de*, ut, *Erudio vos de hac re*. Cic.

PE-

P E T O.

NOtate settimo, che *Peto* non si trova con due accusativi; benche Plinio lib. 1. dica: *Petere jura Cordubam*, allora parlava figuratamente, ut, *petere Indos* pro *ab Indis*. Plin. lib. 12. cap. 17.

Appendice.

Peto ancora stà per andare, ut *Peto vineam*, vado alla vigna, *Peto* ancora stà per assaltare, ut *Peto hostem ense*, io assalto l'inimico con la spada. *Peto*, anco stà per far punire, ut *ego peto pœnas à Petro*, cioè Pietro mi pagherà la penitenza. Cic.

C E L O.

NOtate ottavo, che *Celo* si dice in tre modi, ut *celo rem meam*, & *celo tibi rem meam*, & *celo te de mea re*. Cic.

Il fine della quarta regola degl' Attivi.

VERBI DELLA QUINTA REGOLA DEGL' ATTIVI,

La quale vuole Nominativo agente, & Accusativo patiente, & oltra caso Ablativo puro, senza prepositione.

Ut, spolio te pannis.

ACcumulo, as, avi, atum, *per accumulare*.
Adorno, as, avi, atum, *per ornare*.
Abstineo, abstines, p.c. stinui, *s.s. per astenersi*.
Adaugeo, adauges, auxi, auctum, *per accrescere*.
Afficio, afficis, affeci, ctum, *per indurre, disponere, honorare*, ut discipuli afficiunt Magistrum honore, *anco per ingannare*.
Ago, agis, egi, actum, *per difendere*.
Aggravo, as, avi, atum, *per gravare*.
Alo, alis, alui, alitum, *vel* altum, *per nudrire*.
Alligo, as, avi, atum, *per ligare, obligare*.
Allicio, allicis, allexi, allectum, *per lusingare*.
Arieto, as, avi, atum, *per urtare*.

Arcto,

Arcto, as, avi, atum, *per ſtringere.*
Aſpergo, aſpergis, ſi, ſum, *per ſpargere.*
Aſtringo, aſtringis, xi, ctum, *per ligare, ſtringere.*
Æquo, as, avi, atum, *per ſpianare.*
Amplifico, as, avi, atum, *per ampliare.*
Augeo, auges, auxi, auctum, *per accreſcere.*
Amplio, as, avi, atum, *per ampliare.*
CApio, capis, cepi, captum, *per prendere.*
Cælo, as, avi, atum, *per ſcolpire, intagliare.*
Cingo, cingis, cinxi, cinctum, *per cingere.*
Circundo, as, avi, atum, *vel* circuivi, tum, *per circondare.*
Coloro, as, avi, atum, *per colorare.*
Commaculo, as, avi, atum, *per macchiare.*
Comprimo, p. c. comprimis, compreſſi, ſum, *per aggravare.*
Concinno, as, avi, atum, *per ornare.*
Concipio, concipis, concepi, conceptum, *per concepire.*
Concludo, concludis, concluſi, concluſum, *per conchiudere.*
Conculco, as, avi, atum, *per calpeſtare.*
Confirmo, as, avi, atum, *per confirmare.*
Confringo, confringis, confregi, confractum, *per fracaſſare.*
Confuto, as, avi, atum, *per rifiutare, confutare.*
Conglacio, as, avi, atum, *per agghiacciarſi.*
Conglutino, as, avi, atum, *per congiungere, incollare.*
Conſaluto, as, avi, atum, *per ſalutare inſieme.*
Conſcindo, conſcindis, conſcidi, conſciſſum, *per ſtracciare.*
Conſepio, conſepis, conſepſi, conſeptum, *per chiudere con ſiepe.*
Conſpergo, conſpergis, ſperſi, ſperſum, *per ſparnucciare.*
Contego, p. c. contegis, contexi, contectum, *per coprire.*
Contracto, as, avi, atum, *per toccare.*
Contundo, contundis, contudi, contuſum, *per peſtare.*
Conturbo, as, avi, atum, *per conturbare.*
Conveſtio, conveſtis, veſtivi, veſtitum, *per veſtire.*
Corroboro, as, avi, atum, *per fortificare.*
Corrodo, corrodis, roſi, roſum, *per roſicare inſieme.*
Cremo, as, avi, atum, *per ardere.*
Cruento, as, avi, atum, *per inſanguinare.*
Cuſtodio, cuſtodis, divi, ditum, *per cuſtodire, guardare.*
Contamino, as, avi, atum, *per imbrattare.*

Como,

Como, comis, compsi, comptum, *per ornare, far bello.* Ter.
Congero, congeris, congessi, congestum, *per congregare, ò co-*
Corono, as, avi, atum, *per coronare.* *prire.*
Cooperio, cooperis, cooperui, coopertum, *per combogliare.*
Calceo, & calcio, as, avi, atum, *per scalzare, calzare.* Plin.
Compleo, comples, complevi, completum, *per empire, finire.*
Cibo, as, avi, atum, *per cibar, e nutrire.*
Compenso, as, avi, atum, *per compensare, rimunerare.*
Circumcido, circumcidis, cidi, cisum, *per circoncidere.* Col.
Consigno, as, avi, atum, *per sigillare lettere.*
Constupro, as, avi, atum, *per svergognare, sverginare.*
Copulo, as, avi, atum, *per congiungere insieme.*
Curulo, as, avi, atum, *per piegare, torcere.* Lact.
Cuspido, as, avi, atum, *per far la punta à qualche cosa.* Pl.
Compenso, as, avi, atum, *per rimunerare,*

DEcerpo, decerpis, si, tum, *per carpire, levar via.*
Decoro, p. c. as, avi, atum, *per ornare.*
Defatigo, as, avi, atum, *per stancare.*
Defraudo, as, avi, atum, *per ingannare.*
Deonero, as, avi, atum, *per scaricare.*
Deleo, deles, delevi, deletum, *per scancellare.*
Denudo, as, avi, atum, *per spogliare.*
Depingo, depingis, depinxi, depictum, *per pingere.*
Dijudico, as, avi, atum, *per giudicare distintamente.*
Dilacero, as, avi, atum, *per lacerare.*
Dilapido, as, avi, atum, *per lapidare, consumare.*
Diluo, luis, lui, lutum, *per lavare.*
Dinumero, as, avi, atum, *per contare.*
Dirumpo, rumpis, rupi, ruptum, *per rompere per forza.*
Diruo, diruis, dirui, dirutum, *per rovinare.*
Dispolio, as, avi, atum, *per spogliare.*
Dissipo, as, avi, atum, *per dissipare.*
Domo, as, avi, atum, *vel* domui, domitum, *per domare.*
Detego, detegis, detexi, detectum, *per scoprire.* Plau.
Dito, as, avi, atum, *per arricchire.*
Decoro, p. c. as, avi, atum, *per adornare.* Ter.
Dedecoro, p. c. as, avi, atum, *per disonestare.*
Deturpo, as, avi, atum, *per disformare.* Svet.

Edi-

EDico, edicis, p. p. edixi, edictum, *per far bando.*
Edomo, as, avi, atum, *vel* edomui, edomitum, *per domare, far manſueto.*
Educo, as, avi, atum, *per allevare.*
Educo, educis, eduxi, eductum, *per allevare.*
Effingo, effingis, effinxi, effinctum, *per fingere.*
Effluo, effluis, effluxi, effluxum, *per ſpargere.*
Effringo, effringis, effregi, effractum, *per rompere.*
Effundo, effundis, effudi, effuſum, *per ſpargere, conſumare.*
Elimino, as, avi, atum, *per ſcacciare di caſa.* Gor.
Eluo, eluis, elui, elutum, *per lavare, purgare.*
Emendo, as, avi, atum, *per emendare.*
Emo, emis, emi, emptum, *per comprare.*
Enodo, as, avi, atum, *per ſcioglere, ſnodare.*
Enudo, as, avi, atum, *per ſpogliare.*
Eruo, eruis, erui, erutum, *per liberare.*
Everro, everris, everri, everſum, *per ſcopare.*
Exaturo, as, avi, atum, *per ſatiare.*
Excœco, as, avi, atum, *per accecare.*
Excello, excellis, excellui, excelſum, *per avanzare.*
Exero, exeris, exerui, exertum, *per cavar per forza.* Plin.
Exhaurio, exhauris, exhauſi, exhauſtum, *per tirare.*
Exonero, exoneras, exoneravi, exoneratum, *per ſcaricare.*
Exorno, exornas, exornavi, exornatum, *per adornare.*
Expedio, expedis, expedivi, expeditum, *per sbrigare.*
Expleo, exples, explevi, expletum, *per empire à perfettione.*
Expio, expias, expiavi, expiatum, *per placare.*
Expolio, expolias, expoliavi, expoliatum, *per ſpogliare.*
Expugno, expugnas, pugnavi, atum, *per vincere per forza.*
Extergo, extergis, exterſi, exterſum, *per nettare.*
Extrudo, extrudis, extruſi, extruſum, *per cacciar fuori.*
Exturbo, exturbas, exturbavi, exturbatum, *per diſturbare.*
Exuo, exuis, exui, exutum, *per ſpogliare.*
Everto, evertis, ti, *vel* everſi, ſum, *per ruinare, diſtruggere.*

FArcio, farcis, farſi, tum, *per impire troppo, ingraſſare.*
Ferio, ris, s. p. & s. *per ferire*, mà piglia, *percuſſi, percuſſum.*
Figo, figis, fixi, fixum, *per appizare.*
Firmo, firmas, firmavi, firmatum, *per ſtabilire.*

Fœdo,

Fœdo, fœdas, fœdavi, fœdatum, *per imbrattare.*
Fraudo, fraudas, avi, atum, *per fraudare.*
Fulcio, fulcis, fulsi, fultum, *per sostentare.*
Fundo, fundis, fudi, fusum, *per spargere.*
Funesto, funestas, avi, atum, *per funestare, contaminare.*
Honesto, honestas, avi, atum, *per honestare.*

ILlinio, illinis, illinivi, illinitum, *per ungere.*
Illumino, as, avi, atum, *per illuminare, illustrare.*
Imbuo, imbuis, bui, butum, *per empire.*
Impedio, dis, divi, ditum, *per impedire, imbarazzare.*
Implico, cas, avi, atum, *per imbrogliare.*
Impugno, as, avi, atum, *per impugnare.*
Incendo, incendis, incendi, incensum, *per infiammare.*
Induo, induis, indui, indutum, *per vestire.*
Infarcio, infarcis, infarsi, infartum, *per insaccare.*
Inficio, inficis, infeci, infectum, *per tingere, imbrattare.*
Inflammo, as, avi, atum, *per infiammare.*
Informo, as, avi, atum, *per imprimere nell' animo una forma.*
Illaqueo, illaqueas, avi, atum, *per allacciare.*
Inquino, inquinas, avi, atum, *per imbrattare.*
Irretio, tis, ivi, *vel* tii, irretitum, *per prendere con inganno.*
Irrito, as, avi, atum, *per commovere ad ira.*
Inspergo, inspergis, inspersi, inspersum, *per spargere.*
Insterno, sternis, stravi, tum, *per coprire, metter in ordine.*
Instigo, gas, avi, atum, *per istigare.*
Instruo, instruis, instruxi, instructum, *per ammaestrare.*
Interdico, interdicis. interdixi, ctum, *per interdire.*
Intercludo, intercludis, clusi, clusum, *per serrare il passo.*
Integro, gras, avi, atum, *per integrare, rinovare.*
Juvo, juvas, juvi, *s. s. per agiutare, ò giovare.*

LAcero, laceras, avi, atum, *per lacerare.*
Lacto, lactas, ctavi, ctatum, *per allattare.*
Lanio, lanias, avi, atum, *per tagliare à pezzi.*
Levo, levas, avi, atum, *per alleggerire.*
Libero, liberas, avi, atum, *per liberare.*
Locupleto, tas, avi, atum, *per arricchire.*
Luo, luis, lui, lutum, *per purgare.*

Macto,

MActo, mactas, mactavi, mactatum, *per ammazzare*.
Maculo, maculas, culavi, atum, *per ammacchiare*.
Miſceo, miſces, miſcui, miſtum, *per meſcolare*.
Mollio, mollis, mollivi, *vel* mollii, mollitum, *per far molle*.
Mordeo, des, momordi, ſum, *per morzicare*, *ò mordere*. Pl.
Mulceo, mulces, ſi, ſum, *vel* ctum, *per addolcire*, *mitigare*.
Mulgeo, ges, ſi, *vel* xi, ſum, *vel* ctum, *per mungere*, *cavar il latte*.
Munero, muneras, neravi, atum, *per preſentare*, *donare*.
Munio, munis, munivi, munitum, *per fornire*, *fortificare*.
Mutuo, mutuas, avi, atum, *per cambiare*, *accommodare*.

NUdo, nudas, nudavi, nudatum, *per ſpogliare*.
Nutrio, nutris, nutrivi, nutritum, *per nutrire*.

OBcœco, obcœcas, obcœcavi, cœcatum, *per acciecare*.
Obligo, obligas, obligavi, obligatum, *per obligare*.
Obnubo, obnubis, obnupſi, obnuptum, *per coprire*.
Obruo, obruis, obrui, obruptum, *per coprire*, *ſotterrare*.
Obſcuro, obſcuras, obſcuravi, obſcuratum, *per oſcurare*.
Obſepio, ſepis, ſepivi, *vel* ſepſi, ſeptum, *per ſerrare intorno*.
Obſigno, obſignas, obſignavi, obſignatum, *per ſigillare*.
Obtego, obtegis, obtexi, obtectum, *per coprire*.
Obtendo, obtendis, tendi, tenſum, *vel* tentum, *per coprire*.
Obtineo, obtines, obtinui, obtentum, *per ottenere*.
Obſtrudo, obſtrudis, obſtrudi, obſtruſum, *per chiudere*.
Obtrunco, obtruncas, truncavi, atum, *per troncare la teſta*.
Obverto, obvertis, obverti, obverſum, *per volger contra*.
Occulo, occulis, occului, occultum, *per naſcondere*, *celare*.
Onero, oneras, oneravi, oneratum, *per caricare*.
Opaco, opacas, p. p. opacavi, opacatum, *per adombrare*.
Operio, operis, operui, opertum, *per coprire*.
Oppleo, opples, opplevi, oppletum, *per empire*.
Opprimo, opprimis, oppreſſi, oppreſſum, *per opprimere*.
Oppugno, oppugnas, avi, atum, *per dare la battaglia*.
Orbo, orbas, orbavi, orbatum, *per privare di coſe care*.
Orno, ornas, ornavi, ornatum, *per ornare*.

PLaco, placas, placavi, placatum, *per placare*, *mitigare*.
Pango, gis, pepigi, *vel* panxi, ctum, *per ficcare*.
Palpo, as, avi, atum, *per far carezze*, *adulare*, cum dat. Hor.
Paſco, paſcis, pavi, paſtum, *per paſcere*.

Pau-

Paupero, pauperas, pauperavi, atum, *per impoverire.* Hor.
Pello, pellis, pepuli, pulsum, *per scacciare.*
Pendo, pendis, pependi, pensum, *per pesare, istimare.*
Percutio, percutis, cussi, cussum; *per percuotere, battere.*
Perlustro, perlustras, perlustravi, stratum, *per illustrare.*
Permiscéo, permisces, permiscui, stum, *per mescolare.*
Permulceo, ulces, mulsi, mulsum, *vel* ctum. *per cavar il latte.*
Perpolio, perpolis, perpolivi, perpolitum, *per polire.*
Perverto, pervertis, verti, versum, *per scuppare, ò roveſciare.*
Pingo, pingis, pinxi, pictum, *per pingere.*
Pio, pias, piavi, piatum, *per purgare, mondare.*
Polluo, polluis, pollui, pollutum, *per imbrattare.*
Pondero, ponderas, ponderavi, atum, *per ponderare, pesare.*
Præcipio, cipis, cepi, tum, *per occupare, pigliare innanzi.*
Præfulcio, præfulcis, præfulci, præfultum, *per sostentare.*
Præpondero, præponderas, ponderavi, atum, *per incaricare.*
Premo, premis, pressi, pressum, *per premere.*
Privo, privas, privavi, privatum, *per privare.*
Probo, probas, probavi, probatum, *per provare.*
Prohibeo, prohibes, hibui, tum, *per tener lontano.* Vir.

RApio, rapis, rapui, raptum, *per rapire.*
Recreo, recreas, recreavi, recreatum, *per ricreare.*
Reficio, reficis, refeci, refectum, *per ricreare.*
Remunero, remuneras, remuneravi, tum, *per remunerare.*
Repleo, reples, replevi, repletum, *per riempire.*
Retineo, retines, retinui, retentum, *per ritenere.*
Roboro, roboras, roboravi, roboratum, *per fortificare.*

SAgino, as, p. p. avi, atum, *per ingrassare li beſtiami.*
Saluto, as, avi, atum; *per salutare.*
Satio, satias, satiavi, satiatum
Saturo, saturas, avi, atum *per satiare.*
Scalpo, scalpis, scalpsi, scalptum, *per grattare, raspare.*
Sedo, as, avi, atum, *per mitigare.*
Seduco, seducis, seduxi, seductum, *per ingannare.*
Sepelio, lis, p. c. livi, sepultum, *per sepellire.*
Sepio, pis, pivi, *vel* sepsi, septum, *per circondare, torniare la possessione di siepe.*
Signo, as, avi, atum, *per segnare, sigillare, bollare.*

Simulo, as, avi, atum, *per fingere, quel che dissimula.*
Sisto, sistis, stiti, s. s. *per fermare, reprimere, stare.*
Sitio, sitis, sitivi, sititum, *per haver sete, e desiderare grandemente:* Justinus, *Satia te sanguine, quem sitisti.*
Sollicito, icitas, avi, atum, *per affannare, travagliare.*
Solvo, solvis, solvi, solutum, *per sciogliere, e per pagare,* vuole il prezzo in Accusativo.
Socio, socias, sociavi, sociatum, *per accompagnare.*
Spargo, spargis, sparsi, sparsum, *per sparnuzzare, spargere.*
Spolio, spolias, spoliavi, spoliatum, *per spogliare rubbando.*
Sterno, sternis, stravi, stratum, *per distendere.*
Stipo, stipas, stipavi, atum, *per riempire le fissure.*
Sublevo, sublevas, sublevavi, sublevatum, *per sollevare.*
Submergo, submergis, submersi, submersum, *per sommergere, annegare.*
Suppleo, supples, supplevi, suppletum, *per supplire.*
Supprimo, primis, p. c. pressi, pressum, *per coprire, nascondere,*
Sustento, sustentas, sustentavi, atum,
Sustineo, sustines, sustinui, sustentum, *per sostentare.*

TEgo, tegis, texi, tectum, *per coprire.*
Tento, tentas, avi, atum, *per tentare, far esperienza.*
Tingo, tingis, tinxi, tinctum, *per tingere.*
Tondeo, tondes, totondi, tonsum, *per tosare.*
Tracto, tractas, tractavi, ctatum, *per trattare, maneggiare.*
Transverbero, transverberas, beravi, tum, *per trappassare.*
Trucido, p. c. trucidas, avi, atum, *per uccidere crudelmente.*
Turpo, turpas, turpavi, turpatum, *per imbrattare.*

VAcuo, vacuas, vacuavi, atum, *per votare, devotare.*
Velo, velas, velavi, velatum, *per coprire, celare.*
Vestio, vestis, vestivi, vestitum, *per vestire.*
Ungo, ungis, unxi, unctum, *per ungere.*
Voluto, volutas, volutavi, volutatum, *per voltare spesso.*
Urgeo, urges, ursi, ursum, *per spingere.*

Anno-

Annotationi della quinta degl'Attivi.

Notate in questa quinta Regola questi Verbi.

Delecto, Interdico, Pasco, Induo, Vestio, Exuo, Calceo, Cingo, Inspergo, Spargo, Dono, Impertio, Findo, Levo, Figo, Sterno, Insterno, Afficio.

DELECTO.

NOtate Primo, che *Delecto* si dice in questo modo: *Hoc me delectat*, & *Ego delecto me de hoc*: Quando si dice, Io mi diletto insieme con Antonio, si fà in questo modo: *Delecto me cum Antonio*.

INTERDICO.

NOtate secondo, che *Interdico*, si dice in molti modi cioè, *Ego interdico Antonio domum meam*, & *Antonium domo mea*, & *Antonio domo mea*. Cic. de leg. *Aqua, & igne nobis interdicunt*, per passivum, idem *pro domo sua M. Tullio aqua, & ignis interdiceretur*. Cæsar. lib. 3. Bell. Gall. *Arioviſtus omni Gallia Romanis interdixit*. Liv. Bel. Ma. lib. 4. *Fœminis dumtaxat uſum Purpuræ interdicemus*.

PASCO.

NOtate terzo, che *Pasco* può esser della quarta, e della quinta degl'Attivi; della quarta appresso li Poeti, della quinta appresso Cic. solamente, Ut: *eos rapina pavit fur*. Ma li Poeti anco dicono, *herbæ pascunt Boves*, & *herbas pascunt boves*, Del. 1. Matt. *Me pascit aquosa peloris*. Del. 2. Ovid. 1. Fast. *Pavit Ovis pratum*.

Induo, Vestio, Exuo, Calceo, Cingo.

NOtate quarto, che *Induo, Vestio, Exuo, Calceo, & Cingo*, non si ritrovano appresso gravi Autori con la constructione della quarta, ma della quinta degl'Attivi, Ut *induo me veste*, ben è vero, che quando sono Passivi, ponno havere l'Accusativo oltra caso appresso li Poeti, Ut *Ego Vestem indutus*, overo quando l'oltra caso è solo.

Appendice I.

Induo significa ancora intricarsi, & have in che cosa si intrica l'Accusativo con in, Ut *induo me in nubem, in laqueos, in id, quod ego timebam.* Cic.

Appendice II.

Exuo anco significa sbrogliarsi, insieme con *Expedio*, & vuole di che si sbroglia in ablativo con ex, Ut *Exuo*, vel *expedio me ex his laqueis.* Cic.

Appendice III.

Induo di più, & *Exuo* ponno esser della terza degl' Attivi, Ut *Induo*, vel *Exuo mihi Vestem*, Ma *Exuo* appresso li Poeti.

Inspergo, Dono, Impertio.

NOtate sesto, che questi Verbi, *Dono, Impertio, Inspergo*, ponno esser della terza, e della quinta degl'Attivi, Ut *Dono tibi munus, & te munere*, &c.

Spargo, Levo, Figo, Sterno, Insterno, & Consterno.

NOtate settimo, che *Spargo, Levo, Figo, Sterno, Insterno, & Consterno*, sono di questa Regola, Ut *Spargo lectum meum lacrymis, Levo te onere, Figo teram hasta, Sterno lectum pellibus, Consterno, & Insterno lectum corpore.* Cic.

Appendice del settimo notando.

TUtti questi Verbi del settimo notando, insieme con *Fundo & Dono*, alcuni vogliono, che possono ancora essere della terza degl' Attivi, ma da Cicerone non sono usati così bene (fuor che *levo*) hanno ancora l' Ablativo con in; Ut *Spargo in omnibus lacrymas, Figo astam in terra, Sterno, Insterno, & Consterno in lecto corpus;* Ponno havere ancora altri casi secondo li moti, massime, *Fundo*, che si dice *Fundo Vinum è patera, fundit se injustitiam, in cæteras virtutes.* Cic. *fundat ad tibiam*, &c.

A F F I C I O.

NOtate ottavo, che *Affici*, vuol dire indurre qualche dispositione, ò affettione, cioè honore, ò dishonore, e giungesi con diversi Ablativi, Ut *Afficio te voluptate, lætitia, molestia, sollicitudine, odio, amore*, &c.

IM-

IMPLEO.

NOtate nono, che *Impleo* si legge in Genitivo, & Ablativo, senza prepositione, e con la prepositione de, Ut *impleo lagenam aqua*, & *aquæ* & *de acqua*, l'instrumento si mette in ablativo senza prepositione, Ut *video te oculis*.

COMPLEO.

Compleo leggesi col genitivo appresso Plauto.

Il fine della quinta Regola degl' Attivi.

VERBI DELLA SESTA REGOLA DEGL' ATTIVI,

La quale vuole Nominativo agente, & Accusativo patiente, & oltra caso Ablativo con prepositione à, vel ab.

Ut, Discipuli intelligunt lectiones à Magistro.

ABalieno, abalienas, avi, atum, *per rimovere, separare*.
Abdico, as, avi, tum, *per disheredare*, etiam cum ablativo.
Abduco, abducis, abduxi, ductum, *per levare, rimovere*.
Abigo, abigis, p. c. abegi, abactum, *per scacciare*.
Abjungo, abjungis, abjunxi, abjunctum, *per scompagnare*.
Abrado, abradis, p. p. abrasi, abrasum, *per radere*.
Abripio, abripis, ripui, reptum, *per rubbare, pigliar per se*.
Abscindo, abscindis, abscidi, abscissum, *per dividere, tagliare per mezzo, ò troncare*.
Abdisco, abdiscis, abdidici, s. s. *per imparare*.
Absterreo, absterres, absterrui, absterritum, *per rimovere*.
Abstineo, abstines, abstinui, abstentum, *per astenersi*.
Abstraho, abstrahis, abstraxi, abstractum, *per staccare*.
Accipio, accipis, p. c. accepi, acceptum, *per ricevere*.
Adimo, adimis, ademi, ademptum, *per togliere*.
Admitto, admittis, admisi, missum, *per ricevere, accettare*.

Alieno, alienas, alienavi, alienatum, *per alienare.*
Admoveo, admoves, admovi, admotum, *per accoſtare.*
Appeto, appetis, appetii, *vel* petivi, titum, *per dimandare.*
Agnoſco, agnoſcis, agnovi, agnitum, *per conoſcere.*
Arceo, ces, cui, s. s. *benche nelli compoſti diciamo* exercitum, mà *arcitum* rare volte ſi dice, *per tener lontano.*
Arripio, arripis, arripui, arreptum, *per tor per forza.*
Audio, audis, audivi, auditum, *per udire.*
Avello, avellis, avulſi, avulſum, *per ſtrappare.*
Averto, avertis, averti, averſum, *per rimovere.*
Aufero, aufers, abſtuli, ablatum, *per levar via.*
Avoco, as, avi, atum, *per chiamare lontano.*
Auſculto, as, avi, atum, *per aſcoltare.*

CApio, capis, cepi, captum, *per pigliare.*
Carpo, carpis, carpſi, carptum, *per cogliere con diti.*
Clamo, as, avi, atum, *per gridare.*
Cognoſco, cognoſcis, cognovi, cognitum, *per conoſcere.*
Colligo, colligis, collegi, collectum, *per cogliere, adjungere,* cum accuſativo cum præpoſitione. Virg.
Comprehendo, hendis, hendi, ſum, *per pigliare, intendere.*
Condiſco, condiſcis, didici, s. s. *per imparar inſieme.*
Conduco, conducis, duxi, ductum, *per pigliar ad affitto.*
Conflo, as, avi, atum, *per unire una coſa con un' altra.*
Contendo, tendis, tendi, contentum, *per contraſtare, andare.*
Conticeo, contices, conticui, s. s. *per tacere inſieme.*
Contineo, contines, p. c. continui, contentum, *per fermare.*
Conveho, convehis, convexi, convectum, *per portare. (affatto.*
Convello, vellis, vulſi, vulſum, *per ſcippare in tutto, ò ſtirpare*

DEcido, decidis, p. c. decidi, deciſum, *per cadere in giù.*
Declino, as, avi, atum, *per declinare, abbaſſare.*
Dediſco, dediſcis, dedidici, s. s. *per diſmenticarſi.*
Deflecto, deflectis, deflexi, deflexum, *per torcere, piegare.*
Defringo, defringis, defregi, defractum, *per rompere.*
Degenero, as, avi, atum, *per degenerare.*
Dejicio, dejicis, dejeci, dejectum, *per gettar à baſſo.*
Delibo, as, avi, atum, *per guſtare ſoavemente.*
Diminuo, diminuis, nui, nutum, *per diminuire.*
Depello, depellis, depuli, depulſum, *per ſcacciare.*

Depo-

Depoſco, depoſcis, depopoſci, *s s. per domandare.*
Deprehendo, dis, di, henſum, *per ſopragiungere, occupare.*
Depromo, mis, ſi, tum, *per cavare fuori.*
Deſpero, as, avi, atum, *per deſperarſi.*
Detorqueo, detorques, detorſi, detortum, *per torcere.*
Disjungo, disjungis, disjunxi, disjunctum, *per ſeparare.*
Dilato, as, avi, atum, *per allargare.*
Dimoveo, dimoves, dimovi, dimotum, *per rimovere.*
Diſcerno, diſcernis, diſcrevi, diſcretum,
Diſcindo, diſcindis, diſcidi, diſciſſum, *per dividere.*
Diſcludo, diſcludis, diſcluſi, diſcluſum, *per ſeparare.*
Diſco, diſcis, didici, *s. s. per imparare.*
Diſcrimino, as, avi, atum, *per dividere.*
Disjicio, disjicis, disjeci, ctum, *per buttare in diverſe parti.*
Disjungo, disjungis, disjunxi, disjunctum, *per diſgiungere.*
Diſpello, diſpellis, diſpuli, diſpulſum, *per diſcacciare.*
Diſſolvo, diſſolvis, diſſolvi, diſſolutum, *per ſcioglière.*
Diſtermino, as, avi, atum, *per ſeparare.*
Diſtinguo, diſtinguis, diſtinxi, diſtinctum, *per diſtinguere.*
Diſtineo, diſtines, diſtinui, diſtentum, *per tener impedito.*
Diſtraho, his, diſtraxi, ctum, *per tirare in diverſe parti.*
Divarico, as, avi, atum, *per allargare le gambe.*
Divello, divellis, divulſi, divulſum, *per ſcippare, ò ſtirpare.*
Diverto, divertis, diverti, diverſum, *per divertire, torcere.*
Divido, dividis, diviſi, diviſum, *per ſpartire.*
Duro, as, avi, atum, *per far duro.*

E Diſco, ediſcis, edidici, *s. s. per rimparare à mente.*
Efflagito, as, avi, atum, *per chiedere con iſtanza.*
Effugio, effugis, effugi, effugitum, *per fuggire, trapaſſare.*
Ejicio, ejicis, p. c. ejeci, ejectum, *per gettar fuora.*
Elicio, elicis, elicui, elicitum, *per cavare gentilmente.*
Elido, elidis, eliſi, eliſum, *per ſchiacciare, ò fracaſſare.*
Eligo, eligis, elegi, electum, *per eleggere.*
Elimo, as, avi, atum, *per limare, compire.*
Emitto, emittis, emiſi, emiſſum, *per mandar fuori.*
Eripio, eripis, eripui, ereptum, *per levare, togliere per forza.*
Evello, lis, li, *vel* vulſi, vulſum, *per ſcarpire, sbarbare.*
Exaudio, exaudis, exaudivi, exauditum, *per eſaudire.*

Excœco, as, avi, atum, *per accecare, inorbare.*
Excepto, as, avi, atum, *per ricevere, pigliare & tirare.*
Excerpo, excerpis, excerpſi, ptum, *per cavare fuora cernendo.*
Excipio, excipis, excepi, exceptum, *per eccettuare.*
Excito, as, avi, atum, *per ſvegliare.*
Excludo, excludis, excluſi, excluſum, *per eſcludere.*
Exigo, exigis, exegi, exactum, *per riſcottere, e ſcacciare.*
Eximo, eximis, exemi, exemptum, *per eccettuare.*
Exoro, as, avi, atum, *per ottenere pregando.*
Expecto, as, avi, atum, *per aſpettare.*
Expello, expellis, expuli, expulſum, *per ſcacciare.*
Expeto, expetis, expetii, *vel* expetivi, titum, *per deſiderare, domandare per punire.* Cic. pro leg. Man.
Expilo, as, avi, atum, *per rubbare, pelare.*
Explodo, explodis, ploſi, ſum, *per ſcacciare à ſuono di mani.*
Exploro, as, avi, atum, *per cercare con diligenza, ſpiare.*
Exquiro, ris, ſivi, ſitum, *per cercare con diligenza.*
Extirpo, as, avi, atum, *per eſtirpare.*
Extorqueo, torques, torſi, tortum, *per levar per forza.*
Extraho, extrahis, traxi, ctum, *per tirar per forza.*
Flagito, as, avi, atum, *per chiedere, ò domandare inſtantemente.*

HAbeo, habes, bui, tum, *per haver alcuna coſa d'alcuno.*
Haurio, hauris, hauſi, hauſtum, *per tirare.*
JActo, as, avi, atum, *per lanciare, avantarſi, effiggerſi,* adjungitur cum accuſativo cum præpoſitione, in *Cic.*
Illicio, illicis, illexi, illectum, *per adeſcare, attraere,* jungitur cum accuſativo cum præpoſitione ad, & in.
Imminuo, imminuis, imminui, imminutum, *per diminuire.*
Immuto, as, avi, atum, *per mutare.*
Impello, impellis, impuli, impulſum, *per ſpingere, incitare.*
Imploro, as, avi, atum, *per pregare con le lacrime à gli occhi.*
Impetro, as, avi, atum, *per impetrare, ò ottenere alcuna coſa.*
Inaudio, audis, audivi, ditum, *per udire coſe occulte.*
Inhibeo, inhibes, hibui, bitum, *per prohibire.*
Injicio, injicis, injeci, injectum, *per buttar dentro.*
Intelligo, intelligis, lexi, lectum, *per intender da alcuno.*
Interrogo, as, avi, atum, *per interrogare.*

Libe-

LIbero, as, avi, atum, *per liberare.*
Limo, as, avi, atum, *per limare, polire.*
MOveo, moves, movi, motum, *per muovere.*
Mutuo, as, avi, atum, *per barattare, cambiare.*
PEllo, pellis, pepuli, pulsum, *per scacciare.*
Percipio, cipis, cepi, ceptum, *per intendere, capire, & rac-*
Perdisco, discis, didici, s. s. *per imparare.* (*cogliere.*
Perfugio, fugis, fugi, fugitum, *per fuggire.*
Perpello, pellis, puli, pulsum, *per discacciare.*
Peto, petis, petivi, *vel* petii, petitum, *per domandare.*
Postulo, as, avi, atum, *per domandare.*
Præcipio, cipis, cepi, ceptum, *per cogliere innanzi.*
Prædisco, discis, didici, s. s. *per imparare innanzi.*
Præripio, ripis, ripui, raptum, *per rubbare innanzi.*
Præsentio, sentis, sensi, sensum, *per presentire.*
Profligo, as, avi, atum, *per sconfiggere.*
Profundo, fundis, fudi, fusum, *per spargere.*
Projicio, icis, jeci, jectum, *per gettare,* Cæs. *per abbandonare.*
Gel *astenersi,* Cic. *ingenocchiarsi.* Cic.
Promoveo, moves, movi, motum, *per promovere.*
Propello, pellis, puli, pulsum, *per scacciare.*
Proripio, ripis, ripui, reptum, *per fuggire, nascondere.*
QUero, queris, sivi, situm, *per cercare, per guardare, interrogare;* Plaut. *per disputare.* Cic.
RApio, rapis, rapui, raptum, *per rubbare per forza.*
Recipio, cipis, cepi, ceptum, *per ricevere.*
Refræno, as, avi, atum, *per raffrenare.*
Removeo, moves, movi, motum, *per rimuovere.*
Renovo, as, p. c. avi, atum, *per rinovare.*
Repello, repellis, puli, pulsum, *per ributtare in dietro.*
Repeto, tis, tivi, *vel* petii, titum, *per ridomandare, ritornare.*
Reporto, as, avi, atum, *per riportare.*
Reposco, scis, popposci, s. s. *per richiedere, domandare di nuovo.*
Requiro, quiris, sivi, situm, *per cercar con diligenza.*
Retraho, trahis, traxi, tractum, *per tirare in dietro.*
SCio, scis, scivi, scitum, *per sapere.*
Sciscо, sciscis, scivi, scitum, *per decretare, ordinare.*
Secerno, secernis, secrevi, secretum, *per spartire.*

Segre-

Segrego, as, avi, atum, *per ſpartire.*
Sejungo, ſejungis, ſejunxi, ſejunctum, *per diſgiungere.*
Semoveo, ſemoves, ſemovi, ſemotum, *per levar via.*
Separo, as, avi, atum, *per ſpartire.*
Solvo, ſolvis, ſolvi, ſolutum, *per pagare.*
Spero, as, avi, atum, *per ſperare.*
Sublevo, as, avi, atum, *per ſollevare.*
Subrigo, rigis, rexi, rectum, *per alzare.*
Subtraho, his, xi, ctum, *per rubbare, levare di ſotto.*
Summoveo, moves, movi, motum, *per rimovere.*
Sumo, ſumis, ſumpſi, ſumptum, *per pigliare.*
TEmpero, as, avi, atum, *per temperare, cioè aſtenere,* cum dativo. Cic. *ſibi temperavit.*
Tollo, lis, ſuſtuli, ſublatum, *per levare, alzare, togliere, & per nutrire:* Cic. in Cœl. *per ammazzare,* pro Roſcio, *prolungare.* Plaut.
Traho, his, xi, ctum, *per ſtraſcinare, tirare.*
VEſtigo, as, avi, atum, *per cercare diligentemente, inveſtigare.*
Urgeo, urges, urſi, s. s. *per ſpingere, urtare.*

Annotationi della Seſta Regola degl' Attivi.

PETO.

NOtate primo, che *Peto* propriamente appreſſo Cic. è della ſeſta degl' Attivi: ut *Peto à Rege gratiam:* Ma appreſſo li Poeti ſi trova con due accuſativi della quarta degl' Attivi, ut *pacem te petimus*, il quale verbo di più può havere dativo, ut *peto à Rege mihi hoc*:

Appendice I.

PEto, quando ſignifica aſſaltare, è della quinta, ut *peto te gladio.*

Appendice II.

PEto, quando ſignifica andare, vuole accuſativo ſenza prepoſitione, tutto che ſia nome appellativo, ut *peto urbem.*

Appen-

Appedice III.

Peto giunto con *pœnas*, vuol dire punire; ut, *Peto pœnas à te*, io ti punisco.

Intelligo, Cognosco, Agnosco, Conjicio, & Disco.

Notate secondo, che questi verbi *Intelligo, Cognosco, Agnosco, Conjicio*, & *Disco*, ponno haver la prepositione, *ex*. Cic. Cel. *Putabo, quæ ego ex te cognosco, &c.* & ancora *Expello, Ejicio, Eripio*, Cic. pro Mil. *ex urbe expellis*.

Erripio, Surripio, & Aufero.

Notate terzo, che *Eripio, Surripio, & Aufero*, ponno havere l'oltra caso in dativo. Cic. Ver. *Id tu mihi eripuisti, atque abstulisti*.

AUDIO.

Notate quarto, che *Audio* si ritrova con la prepositione de. Cic. pro Cor. *Audivi hoc de parente meo puer*.

Appendice IV.

Peto, benche non può haver due accusativi, può haver questi accusativi neutri oltra l'accusativo per oltra caso, *illud, istud, id, idem, quid, quod, aliquid, nihil, multa, unum*. Cic. sæpè.

DELLI PASSIVI.

Notate primo, che tutti li verbi Attivi, ponno essere Passivi aggiontovi questa particola or, come amo, *amor*, emo, *emor*, das, *daris*, vestio, *vestior*, trabo, *trahor*, e così degli altri tutti.

Constructione delli Passivi.

Notate secondo, che tutti li verbi passivi vogliono nominativo patiente, & ablativo agente con la prepositione à, vel ab, à se seguita consonante, ut *Amor à Petro*, ab, se seguita vocale, ut *ego amor ab omnibus*, & l'oltra casi, che erano negl' Attivi, rimangono, & mai si mutano, ut *ego disco lectionem à magistro*, per il passivo, *à me discitur lectio à Magistro*.

Notate terzo, che volendo fare un volgare attivo passivo, fate in questo modo. Si muta il nominativo agente in ablativo, con la prepositione *à, vel ab*, e l'accusativo patiente in nominativo patiente, & il verbo attivo in passivo, fa-

vo, facendolo concordare con il nominativo patiente, come il Maestro insegna a' suoi scolari la virtù: *Magister docet suos discipulos virtutem*; per il passivo *à Magistro docentur sui discipuli virtutem*.

Il fine delli Passivi.

VERBI DELLA PRIMA REGOLA DELLI NEUTRI, ET ASSOLUTI,

La quale vuole due nominativi uno innanzi, e l' altro dopò il Verbo,

Ut, Ter. Phor. *senectus ipsa est morbus*; & Cic. Attic. *lib. 4. ego vivo miserrimus*.

SUm, es, fui, *per essere*.
Abeo, abis, ivi, vel abii, tum, *per partirsi, & esser lontano*.
Aberro, as, avi, atum, *per andare fuora di strada*.
Abnuto, as, avi, atum, *per far segno di nò, chinar il capo*.
Abortio, tis, tivi, titum, *per gittare il parto immaturo, disertarsi*.
Absono, p. c. as, absonui, nitum, *per discordare, & dissonare*.
Accedo, accedis, p. p. accessi, accessum, *per avvicinarsi*.
Accelero, as, avi, atum, *per appressarsi*.
Accubo, as, p. c. bui, tum, *per star appresso, sedere vicino*.
Accumbo, bis, bui, tum, *per sedere à tavola, giacere appresso*.
Adedo, adedis, p. c. adedi, adesum, *per mangiare tutto*.
Adeo, ades, adivi, vel adii, aditum, *per andare*.
Adolesco, adolescis, adolevi, s. s. *per crescere di persona*.
Adoleo, adoles, p. c. adolevi, vel adolui, adultum, *per crescer di persona*.
Advenio, advenis, adveni, ventum, *per arrivare*.
Advento, as, avi, atum, *per esser vicino ad arrivare*.
Advigilo, as, avi, atum, *per vigilare*.
Adultero, as, avi, atum, *per falsificare il matrimonio*.

Advo-

Advolo, p c. as, avi, atum, *per volare ad alcuna parte.*
Afflo, as, avi, atum, *per spirare.*
Alludo, alludis, allusi, allusum, *per alludere, far festa.*
Ambulo, as, avi, atum, *per caminare, passeggiare.*
Ambio, ambis, ambivi, ambitum, *per girare.*
Antecedo, antecedis, antecessi, cessum, *per andare innanzi.*
Antecello, antecellis, antecellui, s. s. *per avanzare.*
Anteeo, anteis, anteivi, anteitum, *per andare innanzi.*
Antesto, antestas, antesteti, antestatum, *per stare innanzi.*
Appareo, appares, apparui, apparitum, *per apparire.*
Appello, appellis, puli, pulsum, *per arrivare.*
Arrideo, arrides, risi, risum, *per ridere.*
Ascendo, ascendis, ascendi, ascensum, *per ascendere.*
Assido, assidis, *caret suo proprio præterito, & supino, sed capite* assedi, assessum, ab, absideo, *per porsi à sedere.*
Assilo, assilis, p.c. assilui, assultum, *per salire.*
Assoleo, assoles, assolui, s. s. *per solere.*
Asto, astas, astiti, astitum, *per star presente.*
Audeo, audes, ausus, sum, *per havere ardire.*
Aveo, aves, s p. & s. *per desiderare avidamente.*
Augesco, augescis, s. p. & s. *per crescere.*
Avolo, as, p.c. avi, atum, *per volare altrove.*

BElio, as, avi, atum, *per far guerra.*
Belligero, as, avi, atum, *per guereggiare.*
Bullio, bullis, bullivi, bullitum, *per bollire.*

CAdo, cadis, cecidi, casum, *per cadere.*
Censeo, censes, censui, censum, *per estimare, giudicare.*
Certo, certas, certavi, certatum, *per combattere.*
Cesso, cessas, cessavi, cessatum, *per cessare, riposarsi.*
Circumfluo, circumfluis, fluxi, xum, *per scorrere intorno.*
Circumsono, p. c. umsonas, nui, itum, *per risuonare intorno.*
Clamo, clamas, clamavi, clamatum, *per gridare.*
Clamito, clamitas, clamitavi, atum, *per chiamare spesso.*
Claudico, claudicas, avi, atum, *per zoppicare un poco.*
Coeo, cois, coivi, coitum, *per congiongersi, maritarsi.*
Collacrimo, collacrymas, avi, atum, *per lacrimare insieme.*
Colludo, colludis, collusi, collusum, *per giocare insieme.*
Commeo, commeas, commeavi, atum, *per andare insieme.*

Commi-

Commigro, commigras, avi, atum, *per andare ad habitare.*
Compareo, compares, comparui, s. s. *per comparire.*
Concerto, concertas, avi, atum, *per combattere insieme.*
Concido, concidis, p. c. concidi, concasum, *per cascare.*
Conclamo, conclamas, avi, atum, *per gridare insieme.*
Concrepo, as, avi, atum, *vel* crepui, pitum, *per far strepito.*
Concresco, crescis, crevi, cretum, *per crescere insieme.*
Concubo, concubas, concubui, bitum, *per dormire insieme.*
Concurro, concurris, curri, cursum, *per correr insieme.*
Concurso, concursas, avi, atum, *per correr hor quà hor là.*
Confluo, confluis, fluxi, xum, *per concorrere insieme, unirsi.*
Confugio, confugis, confugi, confugitum, *per fuggire insieme.*
Confligo, confligis, flixi, flixum, *per abbattersi insieme.* Cæs.
Congruo, congruis, congrui, s. s. *per accordarsi.*
Conquiesco, conquiescis, evi, etum, *per riposarsi insieme.*
Conscendo, scendis, scendi, scensum, *per entrare in Mare.*
Considéo, consides, consedi, consessum, *per sedere insieme.*
Consido, considis, consedi, sessum, *per fermarsi in Viaggio.*
Consisto, consistis, constiti, s. s. *per star fermo.*
Consopio, consopis, consopivi, sopitum, *per dormentare.*
Conspiro, conspiras, avi, atum, *per concordare, far congiura.*
Consto, stas, constiti, stitum, & statum, *per constare.*
Consulto, consultas, consultavi, consultatum, *per consultare.*
Consurgo, consurgis, consurrexi, ctum, *per levarsi in piedi.*
Contendo, contendis, tendi, tentum, *per andare, contendere.*
Conticeo, contices, p. c. conticui, s. s. *per star cheto.*
Contremo, contremis, tremui, tremitum, *per tremar tutto.*
Convolo, p. c. convolas, convolavi, atum, *per volare insieme.*
Correpo, repis, repsi, ptum, *per andare insieme abbranconi.*
Cresco, crescis, crevi, cretum, *per crescere.*
Cubo, cubas, cubui, cubitum, *per corcarsi, giacere.*
Curro, curris, cucurri, cursum, *per correre.*

DEambulo, as, avi, atum, *per andare à spasso, passeggiare.*
Decedo, decedis, decessi, decessum, *per partirsi.*
Decerto, decertas, decertavi, decertatum, *per combattere.*
Declamito, declamitas, declamitavi, atum, *per gridar forte.*
Declamo, declamas, clamavi, atum, *per esercitarsi dicendo.*
Decurro, decurris, decurri, cursum, *per correre in giù.*

Decrro,

Deerro, deerras, deerravi, deerratum, *per andare errando.*
Dego, degis, degi, s. s. *per vivere passar la vita.*
Deficio, deficis, defeci, defectum, *per venir meno, mancare.*
Defluo, defluis, defluxi, defluxum, *per correr in giù.*
Deliro, deliras, avi, atum, *per partirsi dal dritto, delirare.*
Deludo, deludis, delusi, delusum, *per dileggiare, beffare.*
Demigro, as, avi, atum, *per andare da un luoco in un' altro.*
Depereo, deperis, deperi, *vel* deperivi, itum, *per morire.*
Depugno, depugnas, pugnavi, pugnatum, *per combattere.*
Derideo, derides, derisi, derisum, *per ridere, schernire.*
Descendo, descendis, descendi, ensum, *per descendere.*
Desciscо, desciscis, descivi, descitum, *per mancare di fede.*
Desideo, desides, desedi, desessum, *per star otioso, resedere.*
Desido, desidis, desedi, sessum, *per descendere à basso, sedere.*
Desilio, desilis, p. c. desilivi, *vel* lii, desultum, *per saltare.*
Desipio, desipis, desipivi, desipitum, *per esser matto.*
Desisto, desistis, destiti, s. s. *per cessare.*
Demano, demanas, avi, atum, *per derivare in diverse parti.*
Discedo, discedis, discessi, discessum, *per partirsi.*
Discepto, disceptas, disceptavi, disceptatum, *per disputare.*
Discordo, discordas, discordavi, tum, *per esser in discordia.*
Discrepo, discrepas, discrepavi, screpatum, *per discordare.*
Discumbo, discumbis, discubui, bitum, *per sedere à tavola.*
Dispereo, disperis, perivi, *vel* perii, ritum, *per perire affatto.*
Disputo, disputas, disputavi, disputatum, *per disputare.*
Dissideo, dissides, sedi, sessum, *per discordare, esser differente.*
Dissilio, dissilis, p. c. dissilivi, s. s. *per saltare.*
Disto, distas, distavi, distatum, *per esser lontano.*
Divino, divinas, divinavi, divinatum, *per indovinare.*
Dormio, dormis, dormivi, dormitum, *per dormire.*
Edormio, edormis, edormivi, mitum, *per dormire molto.*
Elaboro, p. p. elaboras, avi, atum, *per affaticarsi molto.*
Elido, elidis, p. c. elisi, elisum, *per fracassare.*
Eluceo, eluces, eluxi, s. s. *per relucere, esser lucido.*
Emergo, emergis, emersi, emersum, *per sorgere.*
Eo, is, ivi, itum, *per andare.*
Equito, equitas, equitavi, equitatum, *per cavalcare.*
Erro, erras, errayi, erratum, *per errare.*

Erum-

Erumpo, erumpis, erupi, eruptum, *per uscir con empito.*
Esurio, esuris, p. c. esurivi, esuritum, *per morire di fame.*
Evado, evadis, evasi, evasum, *per diventare.*
Evigilo, evigilas, evigilavi, evigilatum, *per svegliarsi.*
Evolo, evolas, p. c. evolavi, evolatum, *per uscir volando.*
Excedo, excedis, excessi, excessum, *per uscire, ò partirsi.*
Excido, excidis, excidi, excasum, *per cadere, uscir di mente.*
Excubo, excubas, excubui, excubitum, *per fare la guardia.*
Exclamo, exclamas, exclamavi, atum, *per gridar forte.*
Excurro, excurris, excurri, excursum, *per scorrere.*
Exeo, exis, exivi, exitum, p. p. *per uscire.*
Exilio, exilis, p. c. lui, *vel* livi, *vel* exilii, exultum, *per saltar*
Existo, existis, extiti, p. c. *per apparire.* (*fuora.*
Exto, extas, extiti, extitum, & extatum, *unde participium*, extaturus, *vel* extiturus, *per apparire, sopraſtare.*
Exurgo, exurgis, exurrexi, exurrectum, *per levarsi in piedi.*

FEstino, festinas, p. p. avi, atum, *per affrettarsi, andare all' impresa.*
Fio, fis, factus, sum, *per esser fatto.*
Fluito, as, p. c. avi, atum, *per andare sopra l'acque, ondeggiare.*
Fluo, fluis, fluxi, fluxum, *per scorrere.*
Fumo, fumas, fumavi, fumatum, *per fumare.*
Flo, flas, flavi, flatum, *per soffiare.*
Fluctuo, fluctuas, avi, atum, *per ondeggiare, esser dubbioso.*

GEstio, stis, gestivi, *vel* gestii, s. s. *per ralleggrarsi, far festa.*
Garrio, garris, garrivi, *vel* garrii, itum, *per cianciare.*

HIo, hias, avi, atum, *per aprire la bocca, sbadagliare.*
Hiberno, hibernas, avi, atum, *per fare l'inverno.*
Hyemo, hyemas, hyemavi, hyematum, *per fare l'invernata.*
Hisco, hiscis, s. p. & s. *per aprire la bocca, sbadagliare.*

JAceo, jaces, jacui, s. s. *per star colcato.*
Illudo, illudis, illusi, illusum, *per beffare.*
Immigro, immigras, migravi, atum, *per andare ad habitare.*
Incedo, incedis, incessi, incessum, *per caminar con gravità.*
Incido, incidis, p. c. incidi, incisum, *per accadere.*
Incumbo, incumbis, incubui, incubitum, *per appoggiarsi.*
Incurro, incurris, incurri, incursum, *per accadere.*
Incurso, as, avi, atum, *per abbatterſi, correre contra alcuno.*

Indor-

Indormio, indormis, indormivi, indormitum, *per dormire*.
Influo, influis, influxi, influxum, *per scorrere, entrare in mare*.
Ingemisco, ingemiscis, ingemui, ingemitum, *per piangere*.
Insideo, insides, insedi, insessum, *per star colcato, appoggiato*.
Insisto, insistis, institi, institum, *per fermarsi, star in piedi*.
Insulto, insultas, avi, atum, *per fare empito contro un altro*.
Intercurro, intercurris, intercurri, intercursum, *per correre*.
Interluceo, interluces, interluxi, s. s. *per tralucere*.
Involo, involas, p. c. involavi, volatum, *per volar dentro*.
Irrepo, irrepis, p. p. irrepsi, prum, *per venire insensibilmente*.
Irrideo, irrides, irrisi, irrisum, *per dileggiare*.
Irrumpo, irrumpis, rupi, ruptum, *per entrare per forza*.
Irruo, irruis, p. c. irrui, irrutum, *per entrare con impeto*.
Jurgo, jurgas, jurgavi, atum, *per contendere, litigare*.
Insanio, insanis, insanivi, insanitum, *per impazzire*.
Insilio, p. c. insilis, silui, *vel* insilii, sultum, *per assaltare*. Luc.
Inambulo, as, avi, atum, *per passeggiare dentro qualche luoco*.
Introeo, introis, introivi, introitum, *per entrare dentro*.

LAboro, p. p. laboras, laboravi, atum, *per travagliare*.
Litigo, litigas, p. c. litigavi, litigatum, *per litigare*.
Ludo, ludis, lusi, lusum, *per giocare*.
Lucubro, lucubras, lucubravi, lucubratum, *per vegghiare, comporre qualche cosa vegghiando, ò à lume di lucerna*.

MAneo, manes, mansi, mansum, *per stare*.
Mano, manas, avi, atum, *per uscire abbondantemente*.
Maturo, as, avi, atum, *per maturare, andare presto, solicitarsi*.
Migro, migras, avi, atum, *per andare ad habitare altrove*.
Milito, militas, p. c. avi, atum, *per stare al soldo in guerra*.
Meo, meas, meavi, meatum, *per andare*. Plin.

OBdormio, obdormis, obdormivi, mitum, *per dormire*.
Obeo, obis, obivi, obitum, *per morire, esser presente*.
Occumbo, occumbis, occubui, occubitum, *per morire*.
Oleo, oles, olui, olitum, *per gettar odore*.
Obticeo, obtices, obticui, s. s *per tacere*. Ter.
Oscito, oscitas, oscitavi, oscitatum, *per sbadagliare*. Cæs.

PEnetro, penetras, penetravi, penetratum, *per penetrare*.
Peragro, peragras, ragravi, atum, *per andare errando*.
Percrebesco, percrebescis, percrebui, s. s. *per divulgarsi*.

Percurro, percurris, percurri, percursum, *per arrivare correndo, scorrere, ò narrare brevemente.*
Permaneo, permanes, p.c. permansi, mansum, *per fermarsi.*
Permano, as, p.c. avi, atum, *per penetrare scorrendo, arrivare.*
Pernocto, pernoctas, pernoctavi, atum, *per stare di notte.*
Perstо, perstas, stiti, statum, *per star fermo, perseverare.*
Pertineo, pertines, tinui, tentum, *per stenderſi, arrivare.*
Pervado, pervadis, pervasi, vasum, *per penetrar dentro.*
Pervenio, pervenis, perveni, perventum, *per arrivare.*
Pertendo, pertendis, pertendi, pertensum, *per stendere, condurre à fine, arrivare, fare paragone.* Cic.
Præeo, præis, præivi, præitum, *per andare innanzi.*
Prætereo, teris, ivi, *vel* terii, itum, *per trapassare, tralasciare.*
Præterfluo, terfluis, fluxi, fluxum, *per trapassare scorrendo.*
Prætervolo, volas, volavi, volatum, *per trapassare volando.*
Proclamo, proclamas, proclamavi, atum, *per gridare.*
Procrastino, as, avi, atum, *per prolungare di giorno in giorno.*
Procurro, procurris, curri, cursum, *per correre innanzi.*
Prodeo, prodis, divi, *vel* prodii, ditum, *per uscire fuora.*
Propendeo, pendes, pendi, pensum, *per inclinare, pender giù.*
Propero, properas, properavi, properatum, *per affrettarsi.*
Propugno, as, avi, atum, *per resistere combattendo.*
Prosilio, prosilis, prosilui, prosultum, *per saltar fuora.*
Provenio, provenis, proveni, ventum, *per comparir fuori.*
Pugno, pugnas, pugnavi, pugnatum, *per combattere.*
Puteo, putes, putivi, s. s. *per puzzare.*
Pergo, pergis, perrexi, perrectum, *per andare, far viaggio.*
Psallo, psallis, psalli, s. s. *per cantare.*
Procido, p. p. procidis, cidi, casum, *per gettarsi à terra.*
Permeo, permeas, permeavi, meatum, *per passare, penetrare.*
Pereo, peris, perivi, *vel* perii, peritum, *per morire.* Plin.
Polleo, polles, s. p. & s. *per potere, ò haver forza.*
Quiesco, quiescis, quievi, quietum, *per riposarsi.*

REcedo, recedis, recessi, recessum, *per appartarsi.*
Recido, recidis, recidi, recasum, *per ricascare.*
Reclamito, as, avi, atum, *per contradire*, frequentativum est.
Reclamo, reclamas, reclamavi, reclamatum, *per contradire.*
Recumbo, recumbis, recubui, cubitum, *per sedere à tavola.*

Recur-

Recurro, recurris, recurri, recursum; *per ricorrere.*
Redeo, redis, redii, *vel* redivi, reditum, *per ritornare.*
Redundo, redundas, redundavi, datum, *per soprabondare.*
Reflo, reflas, reflavi, reflatum, *per soffiare all'incontro.*
Regno, regnas, regnavi, regnatum, *per regnare.*
Remaneo, remanes, remansi, remansum, *per restare.*
Remeo, remeas, remeavi, remeatum, *per ritornare.*
Remigro, remigras, gravi, atum, *per ritornare ad habitare.*
Renavigo, renavigas, avi, atum, *per ritornare à navigare.*
Requiesco, requiescis, requievi, requietum, *per riposarsi.*
Resideo, resides, p. c. resedi, resessum, *per risedere, fermarsi.*
Resilio, resilis, p.c. silui, sultum, *per saltare in dietro, fuggire.*
Respiro, respiras, avi, atum, *per respirare, pigliar fiato.*
Revenio, revenis, reveni, reventum, *per ritornare.*
Reverto, revertis, reverti, reversum, *per ritornare.*
Revivisco, revivisci, vixi, victum, *per resuscitare.*
Revolo, revolas, volavi, volatum, *per volare all'indietro.*
Rideo, rides, risi, risum, *per ridere.*
Ruo, ruis, rui, ruitum, *in compositis*, rutum, *per cadere, & andare in ruina.*
Redoleo, redoles, redolui, redolitum, *per dar odore.* Plin.
Reticeo, retices, reticui, s. s. *per tacere.*
Repo, repis, repsi, reptum, *per strascinarsi per terra.* Plaut.
Resurgo, resurgis, surrexi, surrectum, *per risorgere.* Plin.
Salio, salis, salivi, *vel* salii, *vel* salui, saltum, *per saltare.*
Scateo, scates, scatui, s. s. *per uscire, ò saltare fuori.*
Scaturio, scaturis, scaturivi, tum, *per saltar fuori, sorgere.*
Secedo, secedis, secessi, secessum, *per appartarsi.*
Sedeo, sedes, sedi, sessum, *per sedere.*
Semigro, semigras, semigravi, semigratum, *per partirsi.*
Serpo, serpis, serpsi, serptum, *per andar serpendo.*
Sibilo, sibilas, sibilavi, sibilatum, *per fischiare.*
Sileo, siles, silui, s. s. *per tacere*, jungitur etiam cum accusativo.
Somnio, somnias, somniavi, somniatum, *per sognarsi.*
Sono, as, ui, itum, *aliquando*, sonavi, sonatum, *per sonare.*
Strepo, strepis, strepui, strepitum, *per far strepito.*
Subrideo, subrides, subrisi, subrisum, *per ridere con dolcezza.*
Sudo, sudas, sudavi, sudatum, *per sudare.*

Suspiro, suspiras, suspiravi, suspiratum, *per sospirare*. Ovid.
Spiro, spiras, spiravi, spiratum, *per spirare*.
Surgo, surgis, surrexi, surrectum, *per levarsi sù*.
Sto, stas, steti, statum, *per stare in piedi*. Plau.
Susurro, susurras, avi, atum, *per parlare tacitamente*. Plau.
Sternuto, sternutas, sternutavi, atum, *per sternutare*. Plaut.
Singultio, singultis, tivi, titum, *per singhiozzare*. Plaut.
Sino, sinis, sivi, situm, *per lasciar, permettere*, cum Accusativo, & infinito. Plaut.

TAceo, es, ui, itum, *per tacere*, etiam cum accusativo.
Tendo, dis, tetendi, tentum, *vel* tensum, *per andare*.
Tinio, tinnis, tinnivi, tinnitum, *per far suono*.
Titubo, titubas, titubavi, titubatum, *per dubitare*.
Trano, tranas, tranavi, tranatum, *per passare nuotando*.
Transeo, transis, transivi, transitum, *per passare*.
Transilio, transilis, transilivi, *vel* lii, *s. s. per saltar oltra*.
Transvolo, transvolas, volavi, volatum, *per passar volando*.
Triumpho, triumphas, triumphavi, atum, *per trionfare*.
Tripudio, tripudias, tripudiavi, atum, *per ballare*. Plaut.

VAcillo, vacillas, vacillavi, vacillatum, *per vacillare*.
Vado, vadis, vasi, vasum, *per andare*.
Vagio, vagis, vagivi, vagitum, *per vagire*.
Ventito, ventitas, ventitavi, ventitatum, *per venire spesso*.
Vergo, vergis, s. p. & s. *per volgere*.
Vigilo, vigilas, vigilavi, vigilatum, *per vegliare*.
Vivo, vivis, vixi, victum, *per vivere, campare*.
Vocifero, vociferas, vociferavi, atum, *per gridare forte*.
Volito, volitas, avi, atum, *per volare spesso, andar vagando*.
Volo, volas, volavi, volatum, *per volare*.
Venio, venis, veni, ventum, *per venire, accadere*.
Usuvenio, usuvenis, usuveni, usuventum, *per accadere*.

Delli compoſti di Sum, es, eſt, li quali ſi ritrovano nella Terza delli Neutri cum dativo.

Abſum, Adſum, Deſum, Interſum, Inſum, Obſum, Præſum, Proſum, Poſſum, potes, potui, s. s. per potere *etiam infinito, & accuſativo, ut ego poſſum multa id eſt facere, Subſum, & Superſum.*

Annotationi della Prima regola delli Neutri & aſſoluti.

NOtate primo, che ogni verbo perſonale può havere due nominativi, quando hanno un nome, che ſi riferiſce al nominativo innanzi, come ſono li verbi vocativi, ut, *vocor Antonius, dicor prudens, intellixi hoc puer, &c.*

E quando queſti due nominativi foſſero di diverſo numero, & perſona, il Verbo concordarà con quello, che è baſe, & fondamento dell'oratione, ut *lacrymæ erant ſanguis.*

Notate ſecondo, che ancó l'infiniti delli Verbi perſonali poſſono havere due nominativi, quando il ſuo verbo finito have nominativo, e dopo eſſi infiniti ſeguita un nome, che ſi riferiſce al nominativo del verbo finito, ut, *Cupio ſervire Deo diligentiſſimus. Volo videri ſapiens;* maſſime quando il verbo finito è *videor*, il quale è con l'infinito, e ſenza infinito, ſempre da Cic. ſuole havere dopo di sè nominativo, unde dicitur *Mihi videor poſſe. Tibi videris non eſſe. Tu mihi videris iturus Panormum*, il quale *videor* s'uſa impersonalmente quando ſignifica volontà ò piacere, ut, *viſum eſt ad te ſcribere*, overo quando il nominativo non hà loco, ut, *videtur mihi Deo ſerviendum.* &c.

Notate terzo, che ſe il verbo di queſto infinito foſſe *Puto, Aio, Refero*, ò altro ſimile, il nome dopò l'infinito con tutto che riſguarda lo nominativo del verbo finito, meglio ſtà in accuſativo, che in nominativo; ut *puto me eſſe doctum*, meglio che dire, *puto eſſe doctus.*

Notate quarto, che ſe il caſo del nome finito foſſe dativo, come *Expedit, convenit*, &c. Il nome, che ſegue l'infi-

nito, il quale risguarda il dativo, meglio si mette in accusativo, che in dativo, ut: *Mihi expedit esse doctum*, che *esse docto*, ovvero se questo verbo fosse *licet*, può stare in dativo, & in accusativo, ut; *Mihi licet esse bonum*, vel *bono*, ma se l'infinito vuole accusativo, ò altro obliquo, il nome che segue l'infinito, il quale si riferisce à quello obliquo, stà in accusativo, ut: *Me decet esse bonum*, *Mea*, *aut Petri interest esse sapientem*.

Notate quinto, che questi verbi ancora si dicono assoluti, cioè perfetti: perche non hanno bisogno, d'altro caso dopò se, come *Equus currit*, è perfetta oratione, ma ponno havere dopo se li casi delle prepositioni; tanto di quelli, che reggono ablativo, quanto di quelli, che reggono accusativo.

Notate sesto, che detti verbi assoluti si congiungono con li adverbii, che significano loco, ò stato, li quali si domandano locali,

Annotationi della constructione del Verbo

Sum, es, est, & suoi composti.

NOtate primo, che *Sum*, oltra che hà due nominativi, come hò detto di sopra, have ancora diversi significati col genitivo, dativo, due dativi, & ablativo, ut, *Petro esto bonus*, & anco accusativo, cum præpositione in, ut; *sum severus in discipulos*.

Notate secondo, che *sum*, have il genitivo in cinque modi,

1 Di possessione, ut, *hic liber est Petri*.

2 Di prezzo, ut, *cum duorum sertiorum tritici esset modius*.

3 Di habito, ut *sum magnæ eloquentiæ*.

4 Di lode ò vituperio, ut *Petrus est minimi cibi*.

5 Quando significa appartenere, ò esser officio, & è impersonale, ut *est meum subaudi officium*.

Notate terzo, che *Sum*, hà il dativo in quattro modi.

1 Significa havere, e quello che hà si mette in dativo, la cosa havuta in nominativo: ut *mihi sunt libri*: io hò libri:

2 Quan-

2 Quando significa haver cura, & allora, tanto quello che hà cura, come la cura, stanno in dativo, e di chi s'hà la cura in nominativo, come, io hò cura di mio fratello: *Mihi est curæ meus frater*, vel *mihi est cura mei fratris*, vel *de meo fratre*. Cic.

3 Quando significa apportare, & allora chi apporta stà in nominativo, la cosa apportata, & à cui s'apporta, in dativo, ut, *hæc res est mihi laudi, honori*, &c.

4 Quando significa impacciarsi, ò haver da fare qualche cosa con alcuno; & allora chi si impaccia in dativo, con cui s'impaccia in ablativo con la prepositione cum, la cosa in nominativo, ut *nihil, multum, aliquid. Quid mihi tecum est*, che hò da fare io teco.

Notate quarto, che *sum* have ablativo in cinque modi.

1 Di habito, ut, *Sum magna eloquentia vir.*

2 Di lode, ò vituperio, ut, *Sum vir forti animo*, vel *Sum virili animo, magno animo*, &c. Cic.

Appendice I.

TUtti li nomi, che significano lode, ò vituperio, si possono mettere in genitivo, ò ablativo, perche vi sono alcuni nomi, il cui uso è in ablativo come sono, *forti animo, miti ingenio, magna alacritate*, &c. & alcuni in genitivo; ut *minimi cibi, parvi cibi, nullius consilii*, &c.

3 Di prezzo, ut *Tritici modius est denariis.*

4 Può havere ablativo con la prepositione in, ut *Sum in magna molestia, in hoc desiderio, in eodem periculo, tu es mihi in amoribus; es in navi; in mari*, &c.

5 *Sum*, con la prepositione, *cum*, significa compagnia, ut *sum cum Magistro meo*, &c.

Appendice II.

Si dice anco, *Est mihi nomen Joannis, & Joannes.*

Annotationi delli compositi di Sum, es, est.

LI compositi di *Sum*, come *Insum, Desum*, &c. si constituiscono con il dativo, uo, *Nihil mihi deest*; Niente mi manca; *prodest, ineſt*, &c.

Notate primò, che *deſum*, *inſum*, *adſum*, hanno ancora l'ablativo con in, ut *Ornatus in Antonio defuit*. *Ineſt in oratione omnis ſententia*. *Neque in illa concione adfuerunt*.

Notate ſecondo, che *Abſum*, più frequentemente have l'ablativo con a, vel ab, ut, *Abeſt à mea ſententia*, & *abeſt meæ ſententiæ*; diceſi anco, *Abeſſe domo*, *abeſſe Urbe*. Item *Abeſt longè gentium*. Item *tantum abeſt*, tanto manca; ut, *Tantum abeſt*, *ut hoc fecerim*, *nec mente quidem cogitavi*.

Notate terzo, che *Interſum*, ſignifica Trovarſi preſente, & anco ſignifica diſtanza, e differenza. Quando, ſignifica eſſer preſente, vuol dativo, & ablativo con in: ut, *Ego interfui conſiliis eorum*, *& in conſiliis*, ma quando ſignifica diſtanza, ſi mette in accuſativo con inter, ut, *Inter meam*, *& tuam Domum intereſt milliarium*, ò veramente uno in ablativo con a, vel ab con la diſtanza in nominativo, e l'altro in accuſativo con ad, ut *A mea domo ad tuam interſunt centum paſſus*. Quando ſignifica differenza, la differenza ſtarà in nominativo, trà cui è la differenza in accuſativo con inter, ut, *Inter me*, *& te plurimum intereſt*.

Notate quarto, che *Poſſum* non hà dativo, ma accuſativo, ut *Multa poſſum*, diceſi anco, *Multa poſſum apud Regem*.

Il fine dell' Annotationi di Sum, es, eſt.

DELLI VERBI VOCATIVI, SEU APPELLATIVI,

Li quali vogliono due Nominativi l'uno innanzi, e l'altro dopò il verbo, ut ego vocor Antonius.

Appellor, appellaris, latus ſum, *per eſſer chiamato*.
Dicor, diceris, dictus ſum, *per eſſer detto*, *ò chiamato*.
Cognoſcor, cognoſceris, cognitus ſum, *per eſſer conoſciuto*.
Cenſeor, cenſeris, p p. cenſus ſum, *per eſſer giudicato*, *tenuto*, *riputato*, *eſtimato*.
Credor, crederis, creditus ſum, *per eſſere creduto*.
Feror, fereris, latus ſum, *per eſſer detto*.
Exiſtimor, exiſtimaris, matus ſum, *per eſſer ſtimato*, *tenuto*.

Habeor,

Habeor, haberis, habitus sum, *per essere tenuto.*
Nominor, nominaris, nominatus sum, *per esser chiamato.*
Teneor, teneris, tentus sum, *per esser creduto, tenuto.*
Videor, Videris, visus sum, *per esser visto, riputato.*

Annotationi delli Verbi Vocativi, seù Appellativi.

NOtate primo, che il volgare di questi verbi vocativi, seu appellativi, si propongono sempre con segni attivi, ma significano passione, con mi, ti, si, come io mi chiamo Francesco, *ego vocor Franciscus*, & non *voco me Franciscum*: perche allora saria attivo, e non vocativo.

Notate secondo, che la cosa, ò la persona, che appare, starà in nominativo, & à cui appare in dativo, e quel *che* si farà quid, come à dire: Che ti pare o Francesco di Antonio? *Quid tibi videtur Franciscе Antonius?* overo il nominativo starà in ablativo con la prepositione de, ut; *Quid tibi videtur Franciscе de Antonio!* overo, che cosa ti pare di me Francesco? *ego quid tibi videor Franciscе?*

Notate terzo, che il verbo *Videor*, frequentemente si congionge con l'infinito, ut *Videor videre magistrum*. M'hà parso, che il Maestro hà teco parlato. *Præceptor mihi visus est tecum loquutus.*

Notate quarto, che il verbo *Feror* si pone elegantemente in luoco di *dicor*. Virg. Æneid. 1. *Quam Juno fertur terris magis omnibus unam:* hoc est, *dicitur*.

Il fine delli Vocativi.

VERBI DELLA SECONDA REGOLA DELLI NEUTRI,

La quale vuole avanti Nominativo, e dopò il verbo Genitivo.

Cic. *Ego egeo consilii.*

EGeo, eges, egui, s. s. *per haver bisogno.*
Indigeo, indiges, indigui, s. s. *per haver bisogno.*

Memi-

Memini, meministi, meminit, s. s. *per ricordarsi.*
Satago, is, tegi, s. s. *per esser curioso, overo fare con diligenza.*
Sum, es, est, *vel* fuit, *per esser*, quando significa possessione, ut, *Hic liber est Petri.*

Annotationi della Seconda regola delli Neutri.

NOtate primo, che *egeo*, & *indigeo*, si ritrovano oltra il genitivo con l'Ablativo, Cic. ad Quint. fratrem; *Incredibile est mi frater, quàm egeam tempore*, & *Bellum indiget celeritate.*

Notate secondo, che *Memini*, quando stà per ricordare, può havere accusativo, & genitivo. Cic. de senect. *Omnia, quæ curant, senes meminerunt*, Terent. *Faciam ut semper mei memineris;* Quando stà per fare mentione vuole ablativo con la prepositione de, & genitivo; Quint. *Neque omnino hujus rei meminit Poeta.* Idem, *De quibus multi meminerunt.*

Il fine della seconda regola delli Neutri.

VERBI DELLA TERZA REGOLA DELLI NEUTRI,

La quale vuole Nominativo, & Dativo,

Ut sacerdotes serviunt Deo.

ABnuo, abnuis, abnui, tum, *per far cenno di nò con il capo.*
Absum, abes, abfui, *per esser lontano.*
Accido, accidis, accidi, accasum, *per gettarsi innanzi ingenocchione, accadere.*
Acclamo, as, avi, atum, *per gridare far festa.*
Accubo, as, p.c. avi, atum, *vel* accubui, accubitum, *per stare appresso.*
Accumbo, accumbis, accubui, cubitum, *per giacere appresso, mangiare alla tavola.*
Accurro, accurris, accurri, accursum, *per correre insieme.*
Acquiesco, acquiescis, acquievi, acquietum, *per consentire, star contento al detto d'alcuno.*
Adhæreo, hæres, hæsi, hæsum, *per consentire, appoggiarsi.*

Adhæ-

Adhæreſco, adhæreſcis, s. p. & s. *per accoſtarſi.*
Adjuro, adjuras, ravi, ratum, *per giurare con efficacia.*
Admurmuro, as, avi, atum, *per mormorare.*
Acquieſco, acquieſcis, acquievi, acquietum, *per quietarſi.*
Adſum, ades, adfui, *per trovarſi preſente.*
Annuo, annuis, annui, s. s. *per far cenno di sì.*
Antecedo, antecedis, anteceſſi, anteceſſum, *per aggiongerſi.*
Anteo, anteis, anteivi, anteitum, *per andare innanzi.*
Appropinquo, as, avi, atum, *per approſſimarſi.*
Apto, as, avi, atum, *per adattare, accommodarſi.* Jungitur accuſativo cum præpoſ. Ad.
Arrideo, arrides, arriſi, arriſum, *per ridere.*
Aſpiro, as, avi, atum, *per favorire.*
Aſſentio, aſſentis, aſſenſi, aſſenſum, *per conſentire.*
Aſſideo, aſſides, aſſedi, aſſeſſum, *per ſedere.*
Aſſiſto, aſſiſtis, aſtiti, aſtitum, *per ſtar preſente.*
Aſſueſco, aſſueſcis, aſſuevi, aſſuetum, *per coſtumarſi.*
Aſſurgo, aſſurgis, aſſurrexi, rectum, *per levarſi in piedi.*
Aſto, aſtas, aſtiti, aſtatum, *per ſtar vicino.*

Benedico, benedicis, benedixi, dictum, *per benedire.*
Benefacio, benefacis, benefeci, factum, *per far bene.*

Caveo, caves, cavi, cautum, *per guardarſi.*
Cedo, cedis, ceſſi, ceſſum, *per cedere, dar luoco.*
Cohæreo, cohæres, cohæſi, cohæſum, } *per accoſtarſi.*
Cohæreſco, cohæreſcis, s. p. & s. }
Confido, confidis, confiſus ſum, *per confidarſi.*
Conniveo, connives, ivi, *vel* nexi, ctum, *per ſerrar gli occhi.*
Conquieſco, conquieſcis, quievi, tum, *per quietarſi al detto d'al-*
Conſentio, ſentis, ſenſi, ſenſum, *per conſentire.* (*tri.*
Conſulo, ſulis, ſului, ſultum, *per provedere.*
Contingo, tingis, tigi, tactum, *per toccare, & accadere.*
Convenio, venis, veni, ventum, *per convenire.*

Derogo, as, avi, atum, *per diminuire.*
Deficio, deficis, feci, fectum, *per mancare.*
Deſervio, ſervis, ſervivi, vitum, *per ſervire molto.*
Deſum, dees, deſui, *per mancare.*
Detraho, his, traxi, ctum, *per tirar giù, dir male, ſcemare.*
Diffido, fidis, fiſus ſum, *per diffidarſi.*

Diſpli-

Diſpliceo, diſplicēs, plicui, plicitum, *per diſpiacere.*
Diſſentio, diſſentis, diſſenſi, diſſenſum, *per non conſentire.*
Doleo, doles, dolui, dolitum, *per dolerſi.*

EDoleo, edoles, edolui, edolitum, *per dolerſi molto.*
Evenio, evenis, eveni, eventum, *per accaſcare.*

FAveo, faves, favi, fautum, *per favorire.*
Fido, fidis, fiſus ſum, *per fidarſi.*

HÆreo, hæres, hæſi, hæſum, *per accoſtarſi.*
Hæſito, as, p. c. avi, atum, *per accoſtarſi, dubitare.*

IGnoſco, ignoſcis, ignovi, ignotum, *per perdonare.*
Impendo, impendis, impendi, impenſum, *per ſpendere.*
Immineo, es, s. p. & s. *per ſopraſtare.*
Incido, incidis, incidi, p. c. incaſum, *per cadere incorrere, abbatterſi in alcunò.*
Incommodo, incommodas, modavi, datum, *per dar diſagio.*
Incumbo, incumbis, incubui, bitum, *per dar opera, attendere.*
Indoleo, indoles, indolui, indolitum, *per dolerſi molto.*
Indulgeo, indulges, indulſi, indultum, *per perdonare.*
Inhæreo, res, hæſi, ſum, *per accoſtarſi, appoggiarſi, dubitare.*
Innuo, innuis, innui, s. s. *per accennare cogli occhi.*
Inſervio, inſervis, inſervivi, inſervitum, *per ſervire con amore.*
Inſto, inſtas, inſtiti, s. s. *per ſtare vicino, ò pronto.*
Inſulto, inſultas, inſultavi, tum, *per oltraggiare, beffare.*
Inſum, ines, inſui, *per eſſer dentro.*
Inſuſurro, inſuſurras, inſuſurravi, tum, *per mormorare.*
Intendo, intendis, intendi, tum, & intenſum, *per far forza.*
Intercedo, intercedis, ceſſi, ceſſum, *per traporſi, ò opporſi.*
Interdico, interdicis, dixi, dictum, *per interdire, prohibire.*
Intervenio, intervenis, veni, ventum, *per ſopravenire.*
Invigilo, invigilas, invigilavi, invigilatum, *per attendere.*

LAteo, lates, latui, s. s. *per ſtar aſcoſto.*
Latito, latitas, latitavi, atum, *per aſconderſi ſpeſſo.*

MAledico, maledicis, maledixi, dictum, *per maledire.*
Malefacio, malefacis, feci, factum, *per far male.*

NOceo, noces, nocui, nocitum, *per nuocere.*
Nubo, nubis, nupſi, *vel* nupta ſum, *appartiene alla Donna*, jungitur etiam cum Ablat. con cum, *per maritarſi.*
Nuto, nutas, nutavi, nutatum, *per far cenno col capo.*

Obedio,

OBedio, obedis, obedivi, obeditum, *per ubidire*.
Obnuntio, as, avi, atum, *per annunziare qualche pericolo*.
Obsisto, obsistis, obstiti, s. s. *per far resistenza, opporsi*.
Obsto, obstas, obstiti, obstitum, *per opporsi, impedire*.
Obstrepo, obstrepis, obstrepui, strepitum, *per far strepito*.
Obsum, obes, obfui, s. s. *per nuocere*.
Obtempero, obtemperas, obtemperavi, atum, *per ubidire*,
Obtrecto, obtrectas, obtrectavi, atum, *per dir male*.
Obvenio, venis, veni, ventum, *per intervenire, accascare*,
Obviam procedo, obviam procedis, obviam processi, processum, *per andare incontro*.
Obvio, obvias, obviavi, obviatum, *per incontrare*.
Occurro, occurris, curri, cursum, *per andare incontro*.
Officio, officis, offeci, offectum, *per nuocere*.
Obviam eo, obviam, is, ivi, itum, *per andare incontro*.
PArco, parcis, peperci, *vel* parsi, arsum, *per perdonare*.
Pareo, pares, parui, *per obedire*.
Pateo, pates, patui, s. s. *per esser patente, aperto, manifesto*. Alcuni dicono *passum*, ma è da *Pando*.
Patesco, patescis, patui, s. s. *per esser manifesto, ò noto*.
Placeo, places, cui, citum, *per piacere*.
Plaudo, plaudis, si, sum, *per far festa con le mani, plaudere*.
Portendo, portendis, tendi, tentum, *per dimostrare*.
Præcaveo, caves, avi, autum, *per guardarsi, prevedere*.
Præsideo, sides, sedi, sessum, *per governare, esser presidente*.
Præsto, as, stiti, stitum, *per mantenere, far buono, avanzare*.
Præsum, præes, præfui, *per esser soprastante, governare*.
Procedo, procedis, cessi, cessum, *per procedere, andar innanzi*.
Proficio, proficis, profeci, fectum, *per far profitto*.
Prospicio, spicis, spexi, ctum, *per provedere*. Ter. in Adel.
Provideo, vides, vidi, visum, *per provedere*.
REclamo, as, avi, atum, *per contrariare gridando*.
Repugno, as, avi, atum, *per repugnare, contrastare*.
Resisto, resistis, restiti, s. s. *per fermarsi in dietro*.
Rideo, rides, risi, risum, *per ridere*.
SApio, sapis, sapivi, *vel* sapui, sapitum, p. c. *per haver sapore, esser savio*.
Satisfacio, satisfacis, satisfeci, satisfactum, *per sodisfare*.

Servio,

Servio, servis, servivi, servitum, *per servire.*
Studeo, studes, studui, s. s. *per studiare, favorire.*
Subsideo, sides, sedi, sessum, *per star sotto, far pausa.*
Subservio, subservis, vivi, vitum, *per servire freddamente.*
Subsum, subes, subfui, s. s. *per esser sotto.* Plau.
Subvenio, subvenis, subveni, ventum, *per soccorrere.*
Succedo, dis, successi, sum, *per entrare in luoco d'altro.*
Succenseo, succenses, succensui, s. s. *per adirarsi.*
Succresco, succrescis, evi, cretum, *per crescer, ò nascer sotto.*
Succumbo, cumbis, succubui, succubitum, *per sottoggiacere.*
Succuro, succurris, curri, cursum, *per soccorrere.*
Sufficio, ficis, feci, fectum, *per bastare.*
Sum, es, est, *per havere*, ut sunt mihi nummi.
Supero, as, avi, atum, *per avanzare, abbondare.*
Supplico, as, avi, atum, *per supplicare.*
Vaco, as, avi, atum, *per attendere, dar opera, per esser voto.*
Ponitur, absolutè. Plaut. *fac, ut vacent ædes*, cum ablativo sine præpositione, ut, *vacare culpa*, essere senza colpa, ò peccato.

Notate in questa regola questi verbi.

Parco, Lateo, Incumbo, Consulo, Antecedo, Anteeo, Antesto, Anteverto, Attendo, Præcurro, Illudo, Interdico, Despero, Deficio, Nubo, Caveo, Sufficio, & Cedo.

PARCO.

NOtate primo, che *Parco*, non può havere tre casi, & quando, accadesse il parlare verbi gratia, il Giudice non perdona la pena al reo, per *Parco* non si può fare, perche vi è la pena, ma si farà per la terza degl'Attivi, per *condono*, ò *remitto*; Ut *Judex non remittit Reo pœnam*, vel *non condonat Reo pœnam*.

LATEO.

NOtate secondo, che *Lateo* può havere in luoco del Dativo l'Accusativo, Ut *Deo*, vel *Deum nihil latet*.

INCUMBO.

NOtate terzo, che *Incumbo* può haver Accusativo con la prepositione in, vel ad, quando si riferisce allo studio. Cic. de Orat. pro Planc. & alibi.

CON-

CONSULO.

NOtate quarto, che *Consulo* con il Dativo, non stà per domandar conseglio da altri, ma per provedere. Cic. in Cat. *Consulite vobis*, &c.

Antecedo, Anteeo, Antesto, Anteverto, Attendo, Præsto, Præcurro, Præeo, & Illudo.

NOtate quinto, che li sopradetti verbi si ritrovano con l'accusativo oltra il dativo. Liv. *Robore navium, & virtute militum Romani Rodios præstabant.*

INTERDICO.

NOtate sesto che *Interdico*, oltra il dativo può havere accusativo, & ablativo, come nella quinta Regola degl'attivi, &c.

DESPERO.

NOtate settimo, che *Despero*, si ritrova con dativo, & accusativo. Cic. in Pisonem, *Tu toties diffidens, ac desperans rebus tuis*. Cæs. *Desperate fugam.*

Deficio, Præcedo, Antevenio.

NOtate ottavo, che *Deficio, Præcedo, Antevenio*, frequentemente si congiungono con l'accusativo, & rare volte col dativo. Ita Cic. sæpe.

NUBO.

NOtate nono, che *Nubo* può havere dativo, & ablativo con la prepositione Cum: e sempre appartiene alla donna, ut *Cæcilia nupsit*, vel *nupta est Antonio, & cum Antonio*. Ter. in And.

CAVEO.

NOtate decimo, che *Caveo*, può havere ablativo con a vel ab, quando hà da chi si guardi, ut, *Cavete vobis discipuli à correctione.*

SUFFICIO.

NOtate undecimo, che *Sufficio* hà di più accusativo, ut, *Aer sufficit humorem terræ*. Virg. 2. Æn. *Ipse pater Danais animos, viresque secundas sufficit.*

Il fine della terza Regola delli Neutri.

VER-

VERBI DELLA QUARTA REGOLA DELLI NEUTRI,

La quale vuole il Nominativo agente, & Accusativo patiente, e si può fare passivo, come la prima degl' Attivi in terza persona.

Ut Bos arat terram, & terra aratur à Bove.

ABjuro, abjuras, avi, atum, *per negare con giuramento.*
Absorbo (*vel absorbo, bis*,) absorbes, absorbui, absorbitum, *per inghiottire.*
Accio, accis, accivi, accitum, *per chiamare.*
Acuo, acuis, acui, acutum, *per affilare, aguzzare.*
Ædifico, ædificas, ædificavi, ædificatum, *per edificare.*
Adaquo, adaquas, adaquavi, adaquatum, *per abeverare.*
Affodio, affodis, affodi, affosum, *per scavare.*
Amputo, amputas, amputavi, amputatum, *per mozzare.*
Antecœno, antecœnas, antecœnavi, atum, *per merendare.*
Aro, aras, aravi, aratum, *per arare.*
Atexo, texis, xui, textum, *per tessere appresso, aggiongere.*
Asso, assas, assavi, assatum, *per arrostire.*
Bibo, bibis, bibi, bibitum, *per bevere.*
CAlleo, calles, callui, *s. s.* *per far il callo, esser pratico.*
Cœno, cœnas, avi, atum, *per mangiare di sera, cenare.*
Cæpto, cæptas, cæptavi, ptatum, *per incominciare spesso.*
Cibo, cibas, cibavi, cibatum, *per cibare.*
Colo, colis, colui, cultum, *per coltivare.*
Combibo, combibis, combibi, combitum, *per bere insieme.*
Comedo, comedis, comedi, comesum, *per mangiare.*
Compingo, pingis, gi, ctum, *per congiongere, unire insieme.*
Concoquo, concoquis, concoxi, concoctum, *per padire.*
Condio, condis, condivi, tum, *per far saporito, condire.*
Condo, condis, condidi, tum, *per edificare.*
Conficio, conficis, p. c. confeci, fectum, *per finire, masticare.*
Conglobo, conglobas, conglobavi, atum, *per adunare, ammassare*, jungitur cum Accusativo cum ad. *Cic.*
Confero, conferis, confevi, consitum, *per seminare.*

Con-

Conſtruo, conſtruis, conſtruxi, conſtructum, *per murare.*
Coquo, coquis, coxi, coctum, *per cuocere.*
Crepo, crepas, crepui, crepitum, *vel* crepavi, crepatum, *per crepare, ſcoppiare, far ſtrepito.*
Cudo, cudis, cudi, cuſum, *per martellare.*
Curro, curris, cucurri, curſum, *per correre.*

Decerno, decernis, decrevi, decretum, *per deliberare.*
Decoquo, coquis, coxi, ctum, *per cuocere, e fallire.*
Defleo, defles, deflevi, defletum, *per piangere.*
Degero, degeris, geſſi, geſtum, *per mettere in ordine, portare.*
Deglubo, deglubis, deglubui, glubitum, *per ſcorzare.* Virg.
Deguſto, deguſtas, deguſtavi, deguſtatum, *per guſtare.*
Dejuro, dejuras, dejuravi, atum, *per giurare ingiuſtamente.*
Delibero, deliberas, deliberavi, beratum, *per deliberare.*
Demergo, demergis, demerſi, demerſum, *per affondare.*
Demeto, demetis, demeſſui, demeſſum, *per mietere.*
Depingo, depingis, depinxi, depictum, *per depingere.*
Depugno, depugnas, depugnavi, pugnatum, *per combattere.*
Deputo, deputas, deputavi, putatum, *per ſtimare, e reputare.*
Digero, ris, p.c. geſſi, geſtum, *per padire, dar ordine, diſporre.*
Diſpertio, diſpertis, diſpertivi, diſpertitum, *per partire.*
Deſpumo, deſpumas, deſpumavi, matum, *per ſpumare.* Vir.
Diſſemino, minas, avi, atum, *per ſpargere per la terra il grano.*
Diſſocio, diſſocias, diſſociavi, ſociatum, *per ſcompagnare.*
Diſſuo, diſſuis, diſſui, diſſutum, *per ſcoprire, diſcuſire.*
Dolo, dolas, dolavi, dolatum, *per aſciare, ſpianare.*

Edo, edis, *vel* es, edi, eſum, *vel* eſtum, *per mangiare.*
Edo, edis, edidi, editum, *per publicare, mandare à luce,*
Ædifico, ædificas, avi, atum, *per edificare.* (*ſtampare.*
Effodio, effodis, effodi, effoſſum, *per zappare.*
Effringo, effringis, effregi, effractum, *per rompere.*
Egero, egeris, egeſſi, egeſtum, *per cacciare fuora.*
Ejuro, ejuras, ejuravi, ejuratum, *per negare con giuramento.*
Emungo, emungis, emunxi, emunctum, *per ſoffiare il naſo.*
Enato, enatas, enatavi, enatatum, *per nuotare.*
Enavigo, enavigas, enavigavi, enavigatum, *per navigare.*
Excio, excis, excivi, excitum, *perichiamar fuori.*
Excutio, excutis, p.c. excuſſi, excuſſum, *per ſcuotere.*

Exedo, exedis, exedi, exesum, *per divorare, consumare.*
Exædifico, exædificas, exædificavi, exædificatum, *per edificare.*
Exhalo, exhalas, exhalavi, exhalatum, *per esalare.*
Exsibilo, as, avi, atum, *per cacciarsi con fischiate.*
Exterebro, as, avi, atum, *per pertuggiare.*
Extruo, extruis, extruxi, extructum, *per fabricare.*
Eviscero, as, avi, atum, *per trar le budella.* Vir.

FAcesso, facessis, facessi, facessitum, *per stare lontano.*
Findo, findis, fidi, fissum, *per spezzare, spaccare.*
Fodio, fodis, fodi, fossum, *per zappare.*
Foveo, foves, fovi, fotum, *per tener in seno, scaldare.*
Frango, frangis, fregi, fractum, *per rompere, spezzare.*

GLomero, ras, avi, atum, *per aglomerare, aviluppare.*
Gusto, gustas, gustavi, gustatum, *per gustare.*

Habito, habitas, habitavi, habitatum, *per habitare.*

JEnto, jentas, jentavi, jentatum, *per far colatione.*
Implico, as, avi, atum, *vel* cui, citum, *per aviluppare.*
Immergo, immergis, immersi, immersum, *per affondare.*
Incerno, incernis, increvi, incretum, *per cernere.* Ca.
Incido, incidis, p. p. incidi, incisum, *per tagliare.*
Ineo, iniis, inivi, initum, *per entrare, incominciare.*
Ingemisco, ingemiscis, ingemui, gemitum, *per gemere.*
Ingero, ingeris, ingessi, ingestum, *per mettere dentro.*
Ingurgito, as, avi, atum, *per trangugiare, empirsi, ò immergersi.*
Insecо, insecas, p. c. insecui, insectum, *per tagliare.*
Insero, inseris, insevi, insitum, *per inserire, inestare.*
Instauro, instauras, instauravi, instauratum, *per rinovare.*
Insuo, insuis, insui, insutum, *per cucire.*
Inverto, invertis, inverti, inversum, *per travolgere.*
Inveterо, inveteras, inveteravi, veteratum, *per invecchiare.*
Involvo, involvis, involvi, involutum, *per involgere.*
Irrigo, irrigas, irrigavi, irrigatum, *per adacquare.*
Juro, juras, juravi, juratum, *per giurare.*

LÆtifico, lætificas, avi, atum, *per ingrassare li campi.*
Lateo, lates, latui, s. s. *per star nascosto.*
Ligurio, liguris, ligurivi, tum, *per consumare in mangiare.*
Lugeo, luges, luxi, s. s. *per piangere.*
Lustro, stras, stravi, tum, *per andare intorno, circondar paesi.*

Malo,

MAlo, mavis, malui, s.s. *per voler più tosto.*
Mancipo, as, avi, atum, *per vendere, alienare.*
Mando, mandis, mandi, mansum, *per masticare.*
Mergo, mergis, mersi, mersum, *per affondare, sommergere.*
Meto, metis, messui, messum, *per mietere.*
Muto, mutas, mutavi, mutatum, *per mutare.*
Mejo, meis, minxi, mictum, *per orinare.* Juv.
Macero, maceras, avi, atum, *per macerare, indebolire.* Hor.
Molo, molis, molivi, molitum, *per macinare.*

NAto, natas, natavi, natatum, *per nuotare.*
Navigo, navigas, navigavi, vigatum, *per navigare.*
Neo, nes, nevi, netum, *per filare.*
Noto, notas, notavi, notatum, *per notare.*

OBsero, obseris, p. c. obsevi, situm, *per seminare, piantare.*
Obsono, as, avi, atum, *per procacciarsi il companatico.*
Obscuro, obscuras, obscuravi, obscuratum, *per oscurare.*
Obtero, obteris, obtrivi, obtritum, *per pestare, calpestare.*
Obtundo, obtundis, obtudi, tusum, *per stordire, infastidire.*
Occo, occas, avi, atum, *per rompere le piscchizzole della terra.*
Offringo, offringis, offregi, fractum, *per arrare, traversare.*
Oleo, oles, olui, olitum, *per render odore.*
Olfacio, olfacis, olfeci, olfactum, *per odorare.*

PAlpito, palpitas, avi, atum, *per palpitare, muoversi spesso.*
Parturio, parturis, parturivi, itum, *per partorire.*
Pango, pangis, pepigi, *vel* panxi, ctum, *per piantare, comporre.*
Pecco, peccas, peccavi, peccatum, *per peccare, far errore.*
Pecto, pectis, pexui, pexum, *per pettinare.*
Pensito, as, avi, atum, *per pensare spesso.*
Perforo, as, avi, atum, *per pertuggiare.*
Peroro, as, avi, atum, *per dire insino al fine, conchiudere.*
Persevero, as, avi, atum, *per perseverare.*
Persono, as, avi, atum, *per risonare.*
Pertexo, texis, texui, textum, *per tessere.*
Pingo, pingis, pinxi, pictum, *per dipingere.*
Poto, as, avi, atum, *per bevere.*
Præcido, cidis, cidi, cisum, *per tagliare.*
Prævenio, venis, veni, ventum, *per venir innanzi.*
Prandeo, prandes, prandi, & pransus sum, *per desinare.*

Propago, as, avi, atum, *per ponere le vite antiche sotto terra*,
Propino, as, avi, atum, *per porgere à bevere*.
Pulso, as, avi, atum, *per battere*, *percuotere*.
Purgo, as, avi, atum, *per purgare*, *nettare*.
Pinso, pinsis, sui, pistum, *vel* pinsitum, *per pestare*. Pl.
Planto, as, avi, atum, *per piantare*.
Pejero, as, avi, atum, *per giurare il falso*.
Queo, quis, quivi, quitum, *per potere*.

REædifico, as, avi, atum, *per riedificare*.
Recenseo, censes, censui, censum, *per riconoscere*, *ò fare la rassegna*.
Recondo, condis, condidi, tum, *per nascondere*, *rinchiudere*.
Regusto, as, avi, atum, *per tornare à gustare*.
Resono, as, p. c. resonui, tum, *per risonare*, *rimbombare*.
Resero, as, avi, atum, *per tagliare*.

SApio, sapis, ivi, itum, pp. *vel* sapui, sapitum, p. c. *per haver sapore*, *esser savio*.
Sarcio, sarcis, sarsi, sartum, *per sarcire*, *rappezzare*.
Scio, scis, scivi, scitum, *per sapere*.
Scindo, scindis, scidi, scissum, *per spartire*, *ò stracciare*,
Seco, as, secui, sectum, *per segare*, *ò tagliare*.
Sepio, sepis, sepsi, septum, *per fare siepe intorno*.
Sero, seris, sevi, satum, *per seminare*, *piantare*.
Sibilo, as, avi, atum, *per fischiare*.
Sicco, as, avi, atum, *per seccare*.
Sitio, sitis, sitivi, *vel* sitii, sititum, *per haver sete*.
Somnio, as, avi, atum, *per insognare*.
Spiro, as, avi, atum, *per spirare*.
Statuo, statuis, statui, statutum, *per statuire*.
Stercoro, as, avi, atum, *per ingrassar la terra di sterco*.
Struo, struis, struxi, structum, *per murare*.
Sugo, sugis, suxi, s. s. *per succhiare*.
Supplanto, as, avi, atum, *per metter à piedi innanzi*, *ingannare*.
Supplodo, dis, p. p. supplosi, supplosum, *per batter i piedi*.
Semino, as, avi, atum, *per seminare*. Virg.
Sarculo, as, avi, atum, *per zappollare*, *zappare*. Plin.
Screo, as, avi, atum, *per scraccare*, *sputare per forza*. Plin.
Sorbillo, as, avi, atum, *per inghiottire à poco à poco*. Ter.

Spumo,

Spumo, as, avi, atum, *per ſpumare*. Plin.
Spuo, ſpuis, ſpui, ſputum, *per ſputare*. Virg.
Sulco, as, avi, atum, *per ſolcare*. Col.

TAceo, taces, tacui, tacitum, *per tacere*.
Termino, as, avi, atum, *per terminare*.
Tero, teris, trivi, tritum, *per peſtare, conſumare*.
Torreo, torres, torrui, toſtum, *per arroſtire*.
Terebro, as, avi, atum, *per forare, trivellare*.
Texo, texis, texui, textum, *per teſſere*.
Titillo, as, avi, atum, *per dare diletto al ſenſo*.
Tondeo, tondes, totondi, tonſum, *per toſar la lana*.
Tranquillo, as, avi, atum, *per acquietare*.
Tundo, tundis, tutudi, tuſum, *vel* tunſum, *per peſtare*.

VAllo, as, avi, atum, *per circondare*.
Volo, vis, volui, s.s. *per volere*, ma non ſi può fare paſſivo.
Volvo, volvis, volvi, volutum, *per voltare*.
Vanno, as, avi, atum, *per cernere con crivello*.
Vindemio, as, avi, atum, *per vendemiare*.
Ventilo, as, avi, atum, *per gettar al vento*.
Verro, verris, verri, verſum, *per ſcopare*.

Annotationi della quarta delli Neutri.

NOtate primo, che li verbi della quarta delli Neutri differiſcono dalli verbi degl' Attivi, perche non ponno havere l'accuſativo animato, nè ſi ponno fare paſſivi in prima, & in ſeconda perſona, come li attivi, ut, *agricola arat terram*, non ſi dice: *Agricola arat me, nec te; & aratur terra, & non aror ego, aut Petrus, aut tu*.

SEMINO.

NOtate ſecondo, che *Semino*, oltra l'accuſativo può havere dativo, & ablativo con in; ut, *ego Semino triticum huic campo, & in hoc campo*.

Il fine della quarta Regola delli Neutri.

VERBI DELLA QUINTA REGOLA DELLI NEUTRI,

La quale vuole il Nominativo, e dopò il verbo Ablativo ſenza prepoſitione, & anco Accuſativo con la prepoſitione ob, *vel* propter.

Ut Magiſter abundat ſcientia, & gaudet ob, *vel* propter virtutes.

ABundo, as, avi, atum, *per abondare.*
Abſtineo, abſtines, p. c. abſtinui, s. s. *per aſtenerſi.*
Affluo, affluis, fluxi, fluxum, *per abondare.*
Ægroto, as, avi, atum, *per ſtare ammalato.*
Æſtuo, as, avi, atum, *per havere caldo, bollire.*
Albeſco, albeſcis, s. p. & s. *per imbiancarſi.*
Algeo, alges, alſi, s. s. *per ſtar freddo, ſentir freddo.*
Ardeo, ardes, arſi, s. s. *per ardere, bruciarſi.*
Areſco, areſcis, s. p. & s. *per farſi ſecco.*
Areo, ares, arui, s. s. *per eſſer ſecco.*
Aſſuefio, aſſuefis, aſſuefactus ſum, *per aſſuefarſi.*
Benevaleo, benevales, benevalui, s. s. *per ſtar bene.*
CAlefio, calefis, factus ſum, *per eſſer ſcaldato.*
Caleo, cales, calui, s. s. *per eſſer caldo.*
Caleſco, caleſcis, s. p. & s. *per farſi caldo.*
Calleo, calles, callui, s. s. *per far il callo.*
Calveo, calves, calvi, s. s. *per eſſer calvo.*
Caneo, canes, canui, s. s. *per eſſer canuto, ò bianco.*
Caneſco, caneſcis, s. p. & s. *per farſi canuto, ò bianco.*
Clareo, clares, clarui, s. s. *per chiarirſi.*
Coaleo, coales, alui, alitum, *per creſcere, aumentare.*
Coaceſco, coaceſcis, s. p. & s. *per farſi aceto.*
Cohorreo, cohorres, rui, s. s. *per ſpaventarſi, haver freddo.*
Concaleo, concales, calui, s. s. *per eſſer caldo.*
Concaleſco, concaleſcis, s. p. & s. *per ſcaldarſi.*
Concalefio, concalefis, calefactus ſum, *per ſcaldarſi.*
Condoleo, condoles, dolui, dolitum, *per dolerſi.*
Condoleſco, condoleſcis, condolui, dolitum, *per dolerſi.*

Confer-

Conferveo, conferves, confervi, s. s. *per bollire*.
Conflagro, as, avi, atum, *per bruciare, ardere*.
Congelo, congelas, avi, atum, *per congelarſi*.
Congemo, congemis, gemui, gemitum, *per ſoſpirare inſieme*.
Conglacio, as, avi, atum, *per agghiacciarſi*.
Conſeneſco, ſceneſcis, ſenui, s. s. *per invecchiarſi*.
Conſto, conſtas, ſtiti, ſtitum, & ſtatum, *per ſtar fermo*.
Conſueſco, conſueſcis, ſuevi, ſuetum, *per avezzarſi*.
Contabeſco, contabeſcis, contabui, s. s. *per marcirſi*.
Conticeſco, conticeſcis, conticui, s. s. *per tacere*.
Contremiſco, contremiſcis, tremui, s. s. *per tremar tutto*.
Convaleo, convales, valui, valitum, *per guarire, riſanare*.
Convaleſco, convaleſcis, convalui, s. s. *per rihaverſi*.
Creſco, creſcis, crevi, cretum, *per creſcere*.
Decreſco, decreſcis, decrevi, cretum, *per diminuire*.
Defatigo, defatigas, defatigavi, atum, *per faticarſi*.
Deferveo, ferves, fervi, vel ferbui, s. s. *per mancar di bollire*.
Deferveſco, deferveſcis, s. p. & s. *per mancar di bollire*.
Defloreo, deflores, deflorui, s. s.
Defloreſco, defloreſcis, s. p. & s. } *per sfiorire*.
Defrigeſco, defrigeſcis, s. s. *per raffreddarſi*.
Deleo, deles, delevi, deletum, *per cancellare*.
Deliqueſco, deliqueſcis, s. p. & s. *per divenir liquido*.
Deliro, as, avi, atum, *per impazzire*.
Deliteſco, deliteſcis, delitui, s. s. *per naſconderſi*.
Deſipio, deſipis, deſipivi, & deſipui, deſipitum, *per pazziare*.
Detumeo, detumes, detumui, s. s. *per disgonfiarſi*. Pap.
Deturgeo, deturges, deturſi, s. s. Plin.
Doleo, doles, dolui, dolitum, *per dolerſi*.
Dulceſco, dulceſcis, s. p. & s. *per farſi dolce*.
Dureſco, dureſcis, durui, s. s. *per farſi duro*.
Efferveſco, efferveſcis, s p. & s. *per bollire*.
Effloreſco, effloreſcis, s. p. & s. *per fiorire*.
Egeo, eges, egui, s. s. *per haver dibiſogno*.
Elangueo, elangues, elangui, *per eſſer languido*. Plin.
Elangueſco, elangueſcis, s. p. & s. *per farſi languido*. Gel.
Eluceo, eluces, eluxi, s. s. *per rilucere*.
Emano, as, avi, atum, *per ſcorrere, ò ſtillare*.

Eniteo, enites, enitui, s. s. *per riſplendere.*
Eniteſco, eniteſcis, s. p. & s. *per riſplendere.*
Erubeſco, erubeſcis, erubui, s. s. *per arroſſirſi, vergognarſi.*
Evaneſco, evaneſcis, evanui, s. s. *per ſparire.*
Exalbeſco, exalbeſcis, s. p. & s. *per divenir bianco.*
Exardeo, exardes, exarſi, s. s. *per eſſer infiammato, ò acceſo.*
Exardeſco, exardeſcis, exardui, s. s. *per infiammarſi.*
Exareſco, exareſcis, exarui, s. s. *per diſſeccarſi.*
Excandeſco, excandeſcis, candui, s. s. *per infocarſi, arderſi.*
Exhorreo, exhorres, exhorrui, s. s. *per tremar di paura.*
Exhorreſco, exhorreſcis, exhorrui, s. s. *per ſpaventarſi.*
Exilio, exilis, p. c. exilivi, exilitum, *per ſaltar fuora.*
Exoleſco, leſcis, levi, letum, *per invecchiarſi, diſuſarſi.*
Expalleſco, expalleſcis, expallui, s. s. *per farſi pallido.*
Exubero, as, avi, atum, *per abondare.*
Extabeſco, extabeſcis, extabui, s. s. *per farſi magro.*
Exulto, as, avi, atum, *per far feſta, ſtar allegro.*

FErveo, ferves, fervi, vel ferbui, s. s. *per bollire.*
Flagro, as, avi, atum, *per ardere, bruggiare.*
Fleo, fles, flevi, fletum, *per piangere, lacrimare.*
Floreo, flores, florui, s. s. *per eſſer fiorito.*
Floreſco, floreſcis, s. p. & s. *per cominciare à fiorire.*
Fluctuo, as, avi, atum, *per fluttuare, vacillare.*
Fluo, fluis, fluxi, fluxum, *per ſcorrere.*
Fremo, fremis, fremui, fremitum, *per ſtrepitare.*
Frigeo, friges, frigui, s. s. *per eſſer freddo.*
Frigeſco, frigeſcis, s. p. & s. *per farſi freddo.*
Frondeo, frondes, frondui, s. s. *per frondeggiare, eſſer fiorito.*
Frondeſco, frondeſcis, s. p. & s. *per far frondi.*
Fulgeo, fulges, fulſi, s. s. *per riſplendere.*
Fumo, fumas, fumavi, atum, *per fumare.*

GAudeo, gaudes, gaviſus ſum, *per rallegrarſi.*
Gemo, gemis, gemui, gemitum, *per gemere.*
Geſtio, geſtis, geſtivi, geſtitum, *per far feſta.*
Germino, as, avi, atum, *per germogliare.*
Gliſco, gliſcis, s. p. & s. *per creſcere, aumentare.*
Grandeſco, grandeſcis, s. p. & s. *per creſcer di perſona.*
Graveſco, graveſcis, s. p. & s. *per farſi grave.*

Hebe-

HEbeſco, hebeſcis, s. p. & s. *per divenir pigro, ò balordo.*
Hebeo, bes, bui, s.s *per eſſer offuſcato, pigro, ò balordo.*
Herbeſco, herbeſcis, s. p. & s. *per farſi herba.*
Hiſco, hiſcis, s. p. & s. *per aprir la bocca, sbadagliare.*
Horreo, horres, horrui, s. s. *per havere in horrore.*
Horreſco, horreſcis, s. p. & s. *per ſpaventarſi.*
Humeo, humes, humui, s. s. *per eſſer humido.*
Humeſco, humeſcis, s. p. & s. *per farſi humido.*
IGneſco, igneſcis, s. p. & s. *per farſi fuoco.*
Illuceo, illuces, illuxi, s. s. *per rilucere.*
Illuceſco, illuceſcis, s. p. & s. *per rilucere.*
Indigeo, indiges, indigui, s. s. *per haver biſogno.*
Immadeo, mades, madui, s. s. *per ſtar bagnato.* Pl.
Imploro, as, avi, atum, *per ſupplicare, dimandar ajuto.*
Inæſtuo, as, avi, atum, *per bollire.* Hor.
Incaleo, incales, incalui, s. s. *per eſſer caldo.*
Increbeſco, increbeſcis, increvi, *vel* increbui, *per incalzarſi, prender forza.*
Increſco, increſcis, crevi, cretum, *per creſcere.* Luc.
Incurveſco, incurveſcis, s. p. & s. *per incurvarſi.*
Indoleo, indoles, indolui, indolitum, *per dolerſi molto.*
Indureſco, indureſcis, indurui, s. s. *per farſi duro.*
Ingraveſco, ingraveſcis, s. p. & s. *per farſi grave.*
Inhorreſco, horreſcis, s. p. & s. *per farſi aſpro, & horrido.*
Inſanio, inſanis, ſanivi, ſanitum, *per eſſer pazzo.* Ter.
Inſono, as, avi, *vel* inſonui, itum, *per far ſtrepito.* Luc.
Intabeſco, intabeſcis, intabui, s. s. *per marcirſi.*
Intereo, interis, interivi, *vel* interii, interitum, *per morire.*
LAbaſco, labaſcis, s. p. & s. *per caſcar tuttavia.* Luc.
Laboro, as, avi, atum, *per affaticarſi.*
Lacrymo, as, avi, atum, *per lacrimare, piangere.*
Lateſco, lateſcis, s. p. & s. *per naſconderſi.*
Langueo, langues, langui, s. s. *per eſſer fiacco.*
Langueſco, langueſcis, p. & s. *per farſi fiacco.*
Lateo, lates, latui, s. s. *per eſſer naſcoſto.* Virg.
Liquefio, liquefis, factus ſum, *per farſi liquido.*
Liqueſco, liqueſcis, s. p. & s. *per liquefarſi, farſi liquido.*
Liqueo, liques, liqui s. s. *per liquefarſi.* Virg.

Luceo,

Luceo, luces, luxi, s. s. *per lucere, far lume.*
Luxurio, as, avi, atum, *per soprabondare.*
MAceo, maces, macui, s. s. *per esser magro.*
Macerescо, macerescis, s. p. & s. *per macerarsi.*
Macreo, macres, macrui, s. s. *per dimagrare, divenir magro.*
Marcesco, marcescis, s. p. & s. *per marcirsi, putrefarsi.*
Madeo, mades, madui, s. s. *per esser bagnato.*
Madesco, madescis, s. p. & s. *per bagnarsi.*
Madefio, madefis, madefactus sum, *per esser bagnato.*
Matureſco, matureſcis, s. p. & s. *per maturarsi.*
Mæreo, mæres, ſtus ſum, *per attriſtarsi, ſtar malinconico.*
Miteſco, miteſcis, s. p. & s. *per farsi piacevole.* Plin.
Molleſco, molleſcis, s. p. & s. *per farsi molle.* Plin.
NIgreſco, nigreſcis, s. p. & s. *per farsi negro.* Cla.
Nigreo, nigres, nigrui, s. s. *per esser negro.* Plin.
Niteo, nites, nitui, s. s. *per risplendere, esser polito.*
Niteſco, niteſcis, s p. & s. *idem.*
OBdormiſco, obdormiſcis, obdormivi, s. s. *per incominciare à dormire.*
Obdureſco, obdureſcis, s. p. & s. *per indurarsi, farsi duro.*
Obdureo, obdures, obdurui, s. s. *per esser duro.*
Obeo, obis, obii, *vel* obivi, obitum, *per morire.*
Oblangueo, oblangues, oblangui, s. s. *per esser languido.*
Obliteſco, obliteſcis, oblitui, s. s. *per asconderſi.*
Obrigeo, obriges, obrigui, s. s. *per indurirsi per il freddo, aggbiacciarsi.*
Obſoleo, obſoles, obſolevi, obſoletum, *per disusarsi.*
Obſoleſco, obſoleſcis, obſolevi, obſoletum, *idem.*
Obſtupeſco, obſtupeſcis, obſtupui, s. s. *per stare stupefatto*
Obſtupeo, obſtupes, obſtupui, s. s. *idem.*
Occalleſco, occalleſcis, occallui, s. s. *per farsi il callo.*
Oleo, oles, olui, olitum, *per render odore.*
Oppeto, oppetis, petivi, *vel* oppetii, oppetitum, *per morire.*
PAlleo, palles, pallui, s. s. *per esser pallido.*
Palleſco, palleſcis, s. p. & s. *idem.* Prop.
Pendeo, pendes, pependi, penſum, *per pendere.*
Percalleo, percalles, percallui, s. s. *per fare il callo.*
Percrepo, aps, crepui, percrepitum, *per risonare.*

Perdu-

Perdureſco, perdureſcis, perdurui, *s. s. per farſi duro.* Col.
Pereo, peris, perivi, *vel* perii, peritum, *per morire.*
Perfundo, perfundis, fudi, fuſum, *per ſpargere, e bagnare.*
Perhorreſco, perhorreſcis, s. p. & s. *per haver paura.*
Pertimeſco, pertimeſcis, pertimui, *s. s. per temer molto.*
Pingueo, pingues, pingui, *s. s. per eſſer graſſo.*
Pingueſco, pingueſcis, s. p. & s. *per farſi graſſo.*
Ploro, ploras, ploravi, ploratum, *per piangere.*
Polleo, polles, pollui, *s. s. per poter molto.*
Præfulgeo, præfulges, præfulſi, *s. s. per rilucer molto.*
Præluceo, præluces, præluxi, *s. s. per riſplendere molto.*
Profluo, profluis, profluxi, profluxum, *per ſcorrere.*
Pubeſco, pubeſcis, pubui, *s. s. per metter la barba.*
Putreſco, putreſcis, putrui, *s. s. per farſi putrido.*
Putreo, putres, putrui, *s. s. per eſſer putrido.* Pl. M.
Recaleſco, recaleſcis, recalui, *s. s. per ſcaldarſi di nuovo.*
Recrudeſco, recrudeſcis, s. p. & s. *per rincrudirſi, rinovarſi.*
Redundo, redundas, redundavi, atum, *per abbondare.*
Referveo, referves, referbui, *s. s. per bollire molto.*
Referveſco, refervesſcis, s. p. & s. *per riſcaldarſi.*
Refrigeſco, refrigeſcis, refrixi, *s. s. per raffreddarſi, mitigarſi.*
Refulgeo, refulges, refulſi, *s. s. per riſplendere.*
Reluceo, reluces, reluxi, *s. s. per rilucere.*
Repueraſco, repueraſcis, s. p., & s. *per ritornar fanciullo.*
Reſplendeo, reſplendes, reſplendui, *s. s. per riſplendere.*
Rigeo, riges, rigui, *s. s. per agghiacciarſi.*
Rubeo, rubes, rubui, *s. s. per eſſer roſſo.* Virgil.
Rubeſco, rubeſcis, s. p. & s. *per farſi roſſo.*
Seneſco, seneſcis, senui, *s. s. per diventar vecchio.*
Sono, ſonas, ſonui, ſonitum, *per ſonare, far ſtrepito.*
Sordeo, ſordes, ſordui, *s. s. per eſſer ſporco.*
Sordeſco, ſordeſcis, s. p. & s. *per farſi ſporco, ò vile.* Plin.
Splendeſco, ſplendeſcis, s. p. & s. *per riſplendere.* Mar.
Spumo, ſpumas, ſpumavi, ſpumatum, *per far la ſpuma.*
Squaleo, ſquales, ſqualui, *per eſſer ſporco, ſqualido.*
Sto, ſtas, ſteti, ſtatum, *per ſtare.*
Strideo, ſtrides, ſtridui, *s. s. per ſtridere, far ſtridore.*

Stupeo,

Stupeo, ſtupes, ſtupui, s. s. *per eſſere ſtupido.*
Stupeſco, ſtupeſcis, s. p. & s. *per ſtupefarſi.*
Superbio, ſuperbis, ſuperbivi, ſuperbitum, *per farſi ſuperbo.*
Superfluo, ſuperfluis, ſuperfluxi, xum, *per abbondare.*
TAbeo, tabes, tabui, s s. *per eſſer ettico, ò marcirſi.*
Tabeſco, tabeſcis, s. p. & s. *per farſi tiſico, marcirſi.*
Tepeſco, tepeſcis, s. p. & s. *per farſi tepido, eſſer poco caldo.*
Tepeo, tepes, tepui, s. s. *per eſſer tepido, poco caldo.*
Titubo, titubas, titubavi, titubatum, *per vacillare.*
Torpeo, torpes, torpui, s. s. *per eſſer pigro, ò ſtupido.*
Tremo, tremis, tremui, s. s. *per tremare.*
Trepido, trepidas, trepidavi, atum, *per haver paura.*
Tumeo, tumes, tumui, s. s. *per eſſer gonfio.*
Tumeſco, tumeſcis, s. p. & s. *per farſi gonfio.*
Turgeo, turges, turſi, s. s. *per gonfiarſi.*
Turgeſco, turgeſcis, s. p. & s. *Idem.*
Tuſſio, tuſſis, tuſſivi, tuſſitum, *per toſſire.* Plaut.
VAco, vacas, vacavi, catum, *per eſſer vacante, attendere.*
Valeo, vales, valui, valitum, *per ſtare ſano.*
Vaneſco, vaneſcis, vanui, s. s. *per ſvanire.*
Vigeo, viges, vigui, s. s. *per eſſer vigoroſo, fiorire.*
Vireo, vires, virui, s. s. *per eſſer verde.*
Vireſco, vireſcis, s. p. & s. *per farſi verde.*

Annotatione della Quinta delli Neutri.

Notate in queſta Regola queſti Verbi.

Abundo, Tremo, Conſto, Laboro, Pendeo, & Doleo.

NOtate, che *Abundo* non può havere tre caſi, cioè caſo patiente, come à dire, il Maeſtro abbonda li Scolari di ſcientia, non ſi può fare, perchè v'è il patiente, che ſono li Scolari; ma ſi può fare à queſto modo, della quinta degl' Attivi per il Verbo *Augeo*. Ut, *Magiſter auget Diſcipulos ſcientia*, & non *abundat*.

TRE-

TREMO.

Tremo, appresso Horatio si ritrova con l'Accusativo oltre l'Ablativo. Ut *tremis ossa pavore*.

Consto, & Laboro.

Consto, & *Laboro* ponno havere l'Ablativo con la prepositione ex, Cic. Tusc. *Cùm constemus ex animo, & corpore*. Idem: *Laboro ex desiderio*.

PENDEO.

Pendeo, nel numero plurale vuole l'Ablativo, Cicero lib. 1. Tusc. *Expectando, & desiderando pendemus animis*; Anco la prepositione a, vel ab, Cicero, 6. Verr. *Sagittæ pendebant ab humero*; con de. Virgil. Eclog. *Pendere de rupe*, con ex; *Pendere ex Arbore*. Cic. 5. Verr.

SONO.

Sono, Questa voce sonare, non vuol dire altro, che fare strepito, perche *Sono* non di voce attione, ma passione di significatione, e non di voce, Come *Vapulo*, e per questo non si dice, *Clericus sonat Campanam*, ma *Clericus pulsat Campanam*; & quando si dice, che *Sono* significa attione, è quando con il suono si dimostra quella cosa quale sia. Virgil. *Vox hominem sonat*: cioè dimostra, che è huomo; Li Compositi, di *Sono* sono *Assono*, *Consono*, *Circumsono*, *Personо*, *Insono*, & *Resono*.

DOLEO.

QUesto Verbo *Doleo* stà per dolersi, ma quando il dolore hà risguardo al corpo, è della terza de Neutri. Plaut. in Amph. *Mihi etiam misero nunc dolent malæ*, & illud: *Oculi dolent Viro tuo*. Ma se il dolore havrà risguardo alle cose fuor del corpo, sarà di questa Regola quinta; Ut *Doleo morte Cæsaris*, e di più potrà reggere un Accusativo, come Salust. *Quasi dolens ejus casum*, & illud *Doleo tuam miseriam*, *doleo tuam vicem*, per orationem figuratam.

Il fine della quinta Regola delli Neutri.

VER-

VERBI DELLA SESTA REGOLA DELLI NEUTRI,

La quale vuole il Nominativo patiente, & Ablativo agente.

Ut, Discipuli vapulant à Correctore.

EXulo, exulas, exulavi, exulatum, *per esser sbandito da cosa inanimata; Ut* Exulo ab Urbe.
Fio, fis, factus sum, *per esser fatto.*
Liceo, lices, licui, licitum, *per esser apprezzato.*
Vapulo, vapulas, vapulavi, vapulatum, *per esser battuto.*
Veneo, venis, venivi, *vel* venii, venum, *per esser venduto.*

Annotationi della Sesta Regola delli Neutri.

In questa Regola notate questi Verbi.

Liceo, Exulo, li quali non si ritrovano con l'ablativo animato.

LA sesta Regola delli Neutri si dimanda passiva di significatione, e non di voce, perche non fà in Or, ma in O, Ut *Discipulus vapulat;* si dice è battuto, e non batte.

FIO.

NOtate secondo, che *Fio* si ritrova con Dativo, Plaut. *Quid mihi fiet postea.*

VENEO.

NOtate terzo, che *Veneo* si trova con Dativo, & Ablativo puro oltre quello che hà la prepositione, *aureis nummis à Magone veniere mancipia mihi.*

Il fine della Sesta Regola delli Neutri.

VERBI COMMUNI

Li quali hanno due Conſtruttioni nell' iſteſſa voce or, attiva, e paſſiva, l' attiva vuole Nominativo agente, & Accuſativo patiente; la paſſiva vuole il Nominativo patiente, e l' ablativo agente con la prepoſitione a, vel ab.

Ut Chriſtiani venerantur DEUM, & DEUS veneratur à Chriſtianis.

ADhortor, adhortaris, adhortatus ſum, *per eſortare, & eſſer eſortato.*
Adipiſcor, adipiſceris, adeptus ſum, *per acquiſtare, & eſſer acquiſtato.*
Adulor, adularis, latus ſum, *per adulare, & eſſer adulato.*
Aggredior, deris, ſſus, ſum, *per aſſaltare, & eſſer aſſaltato.*
Amplector, amplecteris, amplexus ſum, *per abbracciare, & eſſer abbracciato.*
Amplexor, aris, atus ſum, *per abbracciare, & eſſer abbracciato.*
Aſpernor, aſpernaris, aſpernatus ſum, *per diſprezzare, & eſſer diſprezzato.*
CIrcumplector, circumplecteris, circumplexus ſum, *per abbracciare, & eſſer abbracciato intorno.* (*tato.*
Cohortor, cohortaris, cohortatus ſum, *per eſortare, & eſſer eſor-*
Comitor, comitaris, comitatus ſum, *per accompagnare, & eſſer accompagnato.*
Complector, complecteris, complexus ſum, *per abbracciare, & eſſer abbracciato.*
Criminor, aris, atus ſum, *per incolpare, & eſſer incolpato.*
DEhortor, dehortaris, dehortatus ſum, *per ſconfortare, & eſſer ſconfortato.*
Depopulor, depopularis, depopulatus ſum, *per ſaccheggiare, & eſſer ſaccheggiato.*
Dimetior, dimetiris, ſus ſum, *per miſurare, & eſſer miſurato.*

Domi-

Dominor, dominaris, dominatus ſum, *per ſignoreggiare, & eſſer ſignoreggiato.*

Largior, elargiris, itus ſum, *per donare, & eſſer donato.*

Exhortor, ris, tus ſum, *per eſortare, & eſſer eſortato.*

Experior, iris, pertus ſum, *per fare, & eſſer fatta eſperienza.*

Abricor, aris, atus ſum, *per fabricare, & eſſer fabricato.*

Fruſtror, aris, tus ſum, *per ingannare, & eſſer ingannato.*

Ortor, hortaris, hortatus ſum, *per eſortare, & eſſer eſortato;* jungitur cum Accuſativo cum ad.

Hoſpitor, aris, atus ſum, *per albergare, & eſſer albergato.*

Nterpretor, ris, tus ſum, *per eſponere, & eſſer eſpoſto.*

Impertior, tiris, titus ſum, *per fare, & eſſer fatto parte.*

Intueor, intueris, itus ſum, *per guardare, & eſſer guardato.*

Editor, taris, tatus ſum, *per penſare, & eſſer penſato.*

Moror, ris, tus ſum, *per aſpettare, & eſſer aſpettato.*

Oſculor, oſcularis, atus ſum, *per baſciare, & eſſer baſciato.*

Ercontor, ris, tus ſum, *per dimandare, & eſſer dimandato.*

Periclitor, periclitaris, atus ſum, *per fare, & eſſer fatta eſperienza, andare, & eſſer andato in pericolo.*

Paſcor, paſceris, paſtus ſum, *per paſcere, & eſſer paſciuto.*

Sector, ſectaris, ſectatus ſum, *per ſeguitare, & eſſer ſeguitato.*

Eſtificor, ris, tus ſum, *per teſtificare, & eſſer teſtificato.*

Tutor, tutaris, atus ſum, *per difendere, & eſſer defeſo.*

Teſtor, teſtaris, teſtatus ſum, *per teſtare, & eſſer teſtato.*

Tueor, tueris, tuitus ſum, *per defendere, & eſſer defeſo.*

Vador, vadaris, vadatus ſum, *per fare, & eſſer fatta ſecurtà, conſtringere, & eſſer conſtretto.*

Veneror, raris, ratus ſum, *per honorare, & eſſer honorato.*

Annotationi delli Verbi Communi.

Adipiſcor. Plau. *Ætate verum ingenio adipiſcitur ſapientia.*

Adulor. Cic. *Ne ſinamus nos adulari.*

Aggredior. Cic. *Hoc reſtabat, ut fictis à te aggrederetur donis.*

Aſpernor. Hirc. *Poſtquam intellexit Regem ab omnibus aſpernari.*

Depopulor. Liv. *omnis ora maritima depopulata eſt ab Achæis.* Idem. *Ab his Ager eſt depopulatus.*

Dignor.

Dignor. Cic. *Observantia est, per quam Homines aliqua dignitate antecedentes, cultu quodam, & honore dignantur.*

Dimetior. Cic. *A quo essent illa dimensa, atque descripta.*

Dominor. Cic. *Domus antiqua, quam dispari domino dominaris.*

Frustror. G. *Ab Adolescente discipulo Magister frustratus est.*

Intueor. Sen. *Omnes dies velut ultimus intueantur.*

Largior, etiam cum dativo, Cic. 3. de leg. *Tamen libertatem istam largior Populo.*

Polliceor, etiam cum Dativo, Cic. 3. ad Curionem, lib. 2. *De ipso Tito Annio tantum tibi polliceor.* Cæs. *Pecunias, quæ erant in publicum, Varroni à civibus Romanis pollicitæ sunt.*

Sector, Var. *Qui vellet à Civibus sectari.*

Tueor. Liv. *Insula Melita à Cartaginensibus tuebatur.*

Vador. Cic. *Debere tibi dicis Quintum, procurator negat, vadari vis, promittit: in jus vocat, sequitur.*

Vescor. Plin. *Caprinum jecur vescatur*, &c.

Il fine delli Verbi communi.

VERBI DELLA PRIMA REGOLA DELLI DEPONENTI,

La quale vuole Nominativo, & Genitivo doppo il Verbo.

Cic. Att. Qui mei debent misereri.

Misereor, misereris, tus sum, *per haver misericordia.*

Obliviscor, oblivisceris, oblitus sum, *per scordarsi.*

Recordor, recordaris, datus sum, *per ricordarsi.*

Reminiscor, reminisceris, s. p. & s. *per ramentarsi.*

Potior, potiris, potitus sum, *per impatronirsi.*

Annotationi della prima delli Deponenti.

NOtate primo, che *Obliviſcor*, *Recordor*, & *Reminiſcor*, ſi ritrovano ancora con l'Accuſativo, Cic. in Ant. *Omnia obliviſcor*, &c.

Notate ſecondo, che *Miſereor* ſi ritrova ancora con il dativo, Sen. de ſen. *miſereor tibi puella*, ma poco uſato da buoni Autori.

Notate terzo, che *Potior*, oltre il genitivo proprio può havere ablativo, & di più accuſativo, ma non è troppo uſato.

Il fine della prima delli Deponenti.

VERBI DELLA SECONDA REGOLA DELLI DEPONENTI,

La quale vuole Nominativo, e Dativo.

Ut, Deus auxiliatur omnibus.

ÆMulor, æmularis, æmulatus ſum, *per haver invidia.*
Adulor, adularis, adulatus ſum, *per adulare.*
Ancillor, ancillaris, ancillatus ſum, *per ſervire.*
Aſſentor, aſſentaris, atus ſum, *per adulare.*
Auxilior, auxiliaris, auxiliatus ſum, *per ajutare.*
Adnaſcor, adnaſceris, adnatus ſum, *per naſcere vicino.*
Adverſor, adverſaris, adverſatus ſum, *per contrariare.*
Aſſentior, aſſentiris, aſſenſus ſum, *per acconſentire.*
Blandior, blandiris, blanditus ſum, *per far carezze.*
GRatulor, gratularis, gratulatus ſum, *per congratularſi*, etiam cum accuſativo, Ut *gratulor tibi victoriam.*
Dominor, dominaris, dominatus ſum, *per ſignoreggiare.*
Enitor, eniteris, eniſus, *vel* enixus ſum, *per sforzarſi.*
Famulor, famularis, famulatus ſum, *per ſervire.*
Gratificor, gratificaris, gratificatus ſum, *per fare coſa grata.*
ILlabor, illaberis, illapſus ſum, *per traſcorrere.*
Illacrymor, aris, atus ſum, *per piangere.*
Immorior, reris, immortuus, ſum, *per morire in alcuna coſa.*

Inna-

Innaſcor, innaſceris, innatus ſum, *per naſcere inſieme.*
Innitor, eris, innixus, vel inniſus ſum, *per appoggiarſi.*
Inſidior, aris, atus ſum, *per inſidiare.*
Iraſcor, iraſceris, iratus ſum, *per adirarſi.*

L Enocinor, ris, tus ſum, *per fare ruffianeggio, & adulare.*
Loquor, loqueris, locutus ſum, *per parlare.*

M Edeor, mederis, s. p. & s.
Medicor, aris, atus ſum, } *per medicare.*
Mentior, mentiris, mentitus ſum, *per dir bugia.*
Moderor, aris, atus ſum, *per moderare, regolare.*
Morigeror, aris, atus ſum, *per compiacere.*
Nitor, niteris, nixus, vel niſus ſum, *per appoggiarſi.*

O Biraſcor, obiraſceris, obiratus ſum, *per adirarſi.*
Obloquor, obloqueris, oblocutus ſum, *per interrompere il parlare.*
Obluctor, aris, atus ſum, *per far forza in contrario.*
Obnitor, obniteris, obnixus ſum, *per forzarſi.*
Oborior, oboriris, obortus ſum, *per naſcere, (intorno.*
Obverſor, aris, atus ſum, *per ſtare innanzi gli occhi, volgerſi*
Obſequor, obſequeris, obſequutus ſum, *per compiacere, ò far à modo d'altri.*
Opitulor, aris, atus ſum, *per ajutare.*

P Alpor, aris, atus ſum, *per palpare, adulare.*
Patrocinor, aris, atus ſum, *per diffendere in fatti, & in parole.*
Præſtolor, aris, atus ſum, *per prevaricare. (tra.*

R Efragor, aris, atus ſum, *per dar la voce contra, opporſi con-*
Reluctor, aris, atus ſum, *per far forza in contrario.*
Remetior, remetiris, enſus ſum, *per rimiſurare.*

S Ubiraſcor, ſubiraſceris, ſubiratus ſum, *per ſcorrucciarſi.*
Suffragor, aris, atus ſum, *per dare il ſuffraggio, favoreg-*
Verificor, aris, *per attendere con ogni sforzo. (giare.*

Annotationi della Seconda delli Deponenti.

Notate in questa Regola questi verbi, li quali si ritrovano con l'accusativo.

Dominor, Præstolor, Adulor, Medicor, & Indignor.

DOMINOR.

NOtate primo, che *Dominor*, oltra il Dativo (se bene non sia proprio suo, ma commune) vuole ablativo, & accusativo con la prepositione in, Cic. pro Cecin. *Denique nimia ista quæ dominatur in civitate, potentia*, Cic. de senect. *Senectus honesta est, si usque ad extremum dominatur in suos.*

Notate secondo, che *Præstolor, Adulor, & Medicor* possono haver anco l'Accusativo. Ter. Eun. *Quem præstolare*. Cic. in Pisonem. *Adulantem te omnes volui videre*. Plaut. *Ego istum lepidè medicabor morbum.*

Notate terzo, che *Indignor* si ritrova ancora con l'accusativo. Quint. lib. 2. *Quidam indignantur imperia.*

VERBI DELLA TERZA REGOLA DELLI DEPONENTI,

La quale vuole il Nominativo agente, & accusativo patiente.

Ut, Brutus adeptus est pacem. Plin.

ABominor, aris, atus sum, *per abominare.*
Adipiscor, adipisceris, adeptus, sum, *per acquistare.*
Admiror, aris, atus sum, *per maravigliarsi.*
Adorior, adoriris, adortus sum, *per assaltare.*
Adversor, aris, atus sum, *per contrariare.*
Adulteror, aris, atus sum, *per commettere adulterio.*
Æmulor, aris, atus sum, *per emulare, & invidiare.*
Affaris, vel affare, affatus sum, *per parlare.*
Aggredior, deris, gressus sum, *per assaltare, & incominciare.*
Alloquor, queris, quutus sum, *per abboccarsi.*
Amolior, ris, amolitus sum, *per rimovere.*

Ante-

Antegredior, grederis, greſſus ſum, *per andare innanzi.*
Arbitror, aris, atus ſum, *per giudicare.*
Architector, aris, atus ſum, *per deſignare.*
Argumentor, aris, atus ſum, *per argomentare.*
Aſpernor, aris, atus ſum, *per diſpreggiare.*
Aſſentor, aris, atus ſum, *per adulare.*
Aſſector, aſſectaris, aſſectatus ſum, *per ſeguitare.*
Aſſequor, aſſequeris, aſſecutus ſum, *per conſeguire.*
Atteſtor, aris, atus ſum, *per far fede.*
Auctionor, aris, atus ſum, *per vendere all' incanto.*
Auctoror, aris, atus ſum, *per obligare alla militia.*
Aucupor, aris, atus ſum, *per uccellare.*
Averſor, averſaris, atus ſum, *per voltar le ſpalle.*
Calumnior, aris, atus ſum, *per calunniare.*
Cavillor, aris, atus ſum, *per motteggiare.*
Cauponor, aris, p.p. cauponatus ſum, *per vendere all' boſteria.*
Cohortor, aris, atus ſum, *per confortare.*
Colloquor, colloqueris, colloquutus ſum, *per ragionare.*
Comitor, aris, atus ſum, *per accompagnare.*
Commeditor, aris, atus ſum, } *per penſare, e conſiderare.*
Commentor, aris, atus ſum, }
Commercor, aris, atus ſum, *per comprare.*
Commetior, commetiris, commenſus ſum, *per miſurare.*
Comminiſcor, ſceris, mentus ſum, *per fingere, imaginarſi.*
Comminor, aris, atus ſum, *per minacciare.*
Commiſeror, aris, atus ſum, *per haver miſericordia.*
Commolior, liris, litus ſum, *per tentare, macchinare.*
Commoror, commoraris, atus ſum, *per tardare, dimorare.*
Comprecor, aris, atus ſum, *per pregare.*
Conor, aris, atus ſum, *per forzarſi.*
Conſector, aris, atus ſum, *per andare appreſſo.*
Conſequor, conſequeris, conſecutus ſum, *per conſeguire.*
Conſolor, aris, p. p. atus ſum, *per conſolare.*
Conteſtor, aris, atus ſum, *per conteſtare la lite.*
Contueor, eris, p. p. tuitus ſum, *per guardar fiſſamente.* Pla.
Convador, aris, atus ſum, *per coſtringere in piegiaria.*
Demereor, demereris, ritus ſum, *per far beneficio.* Col.
Demiror, aris, atus ſum, *per maravigliarſi.*

Demoror, aris, atus sum, *per aspettare.*
Demolior, demoliris, demolitus sum, *per distruggere.*
Depeculor, aris, atus sum, *per rubbare il publico.*
Depopulor, aris, atus sum, *per saccheggiare.*
Despicor, aris, atus sum, *per dispreggiare.* Ter.
Detestor, aris, atus sum, *per maledire.*
Diffiteor, diffiteris, s. p. *per negare.* Auson.
Dignor, aris, atus sum, *per riputarsi degno.*
Dimetior, dimetiris, dimensus sum, *per misurare.*
Dispartior, dispartiris, titus sum, *per spartire, far le parti.*
Dissuavior, aris, atus sum, *per bacciare con allegrezza.*

E Jaculor, aris, atus sum, *per lanciare.*
Eloquor, queris, cutus sum, *per dire con eloquenza.*
Elucubror, aris, atus sum, *per componere à lume di lumiera.*
Ementior, ementiris, mentitus sum, *per dir bugia.*
Emodulor, aris, atus sum, *per componere, ò cantare con misura.*
Emolior, emoliris, emolitus sum, *per scacciare à forza.*
Execror, aris, atus sum, *per maledire.*
Exequor, eris, exequutus sum, *per mettere in esecutione.*
Exordior, exordiris, exorsus sum, *per incominciare.*
Experior, experiris, expertus sum, *per provare.*
Expiscor, aris, atus sum, *per cercare di sapere le cose d'altri.*
Expopulor, aris, atus sum, *per saccheggiare.* Gel.
Exhortor, aris, atus sum, *per esortare.*

F Abricor, aris, atus sum, *per edificare.*
Fabulor, aris, atus sum, *per raccontare.* Plau.
Faris, vel fare, fatus sum, *per parlare.*
Fateor, fateris, fassus sum, *per confessare.*
Fruor, frueris, fruitus sum, *per godere.*
Gravor, aris, atus sum, *per aggravarsi.*

H Elluor, helluaris, helluatus sum, *per devorare.*
Hortor, aris, atus sum, *per esortare.*

J Aculor, aris, atus sum, *per lanciare.*
Impertior, tiris, itus sum, *per far parte.*
Imitor, aris, atus sum, *per imitare.*
Indignor, aris, atus sum, *per sdegnarsi.*
Insequor, eris, tus sum, *per seguitare.*
Intueor, eris, itus sum, *per guardare fissamente.*

Insti-

Inſtipulor, aris, atus ſum, *per domandare per patto.*

LAmentor, aris, atus ſum, *per lamentarſi.*
Licitor, ris, tus ſum, *per vendere all'incanto, ò incantare.*
Loquor, ris, tus ſum, *ſed ſec. Priſc.* quutus ſum, *per parlare.*
Lucror, aris, atus ſum, *per guadagnare.*
Ludificor, aris, atus ſum, *per beffare.*

MAchinor, machinaris, machinatus ſum, *per ordire, ò tramare.*
Meditor, aris, atus ſum, *per penſare attentamente.*
Mentior, mentiris, mentitus ſum, *per dir bugia.*
Metior, metiris, menſus ſum, *per miſurare.*
Metor, aris, atus ſum, *per metter in ordine, por meta.* Virg.
Miror, aris, atus ſum, *per maravigliarſi.*
Miſeror, aris, atus ſum, *per haver compaſſione.* Salu.
Moderor, aris, atus ſum, *per moderare, regolare.* Salu.
Modulor, ris, tus ſum, *per miſurare, componere verſi à miſura.*
Molior, liris, litus ſum, *per fabricare, ò movere con difficoltà.*
Moror, aris, atus ſum, *per trattenerſi, aſpettare.* Liv.
Mutuor, aris, atus ſum, *per pigliare impreſtito.*

NAnciſcor, nanciſceris, nactus ſum, *per trovare à caſo.*
Nundinor, nundinaris, atus ſum, *per comprare, ò vendere al mercato.*

OBliviſcor, obliviſceris, oblitus ſum, *per ſcordarſi.*
Obteſtor, aris, atus ſum, *per pregare, ſcongiurare.*
Obtueor, obtueris, obtuitus ſum, *per guardar fiſſo.*
Odoror, aris, atus ſum, *per odorare.*
Ominor, aris, atus ſum, *per augurare.*
Opinor, aris, atus ſum, *per ſtimare, giudicare.*
Opperior, opperiris, oppertus ſum, *per aſpettare.*
Ordior, ordiris, orſus ſum, *per ordire la tela, ò cominciare.*

PAciſcor, paciſceris, pactus ſum, *per far patto.*
Patior, pateris, paſſus ſum, *per patire.*
Partior, partiris, partitus ſum, *per ſpartire, dividere.*
Peculor, aris, atus ſum, *per rubbare coſe publiche.* Plau.
Peregrinor, aris, atus ſum, *per peregrinare.*
Periclitor, aris, atus ſum, *per andare in pericolo.*
Perpetior, perpetiris, perpeſſus ſum, *per ſopportare, patire.*
Perpopulor, aris, atus ſum, *per ſaccheggiare.* Liv.

Perſcrutor, aris, atus ſum, *per cercare con diligenza.*
Perſequor, perſequeris, perſequutus ſum, *per ſeguitare, andare appreſſo, arrivare.*
Pervagor, aris, atus ſum, *per andare vagando.*
Pignoror, aris, atus ſum, *per pegnorare.*
Populor, aris, atus ſum, *per ſaccheggiare.*
Potior, potiris, potitus ſum, *per impadronirſi, ottenere.*
Prædor, aris, atus ſum, *per rubbare.*
Præloquor, queris, quutus ſum, *per fare il prologo.*
Præmercor, aris, atus ſum, *per comprare avanti.* Liv.
Præmetior, præmetiris, præmenſus ſum, *per miſurare avanti.*
Præmoderor, aris, atus ſum, *per correggere.* Gel.
Præmolior, præmoliris, præmolitus ſum, *per preparare.*
Præſtolor, aris, atus ſum, *per aſpettare.*
Prætergredior, grederis, greſſus ſum, *per paſſar oltre.*
Præterlabor, laberis, lapſus ſum, *per traſcorrere.*
Precor, aris, atus ſum, *per pregare.*
Profiteor, profiteris, profeſſus ſum, *per far profeſſione.*
Proloquor, proloqueris, loquutus ſum, *per parlare chiaro.*
Præmeditor, aris, atus ſum, *per penſare avanti.*

RAtiocinor, aris, atus ſum, *per diſcorrere, e far conto.*
Recordor, aris, atus ſum, *per ricordarſi.*
Redordior, redordiris, redorſus ſum, *per riteſſere.*
Remetior, remetiris, remenſus ſum, *per miſurare di nuovo.*
Reminiſcor, reminiſceris, s. p. & s. *per ricordarſi.*
Revereor, revereris, reveritus ſum, *per riverire, honorare.*
Rimor, rimaris, rimatus ſum, *per cercar ſottilmente.*
Reor, reris, ratus ſum, *per penſare, credere.*
Remoror, aris, atus ſum, *per trattare.*

STipulor, aris, atus ſum, *per domandare per patto.*
Scitor, aris, atus ſum, *per inveſtigare.*
Scrutor, aris, atus ſum, *per cercare, inveſtigare.*
Sector, aris, atus ſum, *per andare appreſſo.*
Sequor, ſequeris, ſequutus ſum, *per ſeguire.*
Solor, aris, atus ſum, *per conſolare.*
Sortior, ſortiris, ſortitus ſum, *per porre à ſorte.*
Speculor, aris, atus ſum, *per far la ſpia.*
Stomachor, aris, atus ſum, *per ſdegnarſi.*

Sua-

Suavior, aris, atus ſum, *per baciare.*
Subſequor, queris, quutus ſum, *per ſeguir incontinente.*
Subſortior, ſortiris, titus ſum, *per ſoſtituire in loco d'altri.*
Suffuror, aris, atus ſum, *per rubbare occultamente.*
Suſpicor, aris, atus ſum, *per ſoſpettare.*
TEſtificor, aris, atus ſum, *per teſtificare.*
Teſtor, aris, atus ſum, *per far fede.*
Transgredior, deris, greſſus ſum, *per paſſar da quella banda.*
Translabor, translaberis, translapſus ſum, *per ſcorrere via.*
Tueor, tueris, tutus, vel tuitus ſum, *per difendere.*
VAdor, aris, atus ſum, *per far ſicurtà.*
Vaticinor, aris, atus ſum, *per indovinare.*
Veneror, aris, atus ſum, *per riverire.*
Venor, aris, atus ſum, *per andare à caccia.*
Vereor, vereris, veritus ſum, *per dubitare.*
Ulciſcor, ulciſceris, ultus ſum, *per vendicare.*
NOtate, che *Precor* ſi ritrova con l'ablativo con à, Cic. pro L. Mur. *quæ deprecatus ſum à Dijs immortalibus.*

Il fine della terza delli Deponenti.

VERBI DELLA QUARTA REGOLA DELLI DEPONENTI,

La quale vuole il Nominativo, Accuſativo, e dopò il Verbo Dativo.

Ut, Magiſter largitus eſt tibi libros. *Cic. Ant.* Græcia tendit dexteram Italiæ, ſuumque ei præſidium pollicetur.

ADmetior, admetiris, admenſus ſum, *per miſurare.*
Confiteor, confiteris, confeſſus ſum, *per confeſſare.*
Fœneror, aris, atus ſum, *per dare ad uſura.*
Furor, aris, atus ſum, *per rubbare.*
Gratulor, aris, atus ſum, *per congratularſi.*
Gratificor, aris, atus ſum, *per far coſa grata.*

Imper-

Impertior, impertiris, impertitus sum, *per far parte.*
Largior, largiris, largitus sum, *per donare.*
Medicor, aris, atus sum, *per medicare.*
Minitor, aris, atus sum, } *per minacciare.*
Minor, aris, atus sum, }
Polliceor, polliceris, p. p. pollicitus sum, *per promettere.*
Remetior, ris, mensus sum, *per misurare di nuovo.*

Annotationi della quarta delli Deponenti.

NOtate che *Furor*, si ritrova di più con l'ablativo con la prepositione a, vel ab, Cic. Att. lib. 2. *si ego tuum ante legissem librum, furatum me abs te esse diceres.*

Il fine della quarta Regola delli Deponenti.

VERBI DELLA QUINTA REGOLA DELLI DEPONENTI,

La quale vuole il Nominativo, Accusativo, e dopò il verbo Ablativo puro.

Virg. Æn. Haud equidem tali me dignor honore.
Cicero, Var. Et possem te remunerari quamsimillimo munere.

DIgnor, dignaris, atus sum, *per riputarsi degno.*
Muneror, muneraris, tus sum, *per presentare.*
Prosequor, queris, cutus sum, *per seguitare, andar dietro;*
Ut *prosequor te amore, benevolentia, odio &c.*
Remuneror, remuneraris, atus sum, *per rimunerare.*

Il fine della Quinta delli Deponenti.

VER-

VERBI DELLA SESTA REGOLA DELLI DEPONENTI,

La quale vuole il Nominativo, Accusativo, e dopò il verbo Ablativo con la prepositione a, vel ab.

Cic. pro Mur. Quæ deprecatus sum à diis immortalibus.

COnqueror, conquereris, questus sum. *per lamentarsi.*
Deprecor, deprecaris, catus sum, *per pregare.*
Percunctor, aris, tus sum, *per cercare diligentemente.*
Mercor, mercaris, mercatus sum, *per comprare, traficare.*
Scisciter, ris, tus sum, *per interrogare, cercare d'intendere.*
Queror, quereris, questus sum, *per lamentarsi.*

NOtate primo, che *Percunctor*, & *Sciscitor* si ritrovano di più con l'ablativo con la prepositione ex Cic. de Nat. Deor. l. 1. *Epicuri Vellejo sciscitabar sententiam.*

NOtate secondo, che *Queror*, & *Conqueror* hanno di più l'Ablativo con la prepositione de. Cic. l. 1. Epist. *Ibi multa de mea sententia questus est.*

Il fine della Sesta Regola delli Deponenti.

VERBI DELLA SETTIMA REGOLA DELLI DEPONENTI,

La quale vuole il Nominativo, & dopò il Verbo Ablativo senza prepositione. Ut Cicero pro Sex. Rosc.

Commoda, quibus utimur, & lucem, qua fruimur.

AButor, aberis, abusus sum, *per male usarsi.*
Bacchor, ris, tus sum, *per infuriarsi, ò impazzire.*
Defungor, geris, functus sum, *per finire gli ufficii.*
Delector, delectaris, lectatus sum, *per dilettarsi.*
Depascor, depasceris, depastus sum, *per cibarsi.*
Expergiscor, expergisceris, experrectus sum, *per svegliarsi.*

Fun-

Fungor, geris, functus ſum, *per eſercitare ufficio, & uſare.*
Fruor, frueris, fruitus ſum, *per godere.*
Gratulor, gratularis, tulatus ſum, *per congratularſi inſieme.*
Glorior, gloriaris, gloriatus ſum, *per gloriarſi.*
Indignor, indignaris, indignatus ſum, *per ſdegnarſi.*
Lamentor, lamentaris, lamentatus ſum, *per lamentarſi.*
Lætor, lætaris, lætatus ſum, *per rallegrarſi.*
Morior, morefis, *vel* moriris, mortuus ſum, *per morire.*
Nitor, niteris, nixus, *vel* niſus ſum, *per ſforzarſi.*
Nugor, nugaris, nugatus ſum, *per cianciare.*
Oblector, oblectaris, atus ſum, *per delettarſi, recrearſi.*
Perfungor, perfungeris, functus ſum, *per finire, ò compire.*
Perfruor, perfrueris, perfruitus ſum, *per goder molto.*
Periclitor, clitaris, atus ſum, *per andare à pericolo, far prova.*
Potior, potiris, potitus ſum, *per ottenere, & impatronirſi.*
Soporor, ſoporaris, ſoporatus ſum, *per addormentarſi.*
Stomachor, ſtomacharis, atus ſum, *per ſdegnarſi, adirarſi.*
Triſtor, triſtaris, triſtatus ſum, *per attriſtarſi.*
Verecundor, verecundaris, datus ſum, *per vergognarſi.*
Utor, uteris, uſus ſum, *per ſervirſi.*

E DI PIU' QUESTI VERBI, CHE SEGUITANO, li quali ponno havere li caſi delle prepoſitioni.

Ut, *Cicero ortus eſt à bono Patre.*

Abominor, abominaris, atus ſum, *per abominare.*
Aborior, reris, *vel* riris, tus ſum, *per ſconciarſi il parto.*
Adnaſcor, ris, tus ſum, *per naſcere vicino.*
Allabor, ris, plus ſum, *per ſcorrere vicino, ò traſcorrere.*
Allucinor, aris, atus ſum, *per abbagliarſi, ingannarſi.*
Alteror, alteraris, alteratus ſum, *per contraſtare.*
Apricor, apricaris, atus ſum, *per ſtare al Sole.*
Aquor, aquaris, aquatus ſum, *per far acqua.*
Auguror, auguraris, augurátus ſum,
Auſpicor, auſpicaris, auſpicatus ſum, } *per pigliare augurio.*
Cachinnor, naris, natus ſum, *per ridere ſmoderatamente.*
Caſtrametor, aris, atus ſum, *per accampare, attendare.*
Cavillor, cavillaris, cavillatus ſum, *per ſcherzare, beffare.*

Colla-

Collabor, collaberis, collapſus ſum, *per caſcare.*
Colloquor, colloqueris, collocutus ſum, *per ragionare.*
Colluctor, colluctaris, colluctatus ſum, *per lottare inſieme.*
Commoror, commoraris, moratus ſum, *per tardare.*
Concionor, concionaris, concionatus ſum, *per predicare.*
Convivor, convivaris, convivatus ſum, *per far conviti.*
Conflictor, aris, atus ſum, *per contraſtare, ò contendere ſpeſſo.*
Congredior, congrederis, congreſſus ſum, *per abboccarſi inſieme, ò combattere inſieme.*
Conqueror, conquereris, conqueſtus ſum, *per lamentarſi.*
Converſor, converſaris, converſatus ſum, *per converſare.*
Cunctor, cunctaris, cunctatus ſum, *per differire, indugiare.*

DEbacchor, debaccharis, bacchatus ſum, *per infuriarſi.*
Delabor, delaberis, delapſus ſum, *per ſcorrere.*
Demercor, demercaris, demercatus ſum, *per comprare.*
Digladior, digladiaris, atus ſum, *per fare alle coltellate.*
Digredior, digrederis, digreſſus ſum, *per partirſi.*
Diverſor, diverſaris, diverſatus ſum, *per alloggiare.*
Divertor, diverteris, diverſus ſum, *per divertire, torcer di ſtrada, & andare ad alloggiare.*
Divagor, divagaris, divagatus ſum, *per andare vagando.*
EGredior, egrederis, egreſſus ſum, *per uſcire.*
Enitor, eniteris, enixus, & eniſus ſum, *per forzarſi.*
Elabor, elaberis, elapſus ſum, *per traſcorrere.*
Emercor, emercaris, emercatus ſum, *per comprare.*
Enaſcor, enaſceris, enatus ſum, *per naſcere.*
Epulor, epularis, epulatus ſum, *per mangiare in conviti.*
Evagor, evagaris, evagatus ſum, *per andar vagando.*
Exſpatior, exſpatiaris, exſpatiatus ſum, *per dilatarſi.*
Expergiſcor, expergiſceris, experrectus ſum, *per ſvegliarſi.*
Exorior, exoriris, *vel* exoreris, exortus ſum, *per naſcere.*
FAbulor, fabularis, fabulatus ſum, *per dir favole.*
Fluctuor, fluctuaris, atus ſum, *per ſtare in moto.*
GRadior, graderis, greſſus ſum, *per caminare.*
Graſſor, graſſaris, graſſatus ſum, *per aſſaſſinare.*
Hallucinor, hallucinaris, atus ſum, *per abbagliarſi, ingannarſi.*

Illa-

ILlabor, illaberis, illapſus ſum, *per ſcorrere.*
Inebrior, inebriaris, inebriatus ſum, *per imbriacarſi.*
Ingredior, ingrederis, greſſus ſum, *per entrare, incominciare.*
Innitor, inniteris, innixus ſum, *per appoggiarſi.*
Invehor, inveheris, invectus ſum, *per aſſalire con parole.*
Jocor, jocaris, jocatus ſum, *per burlare, cianciare.*
Jurgor, jurgaris, jurgatus ſum, *per contendere, litigare.*
LAbor, laberis, lapſus ſum, *per correre, ſdrucciolare.*
Lacrymor, lacrymaris, lacrymatus ſum, *per piangere.*
Latrocinor, latrocinaris, atus ſum, *per rubare per ſtrada.*
Luctor, luctaris, luctatus ſum, *per fare alla lotta, contendere.*
Luſtror, luſtraris, luſtratus ſum, *per andare à meretrici.*
MAterior, materiaris, atus ſum, *per cogliere greme.*
Mœchor, Mœcharis, atus ſum, *per eſſer adultero.*
Meridior, diaris, atus ſum, *per dormire doppo mezo giorno.*
Metor, metaris, metatus ſum, *per miſurare.*
Morior, moreris, *vel* moriris, mortuus ſum, *per morire.*
NAnciſcor, nanciſceris, nactus ſum, *per ritrovare.*
Naſcor, naſceris, natus ſum, *per naſcere.*
Negotior, negotiaris, atus ſum, *per negotiare, far facende.*
Nidulor, nidularis, nidulatus ſum, *per far nido.*
Nugor, nugaris, nugatus ſum, *per cianciare.*
OCior, ociaris, ociatus ſum, *per ſtare otioſo.*
Orior, oriris, (*& oreris*) ortus ſum, *per naſcere.*
Oſcitor, oſcitaris, oſcitatus ſum, *per sbadagliare.*
PAbulor, laris, atus ſum, *per fare herba per gli Animali.*
Paciſcor, paciſceris, ctus ſum, *per patteggiare, far pace.*
Peregrinor, aris, atus ſum, *per andare in pellegrinaggio.*
Perlabor, perlaberis, perlapſus ſum, *per ſcorrere.*
Philoſophor, philoſopharis, loſophatus ſum, *per filoſofare.*
Piſcor, piſcaris, piſcatus ſum, *per piſcare.*
Prælabor, prælaberis, prælapſus ſum, *per ſcorrere avanti.*
Præterlabor, præterlaberis, præterlapſus ſum, *per paſſar da canto, traſcorrere.*
Prælior, præliaris, præliatus ſum, *per combattere.*
Prævaricor, aris, atus ſum, *per andar torto, ò prevaricare.*
Proficiſcor, proficiſceris, profectus ſum, *per partirſi.*
Progredior, progrederis, progreſſus ſum, *per andar oltre.*

Pro-

Prolabor, prolaberis, prolapſus ſum, *per ſcorrere.*
Queror, quereris, queſtus ſum, *per lamentarſi.*
RAtiocinor, aris, atus ſum, *per far conto, diſcorrere.*
Regredior, deris, greſſus ſum, *per ritirarſi à dietro.*
Relabor, relaberis, relapſus ſum, *per cadere in dietro.*
Renaſcor, renaſceris, renatus ſum, *per rinaſcere.*
Revertor, reverteris, reverſus ſum, *per ritornare.*
Rixor, rixaris, rixatus ſum, *per far queſtione.*
Ruſticor, ruſticaris, ruſticatus ſum, *per ſtare alla Villa.*
SCortor, ſcortaris, tatus ſum, *per andare alle Meretrici.*
Sermocinor, ſermocinaris, atus ſum, *per ragionare.*
Sortior, ſortiris, ſortitus ſum, *per ſortire, porre à ſorte.*
Spatior, ſpatiaris, ſpatiatus ſum, *per paſſeggiare.*
Sublabor, ſublaberis, ſublapſus ſum, *per ſcorrere di ſotto.*
Suborior, ſuboriris, ſubortus ſum, *per naſcere.*
Supervagor, ſupervagaris, atus ſum, *per eſſer troppo vagante.*
TErgiverſor, aris, atus ſum, *per voltar le ſpalle all'inimico.*
Tranſgredior, grederis, greſſus ſum, *per traſgredire.*
Tumultuor, tumultuaris, atus ſum, *per far tumulto.*
VAgor, vagaris, vagatus ſum, *per andare vagando.*
Velificor, velificaris, atus ſum, *per diſtendere le vele.*
Verſor, verſaris, verſatus ſum, *per pratticare.*
Vociferor, vociferaris, vociferatus ſum, *per gridare forte.*
Urinor, urinaris, urinatus ſum, *per nuotare ſotto acqua.*

Annotationi della Settima delli Deponenti.

NOtate primo, che *Nitor*, & *Glorior* ponno havere l'Ablativo con la prepoſitione in. Cic. pro Mil. *In ejus Vita nititur ſalus Civitatis.*

Notate ſecondo, che *Periclitor* ſi trova anco con l'Ablativo, e con l'Accuſativo. Martial. Lib. 6. *Periclitatur capite*, & Cic. pro Quin. *Periclitatus eſt omnia.*

Notate terzo, che *Potior*, *Veſcor*, & *Fungor* ponno havere l'Accuſativo. Ter. Adel. *Ille alter ſine labore patria potitur commoda*, & Cic. in Att. *Vincamus odium, pacemque potiamur*, & di più *Potior* con Genitivo. Cic. Lent. *Quod ii, qui potiuntur rerum*, &c.

Nota-

Notate quarto, che *Utor*, & *Abutor*, si ritrovano con l'accusativo appresso gl'antichi Grammatici, ma hora poco usati. Plaut. Cassin. *Cætera, quæ volumus uti.* Ter. *Nam in prologis scribendis operam abutitur.*

Notate quinto, che *Nascor* si ritrova con l'Accusativo cum ad, & Dativo; Cic. *Natus ad laudes*, & *laudibus*, & di più con l'Ablat. con à, vel ab, Ut, *Natus à bono Patre.*

Notate sesto, che tanto li Verbi Neutri, quanto li Deponenti finiscono in or, li quali si dimandano passivi di voce, e non di significatione, e quando accadesse il volgare passivo, si deve ricorrere alla significatione attiva; Come à dire, Da tutti si seguita il studio, *Omnes sequuntur studium.* Dalli Scolari è servito il Maestro; *Discipuli serviunt Magistro.* Se bene si potria fare impersonale *Passivæ vocis* in terza persona singolare, ut, *à discipuli servitur Magistro.*

Notate settimo, che la settima delli Deponenti si domanda perfetta, e dopò se non vuole altro caso, se non li casi delle prepositioni, quali si giongono con li adverbi, che significano moto, e stato, li quali si dimandano locali.

Il fine della Settima delli Deponenti.

VERBI DELLA PRIMA REGOLA DEGL'IMPERSONALI,

Detta defettiva, ò assoluta.

ADvesperascit, advesperascebat, scit, *per farsi sera.*
Coruscat, coruscabat, coruscavit, *per balenare.*
Fulget, fulgebat, fulsit, *per risplendere.*
Fulgurat, fulgurabat, fulguravit, *per folgorare.*
Fulminat, fulminabat, navit, *per fulminare, e gettare saette.*
Gelat, gelabat, gelavit, *per gelarsi, ò agghiacciarsi.*
Grandinat, grandinabat, grandinavit, *per grandinare.*
Lucet, lucebat, luxit, *per farsi giorno.*
Lucescit, lucescebat, luxit, *idem.* Plaut.
Lapidat, lapidabat, lapidavit, *per piovere pietre.* Lau. Nin-

Ningit, ningebat, ninxit, *per nevicare.*
Pluit, pluebat, pluit, *vel* pluvit, *per piovere.*
Rorat, rorabat, roravit, *per cascar la rugiada.*
Serenat, serenabat, serenavit, *per far buon tempo.* Virg.
Tonat, tonabat, tonuit, *per tonare.*
Vernat, vernabat, vernavit, *per esser primavera.* Plin.

ALLA QUALE REGOLA DEFETTIVA si riducono le Voci degli Animali.

BAlat, balabat, balavit, *appartiene alla Pecora.*
Coaxat, coaxabat, xavit, *appartiene alla Canocchia.*
Crocitat, crocitabat, crocitavit, *appartiene al Corvo.*
Clangit, clangebat, clanxit, *vel* clanguit, *appartiene all' Aquila, & alla Trombetta.*
Frendit, frendebat, frenduit, *appartiene all'Ape.*
Gannit, ganniebat, gannuit, *appartiene alla Volpe.*
Hinnit, hinniebat, hinnuit, *appartiene al Cavallo.* Quint.
Latrat, latrabat, latravit, *appartiene al Cane.*
Mugit, mugiebat, ivit, vel mugiit, *appartiene al Bove.* Her.
Murmurat, murmurabat, avit, *appartiene all'Acque.* Ibid.
Obstrepit, obstrepebat, strepuit, *appartiene alla Papara.*
Rudit, rudebat, rudit, *appartiene all'Asino.* Virg.
Rugit, rugiebat, rugrusit, *vel* rugiit, *appartiene al Leone.*
Tinnit, niebat, nivit, *appartiene al metallo, & all'orecchie.*
Ululat, ululabat, ululavit, *appartiene al Lupo.* Virg.
Vagit, vagiebat, vagivit, *appartiene al figliuolo.* ad Her.

Annotationi sopra li detti Verbi defettivi.

NOtate primo, che *Pluit*, si ritrova con l'Accusativo, & Ablat. Liv. Bell. Pun. l. 10. *Sanguinem pluisse.*

Notate secondo, che detti Verbi alcuna volta hanno il Nominativo. Cic. in or. *Pericles ab Aristophane poeta fulgurare, tonare, permiscere Græciam dictus est.*

Notate terzo, che li Verbi degl'Animali si ponno leggere ancora nel numero plurale, & singolare in terza persona, ut *ovis balat, & oves balant.*

Il fine della prima degl'Impersonali.

VERBI DELLA SECONDA REGOLA DEGL' IMPERSONALI,

La quale vuole il Genitivo patiente, & infinito agente, e li casi dell' infinito.

Ut, omnium interest uti bonis moribus.

INterest, rerat, interfuit, } *per appartenere, & esser utile.*
Refert, ferebat, retulit, }
Est, erat, fuit, *per esser utile, appartenere, & esser officio.*

Annotationi della seconda degli impersonali.

NOtate primo, che il verbo è di due sorti, personale, & impersonale; il verbo personale è quello, che hà il nominativo agente, & si legge in prima, & in seconda, e terza persona singolare, & plurale, come sono gl'Attivi, Passivi, Neutri, Communi, e Deponenti.

Il verbo impersonale è quello, che manca di nominativo, in vece del quale hà l'infinito, e si legge in terza persona singolare solamente.

Il verbo impersonale è di due sorti, della voce attiva, e della voce passiva, che finisce in tur, e nelli preteriti, in tum, Ut *servitur*, & *servitum est*, &c.

Notate secondo, che accadendo nel volgare di questa regola, questi pronomi, à me, à te, à se, à noi, à voi, ò al quale si faranno, *mea, tua, sua, nostra, vestra, cujus*, vel *cuja*, li quali sono ablativi, ò accusativi neutri, & s'aggiongono con *interest*, & *refert* solamente. Ma se si congiongeranno con *est*, *erat*, si faranno, *meum, tuum, suum, nostrum, vestrum*, & allora significa ufficio, ut, *Meum est*, è officio mio.

Notate terzo, che con questi pronomi, si può aggiongere il genitivo, ò vocativo, come à dire. A te Pietro appartiene studiare: *tua Petri* vel *Petre interest studere*, nominativo, *tua, qui es Petrus, interest*, &c.

Notate quarto, che l'infinito *esse* hà il caso dopò, che hà innanzi, come à dire: A me appartiene esser virtuoso, *mea interest esse officioso*, vel *officiosum*. Ma quando nel princi-

pio

pio hà nominativo, non vuole accuſativo dopò, come, Io voglio eſſer buono, *volo eſſe bonus*, & non *bonum*, purche non precedeſſe accuſativo, ut, *Velim me eſſe bonum*, &c.

Notate quinto, che accadendo il nominativo à i ſudetti verbi, ſi faranno perſonali ſenza infinito.

Notate ſeſto, che detti verbi non ponno havere altro Nominativo, che queſti neutri, cioè, *id*, *illud*, *iſtud*, *ipſum*, *hoc*, *quid*, & *quod*, con ſuoi compoſti, come *quodlibet*. Per eſempio, queſta ſteſſa coſa, che appartiene à me, appartiene à molti: *Idem quod intereſt mea*, *intereſt multorum*.

Notate ſettimo, che quando li ſopradetti verbi hanno altri nominativi, ſi muteranno per altri verbi, cioè per *conduco* della terza regola delli neutri, ò per *attinet*, ò altri ſimili, come, la virtù appartiene à tutti: *Virtus conducit omnibus*, vel *virtus attinet ad omnes*.

Notate ottavo, che *intereſt* & *refert*, ſi ponno aggiongere con li genitivi di prezzo, cioè, *magni*, *permagni*, *parvi*, *quanti*, *pluris*, *minoris*, & altri ſimili.

Notate nono, che detti verbi ſi aggiongono con gli adverbii, *magis*, *minus*, *maximè*, *minimè*, *parum*, *paulùm*, *nihil*, & *quantum*, pro *quanti* Cic. pro Murena, *oſtendam alio loco*, *quantum ſalutis communis intereſt*, pro Milone. *Quantum intereſt*, &c.

Tantum, apud Plin. *Tantum intereſt*, *ſubeant radii*, *an ſuperveniant*.

Il fine della Seconda Regola degl' Imperſonali.

VERBI DELLA TERZA REGOLA DEGL' IMPERSONALI,

La quale vuole l'Infinito agente, e Dativo patiente.

Ut, mihi placet ſtudere ſacris litteris.

Accidit, accidebat, accidit, *per accadere, ò avvenire*.
Benevertit, ebat, benevertit, *per ſuccedere bene*.
Conſtat, conſtabat, conſtitit, *per eſſer chiaro*.
Conducit, ebat, uxit, *per eſſer utile, ò appartenere*.

Contingit, ebat, contigit, *per accadere, & toccar per ſorte.*
Convenit, conveniebat, convenit, *per convenire.*
Cedit, cedebat, ceſſit, *per ſuccedere.* Virg.
Confert, conferebat, contulit, *per giovare, ò eſſer utile.*
Diſplicet, diſplicebat, diſplicuit, *per diſpiacere.*
Expedit, expediebat, expedit, *per eſſer utile, ò ſpediente,*
Evenit, eveniebat, evenit, *per accadere.*
Inceſſit, inceſſebat, inceſſit, *per provocare, ò moleſtare.*
Incidit, incidebat, incidit, *per accadere.*
Liquet, liquebat, liquit, *per eſſer chiaro.*
Libet, libebat, libuit, & libitum eſt, *per volere.*
Licet, licebat, licuit, *vel* licitum eſt, *per eſſer lecito,*
Malevertit, ebat, malevertit, *per ſuccedere male.*
Nocet, nocebat, nocuit, *per nuocere.*
Obvenit, obveniebat, obvenit, } *per accadere.*
Obtingit, obtingebat, obtigit, }
Præſtat, præſtabat, præſtitit, *per eſſer meglio.*
Placet, placebat, placuit, *vel* placitum eſt, *per piacere.*
Patet, patebat, patuit, *per eſſer chiaro.* Col.
Prodeſt, proderat, profuit, *per giovare.*
Reſtat, reſtabat, reſtitit, *per reſtare.*
Supereſt, ſupererat, ſuperfuit, *per reſtare, ò ſoverchiare.*
Sufficit, ſufficiebat, ſuffecit, *per baſtare.*
Succeſſit, ſuccedebat, ſucceſſit, & ſucceſſum eſt, *per ſuccedere.*
Suppetit, ſuppetebat, ſuppetiit, *per baſtare.*
Satiseſt, ſatiserat, ſatisfuit, *per baſtare.*
Vacat, vacabat, vacavit, *per ſtare ſenza negotii.*
Uſuvenit, uſuveniebat, uſuvenit, *per accadere.*

Annotationi della terza degl' Impersonali,

NOtate primo, che *inceſſit*, frequentemente ſi ritrova con l'accuſativo. Liv. lib. 7. *Timor inceſſit Livium.*

Notate ſecondo, che *Accidit*, *Contingit*, *Evenit*, *Uſuvenit*, & altri ſimili à queſti verbi, appreſſo gli Oratori non ſi leggono con l'infinito. Cic. cur. lib. 2. *Si ei contigiſſet, ut te antea videret, quàm è vita diſcederet*, l'iſteſſo de Orat. lib. 1, *Fortè evenit, ut in Privernati eſſemus.*

Nota-

Notate terzo, che *Licet*, può havere accuſativo con la preſpoſitione, per, ut *Mihi licet per Regem ire per Civitatem nocturno tempore*.

Il fine della terza Regola degl' Imperſonali.

VERBI DELLA QUARTA REGOLA DEGL' IMPERSONALI,

La quale vuole l'accuſative patiente, & infinito agente.

Ut, Me delectat docere diſcipulos.

Delectat, delectabat, delectavit, *per dilettare*.
Juvat, juvabat, juvit, *per giovare*.
Decet, decebat, decuit, *per ſtar bene, ò eſſer decente*.
Dedecet, dedecebat, dedecuit, *per diſconvenire*.
Oportet, oportebat, oportuit, *per biſognare*.
Offendit, offendebat, offendit, *per offendere*.

Annotationi della quarta degl' Imperſonali.

NOtate primo, che, *Oportet*, ſempre è imperſonale, e mai perſonale, & eſſendo dato il volgare col caſo, ſi muta per *egeo*, & *indigeo* della ſeconda delli Neutri, ò per *opus eſt*, li quali vogliono li ſuoi caſi ſenza infinito, & *opus eſt* può haver l'uno, e l'altro. Come, mi biſogna ſtudiare: *Mihi opus eſt ſtudere*. O mi fà biſogno il ſtudio: *Mihi opus eſt ſtudium* in nominativo, o *ſtudio* in ablativo.

Notate ſecondo, che queſto verbo, *Opus eſt*, ſi può variare in queſto modo; Io hò biſogno di denari: *Mihi opus eſt nummis*, Vel *Mihi opus ſunt nummi*, come ſoſtantivo; vel *mihi ſunt neceſſarii nummi*, come aggettivo, &c.

Il fine della quarta Regola degl' Imperſonali.

VERBI DELLA QUINTA REGOLA DEGL' IMPERSONALI,

La quale vuole l'accusativo con la prepositione ad, e l'infinito.

Ut, Ad me attinet studere.

Attinet, attinebat, attinuit
Pertinet, pertinebat, pertinuit
Spectat, spectabat, spectavit
} *per appartenere.*

Il fine della quinta Regola degl' impersonali.

VERBI DELLA SESTA REGOLA DEGL' IMPERSONALI,

La quale vuole l'Accusativo patiente, & infinito, ò Genitivo agente.

Ut, Me tædet studere, vel studii.

Tædet, tædebat, pertæsum est, *per rincrescere.*
Miseret, miserebat, misertum est, *per haver compassione, ò misericordia.*
Miserescit, & miserescebat, *idem.*
Pœnitet, tebat, tuit, *per venire in pentimento, pentirsi.*
Pudet, pudebat, puduit, *per vergognarsi.*
Piget, pigebat, piguit, & pigitum est, *per rincrescere.*

Annotationi della Sesta degl' Impersonali.

Notate primo, che *Tædet*, *Pœnitet*, & *Pudet*, non ponno havere questi genitivi passivi, nella prima specie di pronomi, cioè, *mei*, *tui*, *sui*, *nostri*, & *vestri*, in caso agente, e se si darà il volgare, si farà il latino per *Affecto* della quinta Regola degl'Attivi, col nome verbale di questi verbi in Ablativo. Come, io non rincresco mio padre. *Ego non affecto meum patrem tædio*, e sempre sono impersonali.

Nota-

Notate ſecondo, che alcuna volta il volgare di queſta Regola ſi propone con fallacia: Come à dire, Il ſtudio rincreſce à me, ò io rincreſco te: allora biſogna voltare il volgare, e veder il caſo patiente, che ſia poſto in accuſativo, e l'agente in genitivo, e diremo così, *Me tædet ſtudii*, ò veramente avvertite, che per eſſer ben dati li volgari di queſta regola, potrete veder ſe vi ſono queſti ſegni, *mi*, *ti*, *ſi*, *di*, *vi*, & *ci*, concordando in perſona con il verbo volgare. Come io mi rincreſco, tu ti penti, &c. E quando ſi daranno li volgari del participio in tus, ſi riſolveranno per il relativo. Come à dire, Tu vergognato, tu pentito, cioè, il quale ti ſei vergognato, ò pentito. Per eſſempio, Tu vergognato del ſtudio, non ſarai buon diſcepolo. *Tu quem puduit ſtudii, non eris bonus diſcipulus.*

Notate terzo, che queſti cinque verbi un tempo furono, ſecondo Turpilio appreſſo Nonio, Deponenti, *quam matris, nunc patris, non miſeretur magis*, e per queſto reſtarono, *miſertum eſt*, *pigitum eſt*, & *pertæſum eſt*.

VERBI DELLA SETTIMA REGOLA DEGL' IMPERSONALI,

La quale ſi domanda paſſiva, & vuole l'Ablativo con la prepoſitione a, vel ab, agente, e Dativo patiente dopo ſe.

Ut, A me ſatisfit amicis.

Benefit, benefiebat, benefactum eſt, *per far bene.*
Malefit, malefiebat, malefactum eſt, *per far male.*
Satisfit, ſatisfiebat, ſatisfactum eſt, *per ſodisfare.*

Annotationi della Settima degl' Imperſonali.

Notate primo, che queſti verbi ſono compoſti da *benè*, *malè*, & *ſatis*, & il verbo *fio*, li quali verbi ſono ſempre imperſonali, fuor che ſe non ſi mutaſſero per *benefacio*, *malefacio*, & *ſatisfacio*, quali verbi ſono della terza Regola delli Neutri.

NOtate ſecondo, che alli ſopradetti verbi impersonali, e perſonali, ſi riducono li verbi domandati ſervili, ò famegli; li quali ſono della natura del loro infinito, e mai mutano voce, li quali ſe hanno l'infinito del verbo perſonale ſono perſonali, e ſe l'infinito dell'Imperſonale, ſono imperſonali, com'à dire: Io m' incomincio à pentire de' miei peccati: *Me incipit pœnitere meorum ſcelerum*. Io non devo amare li peccati: *Ego non debeo amare peccata*. Notate terzo, che ſe à queſti verbi ſervili ſi aggiungono, *Volo*, & *nolo*, ſempre ſtaranno in nominativo, e mai ſi mutano, come, io vorrei haver miſericordia delli poveri: *Ego vellem, me miſerere pauperum*, mettendo ſempre l'accuſativo innanzi l'infinito, e ſono queſti

VERBI SERVILI,

O famegli de gli altri Verbi.

DEbet, debebat, debuit, *per dovere*.
Solet, ſolebat, ſolitum eſt, *per ſolere*.
Incipit, incipiebat, incæpit, & cæptum eſt, *per incominciare*.
Deſinit, deſinebat, deſinit, *per mancare, finire, ò ceſſare*.
Poteſt, poterat, potuit, *per potere*.

DEGL' IMPERSONALI
Della voce paſſiva.

Annotationi delli verbi imperſonali della voce paſſiva.
Della Diffinitione.

NOtate primo, che il verbo Imperſonale paſſivo è quello, che finiſce, in *tur*, ut *ſervitur*, *amatur*, *legitur*, &c. E nelli preteriti, in *tum*, ut, *ſervitum eſt*, *amatum eſt*, &c. E viene formato dalla terza perſona

ſingo-

singolare del verbo attivo, ò neutro: Come à dire, di *Amat*, giongendo *ur*, si fà, *amatur*, da *servit*, *servitur*, e si giungono con tutte le persone singolari, e plurali, come per esempio, Da me, da te, da quello, da noi, da voi, da quelli s'ama, si fà; *A me*, *à te*, *ab illo*, *à nobis*, *à vobis*, *ab illis amatur*, *efficitur*, &c.

DELLA FORMATIONE.

NOtate secondo, che li Verbi Impersonali passivi si formano dalli Verbi, li quali finiscono in o, & hanno il Nominativo agente, cioè da tutti li Verbi Attivi, e dalli Neutri, cioè della terza, quarta, & assoluti, quali si ritrovano nella prima delli Neutri; dagl'altri non si formano Impersonali passivi, perche non hanno Nominativo agente; nè dalli Communi, e Deponenti, perche fanno in or.

DELLA CONSTRUTTIONE.

NOtate terzo, che li Verbi Impersonali passiyi si construiscono con l'Ablativo agente con le prepositioni a, vel ab, e dopò li casi del Verbo, cioè delli Verbi delli Neutri della terza, ch'è il Dativo, e degl' Assoluti, che sono li casi, che si reggono dalle prepositioni, Come per esempio, Dalli Scolari è servito il Maestro. *A Discipulis servitur Magistro*, & dagl'Assoluti, come, Da me s'andarà in Italia. *A me ibitur in Italiam*.

Appendice I.

ALcuna volta a' sudetti Verbi Impersonali passivi s'intende l'Ablativo, Come à dire, Che cosa s'intende? *Quid auditur?* s'intende l'Ablativo tacitamente, cioè da me, da te, da quello, *A me*, *ab illo*, &c.

Appendice II.

LI Volgari dati per gl'Impersonali passivi si ponno fare nel suo proprio significato Attivo, voltando il parlare Impersonale passivo nel personale Attivo, Come, *à me invigilatur scientiis*; si fà il volgare Attivo, Io attendo alle scientie, & il latino: *Ego invigilo scientiis*. Dalli Scolari s'attende ad acquistare la lingua latina: *Discipuli invigilant acquirendæ linguæ latinæ*.

Della differenza, che è frà li Verbi perſonali paſſivi, & Imperſonali paſſivi.

NOtate quarto, che vi è differenza frà li Verbi perſonali paſſivi, & Verbi imperſonali paſſivi, perche li Verbi perſonali paſſivi vogliono il Nominativo: Ut, *à me amatur Virtus*, e li Verbi imperſonali paſſivi non vogliono nominativo, come, *à me amatur* ſolamente. E li Verbi perſonali paſſivi ſi fanno in prima, ſeconda, e terza perſona ſingolare, e plurale, Come, *Ego amor, tu amaris, ille amatur, nos amamur, vos amamini, illi amantur;* e li Verbi imperſonali ſi leggono ſolamente in terza perſona ſingolare, e ſi dice in queſto modo *à me, à te, ab illo, à nobis, à vobis, ab illis amatur, ſervitur, curritur, vivitur*, &c.

Appendice III.

QUando il Volgare del Verbo imperſonale paſſivo ſi darà per l'imperativo ſi farà ſenza l'ablativo, Come à dire, ſcrivaſi, ſi farà *ſcribatur;* leggaſi, *legatur;* e s' intenda l'ablativo tacitamente.

Appendice IV.

LI ſudetti Verbi imperſonali paſſivi non ſi ponno formare da quelli Verbi attivi in o, li quali mancano di ſupino, ſe ſi darà il volgare di tali Verbi ſenza ſupino, ſi volterà il volgare, Come à dire, Dalli Scolari ſi è temuto, non ſi può fare imperſonale, ma ſi farà attivo così: *Diſcipuli timuerunt*, e non *à Diſcipulis timutum eſt*.

DIVISIONE, E CONSTRUTTIONE DEL NOME.

NOtate primo, che queſta voce *Nome* è varia, poiche ſi dice nome ſoſtantivo, aggettivo, appellativo, colletivo, & nome proprio.

Nome Soſtantivo.

NOtate ſecondo, che Nome Soſtantivo è quello, che ſi declina per uno articolo, ò al più due, come *Hic Magiſter*, & *hic, & hæc Homo*.

Nome

Nome Aggettivo.

NOtate terzo, che il Nome Aggettivo è quello, il quale si declina per tre articoli, ò tre voci, come *hic*, *hæc*, *& hoc exul*, ò *felix*, per tre voci, come *meus*, *mea*, *meum*, il primo mascolino, il secondo feminino, il terzo neutro.

Nome Appellativo.

NOtate quarto, che il Nome Appellativo è quello, il quale conviene à molti, come *Città*. Questo nome Città conviene à molte Città, come alla felicissima, e Serenissima Città di VENETIA, di Palermo, & altre Città.

Nome Collettivo.

NOtate quinto, che il Nome Collettivo è quello, sotto del quale s'intende pluralità, come *turba*, *populus*, & *schola*, intendendosi li *Scolari*.

Nome Proprio.

NOtate sesto, che il Nome Proprio è quello, che non conviene à molti, ma ad uno solo, come VENETIA, Palermo.

Notate settimo, che quante volte si ritroveranno in una medesima oratione due Nomi Sostantivi, l'uno starà in genitivo, Come Cic. in Pisonem, lib. 7. *Supplicium est pœna peccati.*

Appendice I.

NEll'istesso modo anderà il Nome Aggettivo, quando sostantivamente haverà la Constructione del nome sostantivo, come Cic. de Senect. *Tantum potionis adhibendum est, ut reficiantur vires*, &c.

Appendice II.

LI detti Nomi Sostantivi, quando si riferiscono alla laude, ò infamia, vogliono genitivo, ò ablativo, come Cic. lib. 4. Epist. *Neque monere te audeo præstanti prudentia virum, neque confirmare maximi animi hominem, virumque fortissimum.*

NOMI

NOMI AGGETTIVI,

Li quali dopo sè vogliono il Genitivo.

PEritus, ignarus, particeps, expers, plenus, inanis, tenax, conscius, avidus, studiosus, memor, immemor, securus, cupidus, amantissimus.

Nomi li quali dopò sè vogliono il genitivo, ò dativo:

SImilis, dissimilis, communis, proprius, *& altri simili, che similitudine significano.*

Nomi, che dopò sè vogliono il Dativo.

SAlutaris, perniciosus, jucundus, molestus, invisus, propitius, infestus, fidus, infidus, par, impar, *& questi altri* amabilis, formidabilis, conscius, consentaneus, supplex, obvius, obnoxius, pervius, consors, concolor, confinis, conterminus.

Nomi, che hanno dopò sè dativo, ò accus. con ad:

ACcommodatus, appositus, aptus, idoneus, habilis, utilis, inutilis, *Natus huic rei, & ad hanc rem.*

Tutti li Nomi Aggettivi, che dimostrano generale mensura, vogliono Accusativo, ò Ablativo puro, ut Liv. Bel. Mac. 7. *Fossam sex cubitis altam, duodecim latam cum duxisset extra duplex vallum fossæ circumdedit.* Colum. lib. 5. cap. 3. *Ager longus pedes mille, &c.*

Nomi, che dopò sè vogliono Ablativo senza prepositi.

EXtorris, nudus, dignus, indignus, contentus, inanis, refertus, inops, locuples, alienus, onustus, immunis, plenus, cassus, dives, potens, fretus, vacuus, captus, præditus, orbus, liber, viduus, ut *vir dignus honore, & opus*, gionto con il Verbo sostantivo, anco esso vuole Ablativo. Ut, *Nihil istac opus est arte.*

Nomi Aggettivi, li quali dopò sè vogliono Ablativo con la prepositione a vel ab:

DIversus, alienus, securus, liber, vacuus, purus, nudus, inops, orbus, extorris. Cic. *in Verrem lib. 4.*

IL FINE.

DEL-

DELLE CINQUE

Declinationi del Nome Soſtantivo.

Le cinque Declinationi del Nome Soſtantivo ſi conoſcono dal Genitivo ſingolare.

LA prima declinatione hà il Genitivo ſingolare, che finiſce in diftongo æ, ut *Syracuſæ*, e nel plurale in *arum*, ut *Syracuſarum*; La ſeconda in i, ut *Domini*; La terza in is, ut *Patris*; La quarta in us, ut *Viſus*, & in u, ut *Cornu*; La quinta in ei, ut *Diei*.

DELLA PRIMA DECLINATIONE DEL NOME SOSTANTIVO.

LA prima declinatione hà cinque terminationi nel Nominativo ſingolare, in a, ut *Muſa*; in as, ut *Æneas*; in es, ut *Anchiſes*; in e, ut *Calliope*; in am, ut *Adam*, alli quali ſi riducono tutti quelli nomi ſoſtantivi, che hanno ſimile terminatione.

Nome ſingolare ſoſtantivo con ſuoi Aggettivi finiti in a.

Il ſingolare.

Nom. hæc Muſa dulcis. Genit. muſæ dulcis. Dat. muſæ dulci. Accuſ. muſam dulcem. Voc. muſa dulcis. Abl. muſa dulci, *La Muſa dolce.*

Il plurale.

Nom. hæ muſæ dulces. Genit. muſarum dulcium. Dat. muſis dulcibus. Abl. muſas dulces. Voc. muſæ dulces. Abl. muſis dulcibus. *Le Muſe dolci.*

Così declinarete.

Nom. hæc Muſa modulans, jocoſa, læta, ſentigena, loquax, canora, ſacra, ſedula, &c.

Nomi plurali in arum.

Nom. hæ VENETIÆ, VENETIARUM, Siracuſæ, Syracuſarum, Athenæ, Athenarum.

Simili

Simili in a.

Nom. hæc Scilla rapax, impia, informis, ferox, vorax, immanis, triformis, latrans, Sicula.

Nom. hic, & hæc advena, *l' huomo, e la femina ſtrana.* Nom. hæc Roma ſancta, *Roma Santa.* Meſſana nobiliſſima, *Meſſina nobiliſſima Città.* Cathana clariſſima, *Catania illuſtriſſima*, Pecunia, ſchola, pagina, regina, vinea, ferula.

Nomi Soſtantivi con ſuoi Aggettivi finiti in a maſculini.

Il ſingolare.

Nom. hic Poeta divinus. Gen. Poetæ divini. Dat. Poetæ divino. Acc. Poetam divinum. Voc. Poeta divine. Abl. Poeta divino. *Il Poeta divino.*

Il plurale.

Nom. hi Poetæ divini. Gen. Poetarum divinorum. Dat. Poetis divinis. Acc. Poetas divinos. Voc. Poetæ divini. Abl. Poetis divinis. *Li Poeti divini.*

Così declinarete.

Nom. hic Poeta ſolers, ſacer, doctus, celeber, nobilis, ſacrificus, illuſtris, lepidus, grandiſonans, belliſonans.

Simili in a.

Nom. hic Nauta timidus, callidus, pavens, avidus, vigil, debilis, *Il Nocchiero pauroſo, prattico, &c.*

Nom. hic Scriba, *Il ſcrivano;* hic Pirata, *Il Corſaro.* Agrippa, Catilina, Scævola. *Nomi proprii d'huomo.*

Nomi proprii con ſuoi Aggettivi finiti in as.

Il ſingolare.

Nom. hic Æneas Dardanius. Gen. æneæ dardanii. Dat. æneæ dardanio. Accuſ. æneam dardanium. Voc. ænea dardanie. Ablat. ænea dardanio. *Enea Trojano ò Dardano, Rè di Troja.*

Così declinarete.

Nom. hic Æneas Trojanus, Anchiſæ genitus, ingens, fatalis, Iliacus, profugus, fluctifragus, &c.

Simili in as.

Nom. hic Amintas, Thomas, Hieremias, Dametas, Judas, Lucas, &c.

Nomi

Nomi ſoſtantivi con ſuoi Aggettivi finiti in es.

Il ſingolare.

Nom. hic Anchiſes magnanimus. Gen. Anchiſæ magnanimi. Dat. Anchiſæ magnanimo. Acc. Anchiſem, & Anchiſen magnanimum. Voc. Anchiſe magnanime. Abl. Anchiſe magnanimo, *Anchiſe d'animo grande, figlio di Capys, Padre di Ænea.*

Così declinarete.

Nom. hic Anchiſes pius, Phryx, Phrygius.

Simili in es.

Hic Laertes, tæ, Cometes, tæ, Achates, Priamides.

Nomi Patronimici.

Nomi Soſtantivi con ſuoi Aggettivi finiti in am.

Il ſingolare.

Nomin. hic Adam primus parens. Gen. Adæ primi parentis. Dat. Adæ primo parenti. Acc. Adam primum parentem. Voc. Adam prime parens. Abl. Adamo primo parente.

Così declinarete.

Nom. hic Adam antiquus, protoplaſtus, primævus, luteus.

Simili in am.

Hic Abram, Cam, *&c.*

Annotatione della prima declinatione.

NOtate, che il Vocativo, & Ablativo ſono ſimili al Nominativo ſingolare: & il Dativo è ſimile al Genitivo nel ſingolare; e nel plurale il Dativo è ſimile all'Ablativo: e quelli Nomi, che hanno nel Nominativo *as*, hanno il Vocativo in *a*, Ut *Thomas*. Vocativo *Thoma*, & così quelli, che hanno l'*es* nel Nominativo, hanno il Vocativo in *e*, ut *Anchiſes*. Voc. *Anchiſe*: tutti li Genitivi, e Dativi ſingolari ſi diſtongono, & li Nominativi plurali, ut *Muſæ*, *Poetæ*.

Il fine della prima Declinatione.

DELLA

DELLA SECONDA DECLINATIONE.

LA seconda declinatione (la quale finisce in i nel genitivo) hà nel nominativo singolare le seguenti terminationi; In us, ut *Dominus;* in ir, ut *Vir;* in er, ut *Magister;* in eus, ut *Orpheus;* in um, ut *scamnum.*

Nomi Sostantivi con suoi Aggettivi finiti in us.

Il singolare.

Nom. hic Dominus justus. Gen. Domini justi. Dat. Domino justo. Acc. Dominum justum. Voc. Domine juste. Abl. Domino justo. *Il Signore giusto.*

Il plurale.

Nom. Domini justi. Gen. Dominorum justorum. Dat. Dominis justis. Accusat. Dominos justos. Vocat. Domini justi. Ablat. Dominis justis, *Li Signori giusti.*

Così declinarete.

Nom. hic Dominus bonus, omnipotens, prudens, superbus, sapiens, munificus, magnus, &c.

DELLA SECONDA DECLINATIONE.

Simili in us.

HIc Discipulus, li, *il Discepolo*, hic Ludus, di, *il Gioco*, hic Oculus, li, *l'Occhio*, hæc Pirus, ri, *il Pero Albero*, hæc Populus, li, *il Pioppo*, hæc Laurus, ri, *il Lauro*, hic Avarus, ri, *l'Avaro.*

Nomi Sostantivi con suoi Aggettivi finiti in ir.

Il singolare.

Nom. hic Vir religiosus. Gen. viri religiosi. Dat. viro religioso. Accus. virum religiosum, Voc. vir religiose. Ablat. viro religioso. *Il Marito religioso.*

Il plurale.

Nom. hi Viri religiosi. Gen. virorum religiosorum. Dat. viris religiosis. Acc. viros religiosos. Voc. viri religiosi, Ablat. viris religiosis. *Li Mariti religiosi.*

Nomi Sostantivi con suoi Aggettivi finiti in er.

Il singolare.

Nom. hic Magister clamosus. G. magistri clamosi. D. magistro

giſtro clamoſo. Acc. magiſtrum clamoſum. Voc. magiſter clamoſe. Abl. magiſtro clamoſo. *Il Maeſtro, che grida.*

Il plurale.

Nom. hi Magiſtri clamoſi. G. Magiſtrorum clamoſorum. D. Magiſtris clamoſis. Acc. Magiſtros clamoſos. Voc. magiſtri clamoſi. Abl. magiſtris clamoſis. *Li Maeſtri che gridano.*

Così declinarete.

Nom. hic Magiſter tumidus, garrulus, miſer, providus, &c.

Simili in er.

Nom. hic miniſter *il miniſtro*. Hic auſter, *il Sirocco*. Hic pulcher, *il bello*. Hic puer, *il figliuolo*. Hic miſer, *il meſchino*. Hic coluber, *il ſcorzone*. Hic gener, *il genero*. Hic mortifer, *chi dà morte*. Hic Socer, *il Socero*. Hic Presbyter, *il Prete*. Hic piger, *il pigro*.

Nomi Soſtantivi con ſuoi Aggettivi finiti in us.

Il ſingolare.

Nom. hic Deus inviſibilis. G. Dei inviſibilis. D. Deo inviſibili. Accuſativo Deum inviſibilem. Voc. Deus inviſibilis. Abl. à Deo inviſibili. *Iddio inviſibile.*

Così declinarete.

Nom. hic Deus ſalutifer, dulcis, immortalis, benevolens, Æternus, fabricator Mundi, clemens, ſempiternus, Providus, Cœlipotens, Empireus, immotus.

Il plurale.

Nom. Dei, & Dii fallaces. G. Deorum fallacium. D. Deis & Diis fallacibus. Acc. Deos fallaces. Voc. Dei, & Dii fallaces. Abl. Deis, & Diis fallacibus. *Li Dei, che ingannano.*

Il ſingolare.

Nom. hic Orpheus Thracius. G. Orphei thracii. D. Orpheo thracio. Acc. Orpheum thracium. V. Orphee thracie. Abl. Orpheo thracio. *Orfeo Tracio, il figlio di Apolline, & Calliope.*

Così declinarete.

Nom. hic Orpheus Vocalis, Rhodopejus, Apollineus, Ismarius, Geticus, Blandus, Mellifluus, Duciſonus, Canorus, &c.

Simili in eus.

Judæus Superſtitioſus, Profanus, Infidus.
Nereus Spumeus, Violentus. *Nereo, Dio Marino.*

Theseus, Perfidus, Magnificus, inclytus, horridus, Fidus, Atticus, *Theseo figlio di Egeo Rè di Atene.*

Peleus Emonius, Neptunius, *Peleo figlio di Ajace, e di Egina.*

Nomi sostantivi con li suoi Aggettivi finiti in um.

Il singolare.

Nom. hoc Scamnum humile. G. scamni humilis. D. scamno humili. Acc. scamnum humile. Voc. scamnum humile. Ablat. scamno humili, *il scagno basso.*

Il plurale.

Nom. hæc scamna humilia. G. scamnorum humilium. D. scamnis humilibus. Acc. scamna humilia. Voc. scamna humilia. Abl. scamnis humilibus, *li scagni humili, bassi.*

Simili in um.

Nom. hoc donum, *il dono*, hoc Templum *il Tempio*, hoc Gymnasium, *la Scola*, hoc Tectum, *il Tetto*, hoc Lignum, *il Legno*, hoc Saxum, *la Pietra*, hoc membrum, *il Membro*, hoc Cœlum, *il Cielo*, & cæli, cælorum, *nel plurale*, hoc Oleum, *l'oglio*, hoc argentum, *l'argento*, hoc aurum, *l'oro*.

Notate, che il nome neutro della seconda declinatione hà tre casi simili, il Nominativo, l'Accusativo, & il Voc. così nel singolare, come nel plurale.

Nomi sostantivi con suoi Aggettivi finiti in ius.

Il singolare.

Nom. hic Ovidius ingeniosus. G. Ovidii ingenioſi. D. Ovidio ingenioſo. Acc. Ovidium ingenioſum. Voc. Ovidi ingenioſe. Abl. Ovidio ingenioſo. *Ovidio ingegnoſo.*

Così declinarete.

Nom. Ovidius Pelignus, Præceptor amoris, inops, Salmonis alumnus.

Simili in ius.

Nom. hic Virgilius, Laurentius, Antonius, filius, vicarius, Marius.

Notate che tutti quelli nomi, li quali hanno il genitivo con due ii, hanno il vocativo in i, come *filii*, Vocativo *ò fili*; Ma *Vicarius*, *socius*, *Tabellarius*, il corriere, & simili hanno il Vocativo in e, ut: *Vicarie*, &c.

DELLA

DELLA TERZA DECLINATIONE.

LA terza declinatione (la quale hà il genitivo in is) hà molte terminationi, nel nominativo ſingolare, cioè, in a, ut *epigramma*, in e, ut *cubile*, in i, ut *gummi*, in o, *ut virgo*, in c, ut *lac*, in l, ut *animal*, in n, ut *numen*, in ar, ut *lar*, in er, ut *pater*, in ir, ut *Martyr*, in as, ut *Civitas*, in es, ut *Cives*, in x, ut *Crux*, & molti altri.

Nomi ſoſtantivi con ſuoi Aggettivi finiti in a.

Il ſingolare.

Nom. hoc epigramma blandum. G. epigrammatis blandi. D. epigrammati blando. Accuſ. epigramma blandum. V. epigramma blandum. Abl. epigrammate blando, *l'epigramma piacevole.*

Il plurale.

Nom. hæc epigrammata blanda. G. epigrammatum blandorum. D. epigrammatibus blandis. Accuſ. epigrammata blanda. Voc. epigrammata blanda. Abl. epigrammatibus blandis, *li epigrammi piacevoli.*

Così declinarete.

Nom. hoc epigramma aſtrictum, &c.

Simili in a.

Hoc poema, tis, *il poema*, hoc thema, tis, *il tema*, hoc numiſma, tis, *la moneta*, hoc ænigma, tis, *l'enigma*, hoc ſtemma, tis, *la corona di armi.*

Nomi ſoſtantivi con ſuoi Aggettivi finiti in e.

Il ſingolare.

Nom. hoc cubile ſecretum. Gen. cubilis ſecreti. D. cubili ſecreto. Acc. cubile ſecretum. Voc. cubile ſecretum. Abl. cubili ſecreto. *Il letto ſecreto.*

Il plurale.

Nom. hæc cubilia ſecreta. G. cubilium ſecretorum. D. cubilibus ſecretis, &c. *Li letti ſecreti.*

Così declinarete.

Nom. hoc cubile pictum, arcanum, dulce, molle, placidum, &c.

Simili in e.

Nom. hoc ovile, *la ſtalla di pecore.*

Hoc caprile, *la ſtalla di capre.*

Hoc bovile, *la ſtalla di bovi.*
Hoc equile, *la ſtalla di cavalli.*
Hoc monile, *la collana d'oro.*
Hoc mare, *il mare.*
Hoc altare, *l'altare.*

Nomi ſoſtantivi indeclinabili, finiti in i,

Nom. hic gummi, gummi, *la gomma.*
Hoc ſinapi, ſinapi, *il ſinapo.*
Hoc frugi, i, *l'huomo utile.*

Nomi ſoſtantivi, con ſuoi Aggettivi finiti in o.

Il ſingolare.

Nom. hæc virgo intacta. G. Virginis intactæ. D. Virgini intactæ. Acc. Virginem intactam. Vocat. Virgo intacta. Abl. à Virgine intacta. *La Vergine, che non è toccata.*

Il plurale.

Nom. hæ Virgines intactæ. G. Virginum intactarum. D. Virginibus intactis. Acc. Virgines intactas. Voc. Virgines intactæ. Abl. Virginibus intactis. *Le Vergini non toccate.*

Così declinarete.

Nom. hæc Virgo timida, tenera, intemerata, inculpata, pura, pudica. *Simili in o.*
Hæc vertigo, nis, *la vertigine.*
Hæc imago, nis, *l'imagine.*
Hic, & hæc homo, *l'huomo, e la femina.*
Hic cardo, nis, *il cardine di porta.*
Hæc grando, nis, *la grandine.*
Hæc caligo, nis, *la oſcurità.*
Hic ſermo, nis, *il parlare.*
Hæc penſio, nis, *la penſione.*
Hæc diſputatio, nis, *la diſputa.*
Hic Cato, nis, *Catone, huomo ſavio.*
Hic Cicero, Ciceronis, *Cicerone, grande oratore.*
Hæc Juno, nis, *Giunone, Dea.*
Hæc Dido, nis, *Didone, Regina di Cartagine.*
Hæc Allecto, *Furia infernale,* &c.

Nomi ſoſtantivi con ſuoi Aggettivi finiti in c.

Il ſingolare.

Nom. hoc lac dulce. G. lactis dulcis. D. lacti dulci. Acc. lac

lac dulce. Voc. lac dulce. Ablat. lacte dulci. *Il latte dolce.*

Così declinarete.

Nom. hoc lac vaccinum, lepidum, niveum, hædinum, tremulum, tenerum, purum.

Nomi sostantivi con suoi Aggettivi finiti in l.

Il singolare.

Nom. hoc animal brutum. G. animalis bruti. D. animali bruto, &c. *L'animale brutto.*

Il plurale.

Nom. hæc animalia bruta. G. animalium brutorum. D. animalibus brutis, &c. *Gl'animali brutti.*

Così declinarete.

Nom. hoc animal, lis, rationale, irrationale, delectabile, risibile.

Simili in l.

Hic Asdrubal, lis, *Asdrubale, nome d'un'huomo Cartaginese.*
Hic Gabriel, lis, *Gabriele, Angelo.*
Hic Raphael, lis, *nome d'Angelo.*
Hic Daniel, lis, *Daniele.*
Hoc mel, mellis, *il mele.*
Hoc fel, fellis, *il fiele.*
Hic Consul, lis, *il Consule di Roma.*
Hic præsul, lis, *il Vescovo, Prælato.*
Hic exul, lis, *il bandito.*
Hic, & hæc vigil, lis, *la guardia.*
Hoc Tribunal, lis, *il tribunale.*

Nomi sostantivi con suoi Aggettivi finiti in ol.

Il singolare.

Nom. hic Sol aureus. G. Solis aurei. D. Soli aureo. Ac. Solem aureum. Voc. Sol auree. Abl. Sole aureo. *Il sole ch'hà color d'oro.*

Così declinarete.

Nom. hic Sol ardens, rapidus, coruscus, igneus, flammiger, æthereus, æstivus, calidus, flagrans, candidus, vagus, &c.

Nomi sostantivi finiti in an.

Il singolare.

Nom. hic Titan roseus. G. Titanis rosei. D. Titani roseo. Acc. Titanem roseum. Voc. Titan rosee. Abl. Titane roseo, *il Sole di color di rose.*

Così declinarete.

Hic Titan rutilans, eous, rutilus, criniger, insignis.

Simili in an.

Nom. hic Pan Lyceus, hirtosus, velox, protervus, Arcadius, *Pane, Dio delli Pastori.*

Nomi sostantivi con suoi Aggettivi finiti in en.

Il singolare.

Nom. hoc nomen venerabile, G. nominis venerabilis. D. nomini venerabili. Acc. nomen venerabile. Voc. nomen venerabile. Abl. nomine venerabile, *il nome venerabile.*

Il plurale.

Nom. hæc nomina venerabilia. G. nominum venerabilium. D. nominibus venerabilibus. Acc nomina venerabilia. Abl. nominibus venerabilibus, *li nomi venerabili.*

Il singolare.

Nom. hoc Numen immortale. G. Numinis immortalis. D. Numini immortali. Acc. numen immortale. Voc. Numen immortale. Ablat. Numine immortali, *la Deità immortale.*

Il plurale.

Nom. hæc Numina immortalia. G. Numinum immortalium. D. Numinibus immortalibus. Acc. Numina immortalia. Voc. Numina immortalia. Abl. Numinibus immortalibus, *le Deità immortali.*

Così declinarete.

Hoc Numen auxiliare, exorabile, venerabile, sanctum, olympicum. *Simili in en.*

Nom. hoc Foramen, nis, *il pertuggio.*
Hoc Acumen, nis, *la sottigliezza.*
Hoc regimen, nis, *il governo.*
Hoc Carmen, nis, *il verso.*
Hoc Munimen, nis, *il fortificamento.*
Hoc flamen, nis, *lo flame.*
Hic Tibicen, nis, *il sonator di tromba.*
Hic Pecten, nis, *il pettine.*
Hoc semen, nis, *il seme.*
Hoc limen, nis, *il liminare.*
Hoc Lumen, nis, *il lume.*

Nomi ſoſtantivi con ſuoi Aggettivi finiti in in.

Il ſingolare.

Nom hic Delphin, (& Delphinus) Cæruleus. G. delphinis, & delphini cærulei. Dat. delphini, & delphino cæruleo. Acc. delphinem, & delphinum cæruleum. Voc. Delphin, & Delphine cærulee. Abl. Delphine, & delphino cæruleo, *il Delfino di color del Cielo.*

Il plurale.

Nom. Delphines, & Delphini cærulei. G. Delphinium, & delphinorum cæruleorum. D. Delphinibus, & Delphinis cæruleis. Acc. delphines, & delphinos cæruleos. Voc. delphines, & delphini cærulei. Abl. delphinibus, & delphinis cæruleis, *li Delfini di color del Cielo.* Plin. lib. 18. *Delphini tranquillo mari laſcivientes.*

Così declinarete.

Nom. hic Delphinus venereus, curunis, pandus, viridis, vagus, &c.

Nomi Soſtantivi con ſuoi Aggettivi finiti in on.

Il ſingolare.

Nom. hic Dæmon malignus. G. dæmonis maligni. Dat. dæmoni maligno. Acc. dæmonem malignum. Voc. dæmon maligne. Ablat. dæmone maligno. *Il demonio maligno.*

Il plurale.

Nom. hi Dæmones maligni. G. dæmonum malignorum. D. dæmonibus malignis. Acc. dæmones malignos. Voc. dæmones maligni. Abl. dæmonibus malignis. *Li demonii maligni.*

Così declinarete.

Hic dæmon execrandus, perverſus, violentus, rabidus, ater, horridus, torvus, perfidus, niger, ſævus, ferox, dirus, horrificus, callidus, fallax, vigil, rebellis, infeſtus.

Simili in on.

Nom. hic Demophoon perfidus. G. Demophoontis perfidi. D. Demophoonti perfido. Acc. Demophoontem perfidum. Voc. Demophoon perfide. Abl. Demophoonte perfido.

Così declinarete,

Hic Agamenon, onis, Myceneus, Atrides, Tantalides, *Rè di Micena figlio d'Atreo fratello di Menelao.*

Nomi ſoſtantivi con ſuoi Aggettivi finiti in ar.

Nom. hoc nectar odoratum. G. nectaris odorati. D. nectari odorato. Acc. nectar odoratum. Voc. nectar odoratum Abl. nectare odorato. *Bevanda delli Dei odorifera.*

Così declinarete.

Hoc nectar dulce, cæleſte, hybleum, nobile, citheriacum, rubicundum, rubrum, acticum, mellifluum, beatum.

Simili in ar.

Hoc Epar, tis, *il fegato*. Hic lar, ris, *Dio del fuoco*. Hic Far, ris, *il farro*, hic, hæc, & hoc par, ris, *eguale*, hic, hæc, & hoc impar, ris, *diſparo*, hic, hæc, hoc par, ris, *il paro*. Ludere *par impar*, *equitare in arundine longa*.

Nomi Soſtantivi con ſuoi Aggettivi finiti in er.

Il ſingolare.

Nom. hic Pater amabilis. Gen. patris amabilis. Dat. patri amabili. Accuſ. patrem amabilem. Vocat. pater amabilis. Ablat. patre amabili. *Il Padre amabile.*

Il plurale.

Nom. hi Patres amabiles. Genit. patrum amabilium. Dat. pattibus amabilibus. Acc. patres amabiles. Voc. patres amabiles. Abl. patribus amabilibus. *Li Padri amabili.*

Così declinarete.

Nom. Hæc Mater dulcis. Gen. matris dulcis. Dat. matri dulci. Accuſ. matrem dulcem. Voc. mater dulcis. Ablat. matre dulci. *La Madre dolce.*

Il plurale.

Nom. Hæ Matres dulces. Gen. matrum dulcium. Dat. matribus dulcibus. Accuſ. Matres dulces. Voc. matres dulces. Ablat. matribus dulcibus. *Le Madri dolci.*

Simili in er.

Nom. hic Agger, aggeris, *monticello di terra*, hic, & hæc puber, puberis, *giovinetto*, *ò giovinetta*, hæc mulier, mulieris, *la donna*, hic imber, ris, *la pioggia*, hic September, ſemptembris, *Settembre meſe*, hic October, octobris, *Ottobre*, così *November*, & *December*, hoc iter, itineris, *il viaggio*, *camino*, hoc cadaver, cadaveris, *il corpo morto*, hic Crater, crateris, *la tazza*, hic caracter, caracteris. *Lo ſegno*, *ò figura*.

Nomi

Nomi ſoſtantivi con ſuoi Aggettivi finiti in ir.

Il ſingolare.

Nom. Hic Martyr flebilis. Genit. martyris flebilis. Dat. martyri flebili. Abl. martyrem flebilem. Vocat. martyr. flebilis. Abl. martyre flebili. *Il martire flebile.*

Il plurale.

Nom. hi Martyres flebiles. Gen. martyrum flebilium. Dat. martyribus flebilibus. Acc. martyres flebiles. V. martyres flebiles. Abl. martyribus flebilibus. *Li Martiri flebili.*

Così declinarete.

Nom. hic Martyr cruentus, rubeus, &c.

Nomi ſoſtantivi con ſuoi Aggettivi finiti in or.

Il ſingolare.

Nom. hic Amor jucundus. Gen. amoris jucundi. Dat. amori jucundo. Accuſ. amorem jucundum. Voc. amor jucunde. Abl. amore jucundo. *L'amore giocondo.*

Così declinarete.

Nom. hic Amor infeſtus, iniquus, turpis, vilis, infelix, fallax, vagus, peſtifer, urens, formoſus, ſincerus, protervus, candidus, ignifer, mobilis, &c.

Simili in or.

Hæc uxor, uxoris, *la moglie*, hic timor, timoris, *il timore*, hæc Soror, ſororis, *la ſorella*, hic Honor, honoris, *l'honore*, hic Furor, furoris, *il furore*, hæc Arbor, arboris, *l'albore*, hoc Æquor, æquoris, *il mare*, hoc Marmor, marmoris, *il marmore*, hic Rethor, rethoris, *il Rettorico*, hic Rector, rectoris, *il Rettore*, hic Paſtor, paſtoris, *il paſtore*, hoc cor, cordis, *nel plur. Nom. Acc. Voc.* hæc corda, *il cuore*, hic memor, ris, *ricordevole*, hic Neſtor, ris, *Neſtore*, nome proprio.

Nomi ſoſtantivi con ſuoi Aggettivi finiti in ur.

Il ſingolare.

Nom. Hoc Ebur nitidum. Gen. eboris nitidi. Dat. ebori nitido. Accuſ. ebur nitidum. Vocat. ebur nitidum. Ablat. ebore nitido. *L'Avorio ſplendente.*

Così declinarete.

Nom. hoc Ebur Indum, candens, niveum, ſplendidum, Attalicum, expolitum.

Simili

Simili in ur.

Nom. hic Augur, auguris, *l'augure*, hoc Fulgur, fulguris, *il folgore*, hoc Femur, femuris, *la coſcia*, hoc robur, roburis, *il rovere*, *albero*, hoc jecur, jecuris, *il fegato*.

Nomi ſoſtantivi con ſuoi Aggettivi finiti in as.

Il ſingolare.

Nom. Hæc Civitas turrigera. Gen. civitatis turrigeræ. Dat. civitati turrigeræ. Accuſ. civitatem turrigeram. Voc. civitas turrigera. Abl. civitate turrigera. *La Città piena di Torri.*

Il plurale.

Nom. Hæ Civitates turrigeræ. Gen. Civitatum turrigerarum. Dat. civitatibus turrigeris. Accuſ. civitates turrigeras. Voc. civitates turrigeræ. Ablat. civitatibus turrigeris. *Le Città piene di Torri.*

Così declinarete.

Nom. Hæc Civitas magnifica, valida, turrita, egregia, caduca, &c.

Simili in as.

Nom. hæc Bonitas, bonitatis, *la bontà*, hæc malignitas, malignitatis, *la malignità*, hic As, aſſis, *la libra*, hic vas, vadis, *il pieggio*, hoc vas, vaſis, *il vaſo; e nel plur.* vaſa, vaſorum, *della ſeconda declinatione*, hic mas, maris, *il maſchio*, hic, hæc, & hoc fas (indeclinabile) *coſa lecita*, hic, hæc, & hoc nefas (indeclinabile) *coſa illecita*.

Nomi ſoſtantivi con ſuoi Aggettivi finiti in es.

Il ſingolare.

Nom. hic Paries muſcoſus. Gen. parietis muſcoſi. Dat. parieti muſcoſo. Acc. parietem muſcoſum. Vocat. paries muſcoſe. Abl. pariete muſcoſo. *Il muro di muſchio.*

Il plurale.

Nom. hi parietes muſcoſi. Gen. parietum muſcoſorum. Dat. parietibus muſcoſis. Acc. parietes muſcoſos. Voc. parietes muſcoſi. Abl. parietibus muſcoſis. *Li muri di muſchio.*

Così declinarete.

Nom. hic paries lateritius, cæmentitius, &c.

Simi-

Simili in es.

Hic ceſpes, ceſpitis, *il ceſpuglio*, hic fomes, fomitis, *il fomite*, hic Dives, divitis, *il ricco*, hic, & hæc Civis, *il Cittadino*, *e la Cittadina*, hic, & hæc hoſpes, hoſpitis, *il foraſtiero*, *e la foraſtiera*, hæc mens, mentis, *la mente*, hic Aries, arietis, *il Montone*, hæc abies, abietis, *l'Abete*, *albero*, hæc ſeges, ſegetis, *la biada in herba*, hic pes, pedis, *il piede*, hic miles, militis, *il Soldato*, hæc clades, cladis, *l'occiſione*, hæc fames, famis, *la fame*, hic Vates, vatis, *il Poeta*, *& il Profeta*, hic, & hæc hæres, dis, *l'herede*, hoc æs, ris, *il rame*, hæc quies, tis, *la quiete*.

Nomi ſoſtantivi con ſuoi Aggettivi finiti in is.

In ſingolare.

Nom. hic Paris dardanius. Genit. paridis dardanii. Dat. paridi dardanio. Abl. paridem dardanium. Voc. paris dardanie. Abl. paride dardanio. *Paride Trojano*, *figlio di Priamo Re di Troja*.

Così declinarete.

Nom. hic Paris phrygius, perfidus, famoſus, Trojanus, idæus, adulter, laſcivus, judex Dearum, temerarius, potens, fatalis, iliacus, incœſtus, ſemivir, pulcher, formoſus, pernicioſus Patriæ, &c.

Simili in is.

Nom. hic Collis, collis, *il monticello*, hæc febris, febris, *la febre*, hic Quiris, quiritis, *il Romano*, hic Cucumis, cucumeris, *il melone d'acqua*, hic pulvis, pulveris, *la polvere*, hic ſanguis, ſanguinis, *il ſangue*, hic vomis, vomeris, *il vomere*, hic lapis, lapidis, *la pietra*, hic paries, parietis, *il muro*, hæc cuſpis, cuſpidis, *la punta*, hæc Caſſis, caſſidis, *l'Elmetto*, hæc lis, litis, *la lite*, hæc vis, vis, *la forza*, hic Alexis, alexis, *Aleſſio*, nome proprio, hæc hæreſis, *l'Hereſia*.

NOMI SOSTANTIVI

Con ſuoi Aggettivi finiti in os.

Il ſingolare.

Nom. hic Sacerdos divinus. G. Sacerdotis divini. D. Sacerdoti divino. Accuſ. Sacerdotem divinum. Voc. Sacerdos divine. Abl. Sacerdote divino. *Il Sacerdote divino.*

Il plurale.

Nom. hi Sacerdotes divini. Genit. Sacerdotum divinorum. Dat. Sacerdotibus divinis. Accuſ. Sacerdotes divinos. Vocat. Sacerdotes divini. Abl. Sacerdotibus divinis. *Li Sacerdoti divini.*

Così declinarete.

Nom. hic Sacerdos canus, caſtus, conſpicuus, ſacer, verbipotens, &c.

Simili in os.

Nom. hic, & hæc Cuſtos, cuſtodis, *la guardia*, *il cuſtode*, hic mos, moris, *il coſtume*, *uſanza*, hic Flos, floris, *il fiore*, hic ros, roris, *la rugiada*, hæc dos, dotis, *la dote*, hic Bos, bovis, *il Bove*, hic Nepos, tis, *il Nipote*, hic Monoceros, monocerotis, *l'Alicerno*, hic, & hæc, & hoc compos, tis, *potente*, hic, & hæc impos, *impotente*, hoc os, oſſis, *l'oſſo*, hoc os, oris, *la bocca*, &c.

Nomi propri con ſuoi Aggettivi finiti in us.

Il ſingolare.

Nom. hoc Tempus volubile. Gen. Temporis volubilis. Dat. Tempori volubili. Acc. Tempus volubile. Voc. ò tempus volubile. Abl. Tempore volubili. *Il tempo, che paſſa.*

Il plurale.

Nom. hæc tempora volubilia. Gen. temporum volubilium. Dat. temporibus volubilibus. Accuſ. tempora volubilia. Voc. tempora volubilia. Abl. temporibus volubilibus. *Li tempi che paſſano.*

Così declinarete.

Nom. hoc Tempus edax, tacitum, ſubitum, avidum, irrevo-

irrevocabile, invidum, avarum, lubricum, mutabile, infinitum, labens.

Simili in us.

Nom. hoc corpus infirmum. Gen. corporis infirmi. Dat. corpori infirmo. Accuſ. corpus infirmum. Voc. corpus infirmum. Ablat. corpore infirmo. *Il corpo infermo.*

Il plurale.

Nom. hæc corpora infirma. Gen. corporum infirmorum. Dat. corporibus infirmis. Accuſ. corpora infirma. Vocat. corpora infirma. Ablat. corporibus infirmis. *Li corpi infermi.*

Così declinarete.

Hoc corpus tenerum, nitidum, formoſum, validum, moribundum, putridum, caducum, debile, pulchrum, terreum, &c.

Simili in us.

Nom. hoc Latus, lateris, *il fianco*, hæc Palus, Paludis, *la Palude*, hæc virtus, virtutis, *la virtù*, hæc ſenectus, ſenectutis, *la vecchiaja*, hæc Tellus, telluris, *la terra*, *ò Dea della terra*, hæc ſalus, ſalutis, *la ſalute*, hæc Fraus, fraudis, *la frode*, hæc Venus, veneris, *la Dea Venere*, hæc incus, incudis, *l'incudine*, hæc Pecus, Pecudis, *la beſtia*, hic Mus, muris, *il ſorcio*, hoc Plus, pluris, *più*, hoc Thus, thuris, *l'incenſo*, hoc jus, juris, *la ragione*, hoc Vulnus, vulneris, *la ferita*, hoc Fœdus, fœderis, *il patto*, hoc vellus velleris, *la lana*, hoc opus, operis, *l'opera*, hoc pignus, pignoris, *il pegno*, hoc Nemus, nemoris, *il boſco*, hoc Fœnus, fœnoris, *l'uſura*.

NOMI SOSTANTIVI,

Che finiſcono in ans.

Il ſingolare.

Nom. hic Quadrans. Genit. quadrantis. Dat. quadranti. Abl. quadrantem. Voc. quadrans. Abl. quadrante. *La quarta parte della libra.*

Simili

Simili in ans.

Nom. hic Dodrans, dodrantis, dodranti. *Quarti della libra.*

Nomi Soſtantivi con ſuoi Aggettivi finiti in ens.

Il ſingolare.

Nom. hic Dens rabidus. Gen. dentis rabidi. Dat. denti rabido. Accuſ. dentem rabidum. Voc. dens rabide. Abl. dente rabido. *Il dente rabbiato.*

Il plurale.

Nom. hi dentes rabidi. Genit. dentium rabidorum. Dat. dentibus rabidis. Accuſ. dentes rabidos. Vocat. dentes rabidi. Abl. dentibus rabidis. *Li denti rabbiati.*

Così declinarete.

Nom. hic dens durus, validus, avidus, albus, vulnificus, ſpumoſus, candidus, &c.

Simili in ens.

Nom. hic Triens, trientis. *Il terzo della libra.*

Hæc mens, mentis. *La mente.*

Hic, & hæc parens. *Lo padre, e la madre.*

Nomi Soſtantivi con ſuoi Aggettivi finiti in ons.

Il ſingolare.

Nom. Fons muſcoſus. Gen. fontis muſcoſi. Dat. fonti muſcoſo. Accuſat. fontem muſcoſum. Vocat. fons muſcoſe. Abl. fonte muſcoſo. *Il fonte, ò fontana muſcoſa.*

Il plurale.

Nom. hi fontes muſcoſi. Genit. fontium muſcoſorum. Dat. fontibus muſcoſis. Accuſ. fontes muſcoſos. Voc. fontes muſcoſi. Abl. fontibus muſcoſis. *Li fonti, ò fontane muſcoſe.*

Così declinarete.

Nom. hic fons liquidus, gelidus, montanus, largus, amœnus, frigidus, dulcis, vivus, fœcundus, purus, nitidus, candidus, vagus, cœruleus, lutoſus. *Il fonte, ò la fontana.*

Nom. Hic Pons ſoroſus, validus, roboreus, celſus, marmoreus, ſolidus. *Il Ponte.*

Nom. Hic Mons altus, intonſus, aereus, excelſus, opacus, frondoſus, floridus, incultus, ſublimis, nemoroſus, arduus,

arduus, horridus, umbroſus, ſylvoſus, lapidoſus, gelidus, opertus, rigidus, nimboſus, æthereus, nivoſus, nubifer, ſcopuloſus. *Il monte, ò la montagna.*

Simili in ons.

Nom. hæc frons, ondis, *la fronde*, hæc frons, tis, *La fronte.*

Nomi ſoſtantivi con ſuoi Aggettivi finiti in abs, obs, ybs.

Il ſingolare.

Nom. hæc Trabs ſolida. Genit. trabis ſolidæ. Dat. trabi ſolidæ. Accuſ. trabem ſolidam. Voc. trabs ſolida. Abl. trabe ſolida. *La trave ſoda.*

Il plurale.

Nom. hæ trabes ſolidæ. Gen. trabium ſolidarum. Dat. trabibus ſolidis. Accuſ. trabes ſolidas. Voc. trabes ſolidæ. Abl. trabibus ſolidis. *Li travi ſodi.*

Così declinarete.

Nom. hæc Trabs fraxinea, aurata, picta, arborea, nitida, acuta, acerva, &c.

Nomi ſoſtantivi con ſuoi Aggettivi finiti in ebs.

Il ſingolare.

Nom. hæc plebs ventoſa. Gen. plebis ventoſæ. Dat. plebi ventoſæ. Abl. plebem ventoſam. Voc. plebs ventoſa. *La plebe vana, e piena di vento.*

Così declinarete.

Nom. hæc plebs avida, jejuna, humilis, pavida, clamoſa, miſella, indigna.

Nomi Aggettivi con ſuoi ſoſtantivi finiti in ybs.

Il Singolare.

Nom. hic Chalybs fortis. Gen. chalybis fortis. Dat. chalybi forti. Acc. chalybem fortem. Voc. chalybs fortis. Abl. chalybe forti. *L'acciajo forte.*

Nomi ſoſtantivi con ſuoi Aggettivi finiti in ems.

Il ſingolare.

Nom. hæc hyems aquoſa. Gen. hyemis aquoſæ. Dat. hyemi aquoſæ. Acc. hyemem aquoſam. Voc. hyems aquoſa. Abl. hyeme aquoſa. *L'invernata acquoſa.*

Così declinarete.

Nom. hæc Hyems glacialis, aſpera, atra, nimboſa, lethalis,

thalis, horrida, pigra, frigida, pluviosa, sæva, fera, ventosa, imbrifera, undosa, &c.

Nomi sostantivi con suoi Aggettivi finiti in eps.

Il singolare.

Nom. hic Princeps purpuratus. Gen. Principis purpurati. Dat. Principi purpurato. Acc. Principem purpuratum. Voc. Princeps purpurate. Acc. Principe purpurato. *Il Prencipe vestito di porpora.*

Il plurale.

Nom. hi Principes, purpurati. Gen. Principum purpuratorum. Dat. Principibus purpuratis. Acc. Principes purpuratos. Voc. Principes purpurati. Abl. Principibus purpuratis. *Li Principi vestiti di porpora.*

Così declinarete.

Nom. hic Princeps pellitus, arduus, illustris, &c.

Simili in eps.

Nom. hic adeps, adipis, *il grasso*, hic municeps, municipis, *Compratore di cose publiche.*

Hic municeps municipis. *Il Cittadino participante delle cose della Città.*

Hic auceps, aucupis, *l'uccellatore*, hic, & hæc biceps, itis, *chi hà due teste*, hic, & hæc triceps, itis, *chi hà tre teste*, hic, hæc, & hoc anceps, itis. *Dubioso, e dubiosa.*

Nomi Sostantivi con suoi Aggettivi finiti in ips.

Il singolare.

Nom. hæc stips. Gen. stipis. Dat. stipi. Acc. stipem. Voc. stips. Abl. stipe. *La paga, ò mercede.*

Nomi sostantivi finiti in ops.

Il singolare.

Nom. hic Æthiops torridus. Gen. æthiopis torridi. Dat. æthiopi torrido. Acc. æthiopem torridum. Voc. æthiops torride. Abl. æthiope torrido. *Quello ch' è d'Etiopia.*

Il plurale.

Nom. æthiopes torridi. Gen. æthiopum torridorum. Dat. æthiopibus torridis. Acc. æthiopes torridos. Voc. æthiopes torridi. Ablat. æthiopibus torridis. *Quelli che sono d'Etiopia.*

Così declinarete.

Nom. hic Æthiops vagus, niger, dives, uſtus, egyptius, eous.

Simili in ops.

Nom. hic, hæc, & hoc inops, inopis. *Il povero.*

Nomi Soſtantivi con ſuoi Aggettivi finiti in ut.

Il ſingolare.

Nom. hoc caput roſeum. Gen. capitis roſei. Dat. capiti roſeo. Acc. caput roſeum. Voc. caput roſeum. Abl. capite roſeo. *Il capo di roſe.*

Il plurale.

Nom. hæc capita roſea. Gen. capitum roſeorum. Dat. capitibus roſeis. Acc. capita roſea. Voc. capita roſea, Abl. capitibus roſeis. *Li capi di roſe.*

Così declinarete.

Nom. hoc Caput rutilum, honeſtum, nitidum, ambuſtum, purum, &c.

Simili in ut.

Hoc occiput, occipitis. *La parte di dietro del capo.*

Nomi ſoſtantivi con ſuoi Aggettivi finiti in x.

Il ſingolare.

Nom. hæc Crux ſancta. Gen. crucis ſanctæ. Dat. cruci ſanctæ. Acc. crucem ſanctam. Voc. crux ſancta. Abl. cruce ſancta. *La croce ſanta.*

Così declinarete.

Nom. hæc crux dura, horrenda, rigida, cruenta, acris, amara, triſtis, miſera, funeſta, horribilis, arborea.

Simili in ux.

Nom. hæc lux, lucis, *la luce*. Hæc nox, tis, *la notte*. Hæc conjux, gis, *la moglie*. Hæc faux, cis, *la gola*. Hæc lanx, cis, *la ſcodella*. Hæc bilanx, cis, *la bilancia*. Hæc Arx, cis, *il caſtello, ò la Rocca*. Hæc pax, pacis, *la pace*. Hic, hæc, & hoc audax, cis, *audace*. Hic, hæc, & hoc fallax, cis, *ingannevole*. Hæc fax, facis, *la torcia*. Hic codex, codicis, *il libro*. Hic cortex, corticis, *la ſcorza*. Hæc ſilex, ſilicis, *la ſelce*. Hæc fex, fecis, *la feccia*. Hic vervex, vervecis, *il caſtrato*. Hæc lex, legis, *la legge*. Hic Rex, regis, *il Rè*. Hic grex, gregis, *il gregge*. Hæc ſupellex, ctilis, *la maſſa-*

ia, *ò fornimento di casa*. Hic pollex, pollicis, *il dito groſ-*. Hic index, cis, *dito appresso il grosso*. Hic senex, senis, *vecchio*. Hic calx, calcis, *il calcio*, *ò tallone*. Hæc calx, cis, *calce*. Hic fornix, cis, *arco di fabrica*. Hæc cornix, cis, *la rnacchia*. Hæc cervix, cis, *la cervice*. Hæc Nix, vis, *la eve*. Hæc vox, cis, *la voce*. Hic Calix, cis, *il Calice*.

Il fine della terza Declinatione.

DELLA QUARTA DECLINATIONE.

LA quarta declinatione, la quale hà il Gen. in us, hà ancora la terminatione tanto nel nominativo ſingolare, quanto nel plurale in us, & in u.

Nomi Soſtantivi con ſuoi Aggettivi finiti in us.

Il ſingolare.

Nom. hæc domus marmorea. Gen. domus, & domi marmoreæ. Dat. domui, & domo marmoreæ. Accuſat. domum marmoream. Vocat. domus marmorea. Ablat. domu, & domo marmorea. *La Caſa di marmo.*

Il plurale.

Nom. hæ Domus marmoreæ. Gen. Domum, & domorum marmorearum. Dat. domibus marmoreis. Acc. domus, & domos marmoreas. Voc. domus marmoreæ. Abl. domibus marmoreis. *Le Caſe di marmo.*

Così declinarete.

Nom. hæc domus ſuperba, alta, eximia, auleata, ardua.

Simili in us.

Nom. hic Viſus perſpicuus, acutus, cupidus, *la viſta*, hic ſenſus, ſenſus, *il ſenſo*, hic auditus, auditus, *l'udito*, hic odoratus, odoratus, *l'odorato*, hic guſtus, guſtus, *il guſto*, hic tactus, tactus, *il tatto*, hic gradus, gradus, *il grado*, *ò ſcalino*, hic paſſus, paſſus, *il paſſo*, hic caſus, caſus, *il caſo*, *ò accidente*, hic ſaltus, ſaltus, *il ſalto*, hic exercitus, exercitus, *l'eſercito*, hic luctus, luctus, *il pianto*, hic actus, actus, *l'atto ò attione*, hic victus, victus, *il vitto*, hic verſus, verſus, *il verſo*, hic vultus, vultus, *il volto*, hic artus, artus, *il membro*, hic arcus, arcus, *l'arco*, hic lacus, lacus, *il lago*, hic quæſtus, quæſtus,

il la-

il lamento, hæc, quercus, quercus, *la quercia*, hæc acus, acus, *l'aco*, *la guglia di cusire*, hæc ſpecus, ſpecus, *la ſpelonca*, hæc ficus, ficus, & fici, *il fico*, *albero*, *e frutto*.

Il ſingolare.

Nom. hæc manus tenera. Genit. manus teneræ. Dat. manui teneræ. Accuſ. manum teneram. Vocat. manus tenera. Abl. manu tenera. *La mano tenera.*

Il plurale.

Nom. hæ manus teneræ. Gen. manuum tenerarum. Dat. manibus teneris. Acc. manus teneras. Voc. manus teneræ. Abl. manibus teneris. *Le mani tenere.*

Così declinarete.

Nom. hæc manus, tenella, formoſa, candida, nivea, ambroſia, avara, cava, pulchra, roſea, &c.

Simili in us.

Nom. hæc Socrus, ſocrus, *la ſuocera*, hæc Nurus, rus, *la nuora*, hæc Anus, anus, *la vecchia*, &c.

Nomi ſoſtantivi con ſuoi Aggettivi finiti in u.

Il ſingolare indeclinabile.

Nom. hoc cornu raucum. Gen. cornu rauci. Dativ. cornu rauco. Accuſat. cornu raucum. Vocat. cornu raucum. Abl. cornu rauco. *Il corno roco.*

Il plurale.

Nom. hæc cornua rauca. Gen. cornuum raucorum. Dat. cornibus raucis. Acc. cornua rauca. Voc. cornua rauca. Abl. cornibus raucis. *Li corni rochi.*

Nom. hoc cornu aureum, inflexum, tortum, patulum, rigidum, aduncum, durum, curvatum, horriſonum, cydonium, querulum, &c.

Simili in u.

Nom. hoc Tonitru, tonitru, *il tuono*, hoc veru, u, *il ſpedo*, hoc genu, genu, *il ginocchio*, hoc gelu, gelu, *il gelo*, ſenza il plurale.

Il fine della quarta Declinatione.

DELLA QUINTA DECLINATIONE.

LA quinta declinatione, la quale hà il Genitivo in ei, hà la terminatione nel Nominativo ſingolare, e nel plurale in es.

Nomi ſoſtantivi con ſuoi Aggettivi finiti in es.

Il ſingolare.

Nom. hic, vel hæc dies lætificus, & lætifica. Gen. diei lætifici, & lætificæ. Dat. diei lætifico, & cæ. Acc. diem lætificum, & cam. Vocat. dies lætifice, & ca. Abl. à die lætifico, & ca. *Il giorno allegro.*

Il plurale,

Nom. hi, & hæ dies lætifici, & lætificæ. Gen. dierum lætificorum, & arum. Dat. diebus lætificis. Acc. dies lætificos, & as. Voc. ò dies lætifici, & cæ. Abl. dieb. lætificis. *Li giorni allegri.*

Così declinarete,

Nom. hic dies æſtifer, clarus, almus, nitidus, lucidus, candidus, formoſus, purus, ambroſius, purpureus, roſeus, rapidus, phœbeus, velox, rubicundus, celer, puniceus, ſerenatus,

Simili in es.

Nom. hic meridies, meridiei, *il mezzo giorno*, hæc ſpecies, ſpeciei, *la bellezza*, hæc effigies, effigiei, *l'effigie*, *ò ritratto*, hæc progenies, progeniei, *la progenie*, hæc pernicies, perniciei, *la ruina*, hæc rabies, rabiei, *la rabbia*, hæc ſanies, ſaniei, *il ſangue corrotto*, hæc fides, fidei, *la fede*, ſenza plurale, hæc res, rei. *La coſa.*

Il fine delle cinque Declinationi.

DELLI NOMI SOSTANTIVI Compoſti nel caſo Retto.

Il ſingolare.

Nom. hæc reſpublica, Gen. Reipublicæ. Dat. Reipublicæ. Acc. Rempublicam. Voc. Reſpublica. Abl. Republica, *La coſa publica.*

Il plu-

Il plurale.

Nom. hæ reſpublicæ. Gen. rerumpublicarum. Dat. rebuſpublicis. Acc. reſpublicas. Voc. reſpublicæ. Ablat. rebus publicis. *Le coſe publiche, ò communità della Patria:*

Nom. hoc jusjurandum. Gen. jusjurandi. Dat. jurijurando. Acc. jusjurandum. Ablat. jurejurando. *Il giuramento.*

Nom. hic Cæſar Romanus Impetator. Gen. Cæſaris Romani Imperatoris. Dat. Cæſari Romano Imperatori. Acc. Cæſarem Romanum Imperatorem. Voc. Cæſar Romane Imperator. Acc. Cæſare Romano Imperatore. *Ceſare Romano Imperatore.*

Il ſingolare.

Nom. hic Prætor Urbanus. Gen. Prætoris Urbani. Dat. Prætori Urbano. Acc. Prætorem Urbanum. Voc. Prætor Urbane. Abl. Prætore Urbano. *Il Capitano della Città.*

Il plurale.

Nom. hi Prætores Urbani. Gen. Prætorum Urbanorum. Dat. Prætoribus Urbanis. Acc. Prætores Urbanos. Voc. Prætores Urbani. Abl. Prætoribus Urbanis. *Li Capitani della Città.*

DELLI NOMI SOSTANTIVI Compoſti del Retto, & Obliquo.

Il ſingolare.

Nom. hic Tribunus plebis. Gen. Tribuni plebis. Dativ. Tribuno plebis. Acc. Tribunum plebis. Vocat. Tribune plebis. Abl. Tribuno plebis. *L'Eletto del popolo.*

Il plurale.

Nom. hi Tribuni plebis. Gen. Tribunorum plebis. Dat. Tribunis plebis. Acc. Tribunos plebis. Voc. Tribuni plebis. Abl. Tribunis plebis. *Gl'Eletti del popolo.*

Nom. hoc Senatus conſultum. Gen. Senatus conſulti. Dat. Senatus conſulto. Accuſ. Senatus conſultum. Voc. Senatus conſultum. Abl. Senatus conſulto. *Il decreto del Senato.*

Nom. hoc plebis ſcitum. Gen. plebis ſciti. Dat. plebis

ſcito. Acc. plebis ſcitum. Voc. plebis ſcitum. Abl. plebis ſcito. *Il decreto del popolo.*

Nom. hic Tribunus militum. Gen. Tribuni militum. Dat. Tribuno militum. Acc. Tribunum militum. Voc. Tribune militum, Abl. Tribuno militum. *Il Maeſtro di campo.*

Nom. hic pater familias. Gen. patris familias. Dat. patri familias. Acc. patrem familias. Voc. pater familias, Abl. patre familias. *Il padre di famiglia.*

Così declinarete.

Nom. hæc Mater familias. *La madre di famiglia.*

Nom. hic juris peritus. Gen. juris periti. Dat. juris perito. Acc. juris peritum, Voc. juris perite. Ablat. juris perito. *Il Dottore di Legge.*

Nom. hic juris conſultus. Gen. juris conſulti. Dat. juris conſulto. Acc. juris conſultum. Voc. juris conſulte. Abl. juris conſulto. *Dottore di Legge.*

Reliqua, quæ Linguæ Latinæ benè acquirendæ neceſſaria ſunt, qui ediſcere cupit, Emanuelem Alvarum è Societate Jeſu, Grammaticorum principem, aptè conſulat.

IL FINE.

INDICE
DI TUTTI
LI VERBI
LATINI
PIU' USATI DA M. T. CIC.

Conforme al Catalogo

Compoſto per D. Pietro Brexi Licata
Regalvotano.

INDICE DELLI VERBI
Più uſati da M. T. C.

A

AMo 1. a.
Abalienor 1. a.
Abdico, is 1. e 6. a.
Abdico 1. a.
Abdo 3. a.
Abduco 3. e 6. a.
Abeo 1. n.
Aberro 1. n.
Abhorreo 1. a.
Abigo 6. a.
Abjicio 3. a.
Abjudico 3. a.
Abjungo 6. a.
Abjuro 4. n.
Abortor 7. d.
Ablaqueo 1. a.
Ablego 3. a.
Abnego 3. a.
Abnuo 3. n.
Abnuto 1. n.
Abrado 6. a.
Abripio 6. a.
Abrogo 3. a.
Aboleo 1. a.
Abominor 7. d.
Abrumpo 1. a.
Abſcindo 6. a.
Abſcondo 3. a.
Abſolvo 2. a.
Abſorbeo 4. n.
Abſono 1. n.
Abſtergo 1. a.
Abſterreo 6. a.
Abſtineo 2. a.
Abſtraho 6. a.
Abſtrudo 3. a.
Æſtimo 2. a.
Abſcondo 3. a.
Abſumo 1. a.
Abundo 5. n.
Abutor 7. d.
Acumino 1. a.
Accedo 1. n.
Accelero 1. n.
Accendo 1. a.
Accerſo 1. a.
Accerſo 2. a.
Accidit 3. imp.
Accio 4. n.
Accipio 6. a.
Acclamo 3. n.
Accolo 1. a.
Accomodo 3. a.
Accubo 1. n.
Accumbo 1. n. 3. n.
Accumulo 3. a. & 5. a.
Accurro 3. n.
Accuſo 2. a.
Acquieſco 3. n.
Acquiro 1. a.
Acuo 4. n.
Adæquo 3. a.
Adamo 1. a.
Adaugeo 5. a.
Addico 3. a.
Addiſco 3. a.
Adimo 6. a.
Addo 3. a.
Addubito 1. a.
Adduco 1. a.
Adedo 1. n.
Adhæreo 3. n.
Adæquo 3. a.
Adhæreſco 3. a.
Adhibeo 3. a.
Adhortor com.
Adigo 1. a.
Adhibeo 3. a.
Adjicio 3. a.
Adimo 6. a.
Adipiſcor cō. & 3. d.
Adjudico 3. a.
Adjungo 3. a.
Adjuro 4. n.
Adjuvo 1. a.
Admetior 4. d.
Adminiſtro 1. a.
Admiror 7. d.
Admiſceo 3. a.
Admitto 3. a.
Admoveo 4. a.
Admoneo 3. e 6. a.
Admurmuro 3. n. a.
Adnaſcor 7. d.
Adnecto 1. a.
Adnumero 3. a.
Adoleſco 1. n.
Adopto 1. a.
Adoro 1. a.
Adorior 5. d.
Adorno 3. a.
Adopto 6. a.

Ad-

Adpromitto 3. a.
Adquiesco 3. n.
Adscribo 3. a.
Adservo 1. a.
Adstituo 1. a.
Adsum 3. n.
Adveho 1. a.
Advenio 1. n.
Advento 1. n.
Adverto 1. a.
Advesperascit imp.
Advigilo 1. n.
Adulor 4. d.
Adulteror 3. d.
Adumbro 1. a.
Advoco 1. a.
Advolo 1. n.
Ædifico 4. n.
Ægroto 5. n.
Æmulor 5. d.
Æmulor 2. d.
Æquiparo 3. a.
Æquo 5. a.
Æstimo 2. a.
Affio 4. n.
Affaris 3. n.
Affecto 1. a.
Affero 3. a.
Affino 5. a.
Affligo 1. a.
Affingo 1. a.
Afflicto 1. a.
Affirmo 1. a.
Affio 1. n.
Affluo 1. n.
Agglutino 3. a.
Aggredior c. e 3. d.
Aggrego 1. a.
Agito 1. a.
Adnascor 1. d.
Agnosco 6. a.
Agito 1. a.
Ago 2. 3. e 5. a.
Agglutino 1. a.
Albesco 5. n.
Algeo 5. n.
Alieno 6. a.
Allabor 7. d.
Allego 1. a.
Allecto 1. a.
Allevo 1. a.
Allicio 5. a.
Allido 3. a.
Alligo 5. a.
Alloquor 3. d.
Allucinor 7. d.
Alludo 1. n.
Alo 5. a.
Altercor 7. d.
Alterno 1. a.
Ambigo 1. a.
Ambio 1. n.
Ambulo 1. n.
Amburo 1. a.
Ammitto 1. a.
Amo 1. a.
Amoveo 6. a.
Amplector, com.
Amplexor, com.
Amplifico 5. a.
Amplio 5. a.
Amputo 4. n.
Ancillor 2. d.
Ango 2. a.
Animadverto 2. a.
Animo 1. a.
Annecto 1. a.
Annuntio 3. a.
Annuo 3. n.
Antecedo 1. e 3. n.
Antecello 1, n.
Anteeo 1. n.
Antefero 3. a.
Antegredior 3. d.
Anteoccupo 1. a.
Antepono 3. a.
Anteprædior 1. d.
Antesto 1. n.
Anteverto 1. n.
Anticipo 1. a.
Antico 1. a.
Aperio 3. a.
Appareo 1. e 3. n.
Appello, as, 1. a.
Appello, is, 1. n.
Appellor, voc.
Appendo 1. a.
Appeto 4. e 6. a.
Applico 3. a.
Augeo 5. a.
Appono 3. a.
Apporto 1. a.
Approbo 1. a.
Appromitto 3. a.
Appropinquo 3. n.
Aprico 7. d.
Apto 3. n.
Aquor 7. d.
Arceo 6. a.
Architector 3. d.
Ardeo 5. n.
Aresco 5. n.
Arguo 2. a.
Argumentor 3. d.

Armo 1. a.
Arieto 5. a.
Aro 4. n.
Arrideo 3. n.
Arripio 1. e 6. a.
Arrodo 1. a.
Arrogo 3. a.
Arto 5. a.
Aſcendo 1. n.
Aſciſco 3. e 6. a.
Aſcindo 6. a.
Aſcribo 3. a.
Appello 1. a.
Aſpergo 5. a.
Aſpernor c. e 3. d.
Aſpicio 1. a.
Aſpiro 3. n.
Aſporto 1. a.
Aſſentor 3. d.
Aſſentior 7. d.
Aſſequor 3. d.
Aſſero 3. a.
Aſſervo 1. a.
Aſſideo 3. n.
Aſſido 1. n.
Aſſigno 3. n.
Aſſilio 1. n.
Aſſimulo 3. a.
Aſſiſto 3. n.
Aſſo 4. n.
Aſſoleo 1. n.
Aſſocio 3. a.
Aſſuefacio 3. a.
Aſſuefio 5. n.
Aſſumo 3. a.
Aſſurgo 3. n.
Aſſo, as, 1. n.
Aſtringo 5. a.
Attendo 1. a.
Attento 1. a.
Atteſtor 3. d.
Attexo 4. n.
Attineo 1. a.
Attraho 1. a.
Attinet 5. imp.
Attollo 1. a.
Attrecto 1. a.
Attribuo 3. a.
Auctionor 3. d.
Auctoror 3. d.
Aucupor 3. d.
Audeo 1. n.
Audio 6. a.
Avello 6. a.
Aveo 1. n.
Averſor 3. d.
Averto 6. a.
Aufero 6. a.
Aufugio 1. a.
Augeo 5. a.
Augeſco 1. n.
Auguror 7. d.
Auguro 1. a.
Avoco 6. a.
Avolo 1. n.
Auſculto 6. a.
Auſculto, *per obedire* 3. n.
Auſpicor 7. d.
Auxilior 2. d.

B

BAcchor 7. d.
Balat 1. imp.
Benefacio 3. a.
Benevaleo 5. n.
Benevolo 1. a.
Beo 1. a.
Buccino 1. a.
Bullio 1. n.
Bello 1. n.
Belligero 1. n.
Benedico 3. n.
Bibo 4. n.

C

CAchinor 7. d.
Cado 1. n.
Cædo 1. a.
Cælo 5. a.
Cenſeo 1. n.
Calceo 4. e 5. a.
Calefacio 1. a.
Calefio 5. n.
Caleo 5. n.
Calceo 3. n.
Calumnior 3. d.
Calleo 5. n.
Caneſco 5. n.
Cano 1. a.
Canto 1. a.
Capeſſo 1. a.
Capio 1. e 6. a.
Capto 1. a.
Caſtigo 2. a.
Caſtrametor 7. d.
Caveo 3. n.
Cavillor 3. d.
Cedo 3. n.
Celebro 1. a.
Celero 1. a.
Celo 4. n.

Cenſeo 1. a.
Cenſeor voc.
Centurio 1. a.
Cerno 1. a.
Certo 1. n.
Ceſſo 1. n.
Cieo 1. a.
Cingo 4. e 5. a.
Circulo 1. a.
Circumligo 1. a.
Circumplector c.
Circumplico 1. a.
Circumvenio 1. a.
Circumcido 1. a.
Circundo 5. a.
Circumduco 1. a.
Circumfero 3. a.
Circumfluo 1. n.
Circumjicio 1. a.
Circumgesto 1. a.
Circumſcribo 3. a.
Circumſepio 1. a.
Circumſido 1. a.
Circumſono 1. n.
Circumſpicio 2. a.
Circumſto 1. n.
Circumvenio 1. a.
Cito 1. a.
Clamito 1. n.
Clamo 1. n.
Clareo 5. n.
Claro 5. a.
Claudico 1. n.
Claudo 5. a.
Coaduno 1. a.
Coacervo 3. a.
Coaceſco 5. n.
Coangusto 1. a.
Coarto 1. a.
Coarguo 2. a.
Coemo 2. a.
Cœno 4. n.
Coquo 1. n.
Cœpit 1. a.
Cæpto 4. n.
Coacervo 3. a.
Coæquo 1. a.
Coerceo 1. a.
Cogito 1. a.
Cognoſco 6. a.
Cogo 1. a.
Cognoſcor, voc.
Cohæreo 2. n.
Cohæreſco 3. n.
Cohorreo 2. n.
Cohortor, com.
Collabor 7. d.
Collacrymo 1. n.
Collacrymor 7. d.
Collato 1. a.
Collaudo 1. a.
Collido 1. a.
Colligo, as 5. a.
Colligo, is 2. a.
Colloco 3. a.
Colloquor 3. a.
Colluctor 7. d.
Colludo 1. n.
Colluo 1. a.
Colo 4. n.
Coloro 5. a.
Combibo 4. n.
Comedo 4. n.
Comitor c. e 3. d.
Commaculo 5. a.
Commeditor c. 3. d.
Commemoro 3. a.
Commendo 3. a.
Commentor 3. d.
Commeo 1. n.
Commigro 1. n.
Comminiſcor 3. d.
Comminor 3. d.
Commiſeror 3. d.
Committo 3. a.
Commodo 3. a.
Commolior 3. d.
Commonefacio 2. & 4. a.
Commoneo 2. a.
Commoror 7. d.
Commoveo 1. n.
Como 1. a.
Communico 3. a.
Commuto 5. a.
Compareo 1. n.
Comparo 3. a.
Compello 1. a.
Compenſo 3. e 5. a.
Comperio 1. a.
Compeſco 1. a.
Compilo 1. a.
Compingo 4. n.
Complaudo 3. a.
Complector, com.
Compleo 1. a.
Complico 1. a.
Compono 3. a.
Comporto 1. a.
Comprehendo 6. a.
Comprimo 5. a.
Comprobo 3. a.
Compugno 1. a.
Computo 1. a.

Con-

Concalefacio 5. a.
Concaleo 5. n.
Concaleſco 5. n.
Concedo 3. a.
Concerno 1. a.
Concerto 1. n.
Concido 1. n.
Concilio 3. a.
Concinno 5. a.
Concionor 7. d.
Concipio 5. a.
Concito 1. a.
Conclamo 1. n.
Concoquo 4. n.
Concordo 3. a.
Concredo 3. a.
Concrepo 1. n.
Concreſco 1. n.
Conculco 5. a.
Concumbo 1. a.
Concupiſco 1. a.
Concurro 1. n.
Concurſo 1. n.
Condemno 2. a.
Condico 3. a.
Condio 4. n.
Condiſco 6. a.
Condo 1. a. e 4. n.
Condoleo 5. n.
Condoleſco 5. n.
Condono 3. e.
Conduco 1. e 6. a.
Conduplico 3. a.
Confero 6. a.
Conficio 4. n.
Confido 3. n.
Configo 3. a.
Configo 1. a.
Confirmo 3. a.
Confiteor 4. d.
Conflagro 5. n.
Conflictor 7 d.
Confligo 1. a.
Confluo 1. n.
Confluo 3. e 6. a.
Confirmo 3. e 5. n.
Confringo 5. a.
Confugio 1. n.
Confundo 1. a.
Confuto 5. a.
Congelo 5. n.
Congemo 5. n.
Congero 1. a.
Conglacio 5. n.
Conglobo 1. a.
Conglutino 5. a.
Congratulor 2. d.
Congredior 7. d.
Congrego 1. a.
Congruo 1. n.
Conjicio 1. a.
Conjugo 3. a.
Conjungo 3. a.
Conjuro 1. a.
Connecto 3. a.
Conniveo 3. n.
Conor 3. d.
Conqueror 6. d.
Conquieſco 3. n.
Conquiro 1. a.
Conclamo 1. a.
Conſeneſco 5. n.
Conſaucio 1. a.
Conſcindo 5. a.
Conſciſco 3. a.
Conſcribo 3. a.
Conſecro 3. a.
Conſector 3. d.
Conſentio 3. n.
Conſepio 3. a.
Conſequor 3. d.
Conſero 4. n.
Conſervo 1. a.
Conſideo 1. n.
Conſidero 1. a.
Conſido 1. n.
Conſigno 3. e 6. a.
Conſiſto 1. n.
Conſocio 1. a.
Conſolor 3. d.
Conſoporor 7. d.
Conſopio 1. n.
Conſpergo 5. a.
Conſpicio 5. a.
Conſpiro 1. a.
Conſputo 1. n.
Conſtituo 3. a.
Conſtruo 1. e 5. n.
Conſtringo 2. a.
Conſtruo 4. n.
Conſtupro 3. a.
Conſueſco 5. n.
Conſulo 1. a.
Conſulo 3. n.
Conſulto 1. n.
Conſumo 1. n.
Conſurgo 1. n.
Contabeſco 5. n.
Contamino 5. a.
Contego 5. a.
Contermino 1. a.
Contemplor 7. d.
Contendo 6. a. e 5. n.
Contero 1. e 3. n.

Contector 3. d.
Contexo 3. a.
Conteſtor 3. d.
Conticeo 6. a, e 1. n.
Conticeſco 5. n.
Contineo 6. a.
Contingit 3. imp.
Contingo 3. a.
Continuo 3. a.
Contueor 3. d.
Contorqueo 1. a.
Contradico 3. a.
Contribuo 3. a.
Contraho 1. a.
Contravenio 3. n.
Contrecto 5. a.
Contremiſco 5. n.
Contremo 1. n.
Contribuo 3. a.
Conteriſto 1. a.
Controverſor 3. d.
Contrucido 1. a.
Contrudo 1. a.
Contueor 3. d.
Contundo 5. a. 3. n.
Conturbo 1. e 5. a.
Convaleſco 5. n.
Conveho 6. a.
Convello 6. a.
Convenio 3. n.
Convenit 3. imp.
Converto 1. a.
Convecto 5. a.
Convinco 1. a.
Convivor 7. d.
Convoco 1. a.
Convolo 1. n.
Convolvo 1. a.
Cooperio 5. a.
Coopto 3. a.
Copulo 3. & 4. a.
Coquo 1. a. & 4. n.
Como 5. a.
Convinco 2. a.
Corrigo 1. a.
Corripio 1. & 2. a.
Corono 5. a.
Corroboro 5. a.
Corrodo 3. e. 5. a.
Corrumpo 1. a.
Corruo 1. n.
Cremo 5. n.
Creo 1. n.
Credo 3. a.
Credor, voc.
Creſco 5. n.
Criminor, com.
Cruento 5. n.
Crucio 1. a.
Cubo 1. n.
Cudo 1. a.
Culpo 1. & 2. a.
Cumulo 3. a.
Cunctor 7. d.
Cupio 1. a.
Curo 1. a.
Curro 1. n.
Curſo 1. n.
Cuſtodio 5. n.

D

DAmno 1. a.
Debeo 3. a.
Dealbo 1. a.
Deamo 1. a.
Debacchor 7. d.
Decanto 1. a.
Debilito 1. a.
Decedo 5. n.
Decerno 3. a.
Decerpo 5. a.
Decerto 1. n.
Decet 4. imp.
Decido 3. a.
Decido 6. n.
Decipio 1. a.
Declamito 1. n.
Declamo 1. n.
Declaro 3. a.
Declino 6. a.
Decoquo 4. n.
Decoro 5. a.
Decreſco 5. n.
Decubo 3. n.
Decurro 1. n.
Decuſſo 1. a.
Dedico 3. n.
Dediſco 6. a.
Dedo 3. a.
Dedoceo 4. n.
Deduco 1. a.
Decerto 1. n.
Defatigo 5. a.
Defendo 2. a.
Defero 1. & 2. a.
Deferveſco 5. n.
Deferveo 1. n.
Deficio 4. n.
Defigo 6. a.
Definio 1. a.
Deflagro 1. a.
Deflecto 6. a.
Defleo 4. n.

De-

Defloreſco 5. n.
Defluo 1. n.
Deformo 3. a.
Defraudo 5. a.
Defrico 1. a.
Defringo 6. a.
Defugio 1. a.
Defungor 7. d.
Degenero 6. a.
Dego p. a.
Deguſto 4. n.
Dehortor, com.
Defero 4. n.
Dejicio 6. n.
Delabor p. d.
Delector 7. d.
Delecto 1. a.
Delectat 4. imp.
Delego 1. a.
Delibero 4. n.
Delibo 6. a.
Deligo 1. a.
Delimo 1. a.
Delinquo 1. a.
Deliqueſco 5. n.
Deliro 1. n.
Delitеſco 5. n.
Delido 1. a.
Delibo 1. a.
Demergo 4. n.
Demetior 3. d.
Demigro 1. n.
Deminuo 6. a.
Demiror 3. d.
Demo 3. a.
Demolior 3. d.
Demonſtro 3. a.
Demoror 3. d. 2.
Demoveo 6. a.
Denego 3. a.
Denoto 3. a.
Denudo 5. a.
Denuncio 3. a.
Deonero 5. a.
Depaſcor 7. d.
Depopulor 4. d.
Depello 6. a.
Dependo p. a.
Depereo p. n.
Depingo p. a. 4. n.
Depono 3. a.
Depopulor, com.
Deporto 1. a.
Depoſco 4. e 6. a.
Depravo 1. c. 5. a.
Deprecor 6. d.
Deprehendo 6. a.
Deprimo 1. a.
Depromo 6. a.
Deſpuo 6. a.
Depugno 1. a.
Decutio 4. n.
Derelinquo 1. a.
Derideo 1. n.
Derivo 4. n.
Derogo 3. e 4. n.
Deruo 1. a.
Deſcendo 1. n.
Deſciſco 1. n.
Deſcribo 3. a.
Deſeco 1. a.
Deſero 1. a.
Deſervio 3. a.
Deſideo 1. n.
Deſido 1. n.
Deſidero 1. a.
Deſigno 3. a.
Deſilio 1. n.
Deſino 1. a.
Deſipio 1. n.
Deſiſto 1. n.
Deſum 3. n.
Deſpicio 1. a.
Deſpumo 1. a, e 4. n.
Deſtino 3. a.
Deſtituo 1. a.
Deterreo 6. a.
Detraho 6. a.
Dico 3. a.
Dicor, voc.
Diffido 3. a.
Dignor 5. d.
Digredior 7. d.
Divido 5. a.
Dilungo 6. a.
Dilabor 7. d.
Dilacero 1. a.
Dilapido 5. a.
Dilargior 4. d.
Dilato 6. a.
Diligo 1. a.
Dilorico 3. a.
Diluceſcit 1. imp.
Diluo 5. a.
Dimano 1. n.
Dimetior, com.
Dimico 1. n.
Diminuo 1. a.
Dimitto 1. n.
Dimoveo 6. a.
Dinumero 3. e 5. a.
Dirimo 1. a.
Diripio 3. a.
Dirumpo 3. e 5. a.

Di-

Diruo 1. a.
Diſcedo 1. n.
Diſcepto 1. n.
Diſcerno 6. a.
Diſcendo 6. a.
Diſcingo 3. a.
Diſcludo 6. a.
Diſco 6. a.
Diſcordo 1. n.
Diſcrepo 1. a.
Diſcrimino 6. a.
Diſcrucio 1. a.
Diſcumbo 1. n.
Diſcupio 1. a.
Diſcutio 3. a.
Disjicio 6. a.
Disjungo 6. a.
Diſpartior 3. d.
Diſpello 6. a.
Diſpenſo 3. a.
Diſpendo 3. n.
Diſperdo 3. n.
Diſperdo 3. a.
Diſpero 1. n.
Diſpergo 3. a.
Diſpertio 4. n.
Diſpicio 1. n.
Diſpliceo 3. n.
Diſplicet 3. imp.
Diſpello 5. a.
Diſpono 3. a.
Diſputo 1. n.
Diſrumpo 1. a.
Diſſemino 4. n.
Diſſentio 3. n.
Diſſero 1. a.
Diſſideo 1. a.
Diſſimulo 1. a.
Diffido 3. a.
Diſſocio 4. n. e 6. a.
Diſſolvo 6. a.
Diſſuadeo 3. a.
Diſſuavior 3. d.
Diſſuo 4. n.
Diſtermino 6. a.
Diſtinguo 6. a.
Diſtineo 6. a.
Diſto 1. n.
Diſtraho 6. a.
Diſtribuo 3. a.
Diſtringo 1. a.
Diſturbo 1. a.
Divagor 7. d.
Divarico 6. a.
Divello 6. a.
Diverſor 7. d.
Divido 6. a.
Divino 1. n.
Divulgo 1. a.
Do 3. a.
Doceo 4. a.
Doleo 3. & 5. n.
Doleo 4. n.
Dominor 2. d.
Domo 5. a.
Dono 3. & 5. a.
Dormio 1. n.
Dubito 1. a.
Duco 1. & 2. a.
Dulceſco 5. n.
Dureſco 5. n.
Duro 6. a.

E

EBullio 1. a.
Edico 3. a.
Ediſco 6. a.
Ediſſero 3. a.
Edo 4. n.
Edoceo 4. a.
Edoleo 4. & 5. n.
Edomo 5. a.
Educo as 5. a.
Educo is 5. a.
Effero 2. a.
Efferveſco 5. n.
Efficio 3. a.
Effingo 3. a.
Efflagito 3. a.
Efflo 1. a.
Effloreſco 5. n.
Effluo 5. n.
Effodio 4. n.
Effringo 4. n.
Effugio 6. a.
Effundo 5. a.
Egeo 1. n.
Egero 4. n.
Egredior 7. d.
Ejicio 6. a.
Ejaculor 3. d.
Ejuro 5. n.
Elabor 7. d.
Elaboro 1. n.
Elargior 4. & 4. d.
Ejicio 6. a.
Elicio 6. a.
Elido 6. a.
Eligo 1. a.

Eli-

Elimo 6. a.
Eloquor 3. d.
Eluceo 1. n.
Elucubror 3. c.
Eludo 1. a.
Eluo 5. a.
Emancipio 1. a.
Emano 5. n.
Emando 5. a.
Ementior 3. d.
Emercor 7. d.
Emergo 1. n.
Emercor 3. d.
Emigro 1. n.
Emineo 3. n.
Emitto 6. a.
Emo 2. & 5. a.
Emorior 7. d.
Emungo 1. e 4. n.
Enarro 3. a.
Enascor 7. d.
Enato 4. n.
Enavigo 4. n.
Eneco 1. a.
Enervo 1. a.
Eniteo 5. n.
Enitesco 5. n.
Eno 4. n.
Enodo 5. a.
Enucleo 3. a.
Enudo 5. a.
Enumero 1. a.
Enuncio 3. a.
Eo, is, 1. n.
Epulor 7. d.
Equito 1 n.
Erigo 3. a.
Eripio 6. a.
Erogo 3. a.
Ero p. n.
Erubesco 5. n.
Eructo p. a.
Erumpo p. n.
Eruo 5. a.
Esurio p. n.
Evado 4. & p. n.
Evagor 7. d.
Evanesco 5. n.
Evello 6. a.
Evenio 3. n.
Everto 5. a.
Evenio 3. & p. n.
Evigilo p. n.
Evito p. a.
Evolo p. n.
Evolo p. a.
Evomo 4. n.
Evacuo p. a.
Exædifico p. a.
Exæquo 5. n.
Exaggero p. a.
Exalbesco 5. n.
Exanimo p. a.
Exardeo 5 n.
Exardesco 5. n.
Exaresco 5. n.
Exaro 4. n.
Exsaturo 5. a.
Exaudio 7. a.
Excæco 6. a.
Excandesco 5. n.
Excedo p. n.
Excello 3. a.
Excepto 6. a.
Excerpo 6. a.
Excido p. n.
Excio 4. n.
Excipio 6. a.
Excito p. a.
Excludo 6. a.
Excogito p. a.
Extollo p. a.
Excrucio 2. a.
Excubo p. n.
Excudo p. a.
Effero p. a.
Effervesco 5. n.
Efficio 3. a.
Effingo 5. a.
Efflagito 6. a.
Efflo p. a.
Efflouesco 5. n.
Effluo 5. n.
Effodio 4. n.
Effringo 4. n.
Effugio 6. a.
Effundo 5. a.
Egeo 2. n.
Egero 4. n.
Egredior 7. d.
Ejicio 6. a.
Ejaculor 3. d.
Ejuro 5. n.
Elabor 7. d.
Elaboro 5. n.
Elargior c. e 4. d.
Exorno 5. a.
Exoro 6. a.
Expellesco 5. n.
Expecto p. a.
Expatior 7. d.
Expeto 6. a.
Expedito 5. a.

Expedit 3. imp.
Expello p. a.
Expendo 3. a.
Expergefacio p. a.
Expergiſcor 7. d.
Experior, com.
Exploro 6. a.
Expillo 6. a.
Expio 5. a.
Expiſcor 3. d.
Explano 3. a.
Expleo 2. & 5. a.
Explico 3. a.
Explaudo p. a.
Explodo 6. a.
Expolio 6. a.
Expono 3. a.
Exporto p. a.
Expoſco 4. a.
Exprimo p. a.
Exprobo 3. a.
Exprimo p. a.
Expugno 5. a.
Expurgo 2. a.
Expeto p. a.
Expecto p. a.
Exquiro 6. a.
Exſaturo 5. a.
Exſcribo 3. a.
Exibilo 3. n.
Expolio 5. a.
Exſuſcito p. a.
Extabeſco 5. n.
Extenuo p. a.
Exterreo p. a.
Extergo 5. a.
Extermino 5. a.
Exterebro 4. n.
Extimeſco p. a.
Extinguo 1. a.
Extirpo 6. a.
Exto p. n.
Extollo p. a.
Extorqueo 3. 6. a.
Extraho 6. a.
Extrico 3. a.
Extrudo 5. a.
Extruo p. a, e 4. n.
Exturbo 5. a.
Exulcero p. a.
Exulo 6. n.
Exulto 5. n.
Exuo 4. e 5. a.
Exupero p. a.
Exurgo p. n.
Everto 5. a.
Exſuſcito 4. n.

F

FAbricor, co. e. 3. d.
Fabulor 3. d.
Faceſſo 4. n.
Facio 1. 2. e 3. a.
Factito p. a.
Famulor 2. d.
Fallo p. a.
Faſtidio p. a.
Fateor 3. d.
Faveo 3. n.
Ferio p. e 5. a.
Fero p. a.
Ferveo 5. n.
Feſtino p. a.
Figo p. a.
Figuro p. a.
Findo 4. n.
Fingo p. a.
Finio p. a.
Fio 6. n.
Firmo 5. a.
Flagito 4. e 6. a.
Flagro 5. n.
Flecto p. a.
Fleo 5. n.
Floreo 5. n.
Floreſco 5. n.
Fluctuo 5. n.
Fluctuor 7. d.
Fluito p. n.
Fluo p. n.
Fodio 4. n.
Fœdo 5. a.
Fœneror p. d.
Formido p. a.
Formo p. a.
Fortuno 3. a.
Foveo p. a. e 4. n.
Frango p. a. e 4. n.
Fraudo 5. a.
Fremo 5. a.
Frœno 5. a.
Frequento p. a.
Frico p. a.
Frigefacio p. a.
Frigeo 5. n.
Frigeſco 5. n.
Frondeſco 5. n.
Frumentor 3. d.
Fruor 3. d.
Fruſtror c. e 3. d.
Fruor 7. d.
Fruticor 3. d.

Fugio p. a.
Fugito p. a.
Fugo p. a.
Fulcio p. e 5. a.
Fulgeo 5. n.
Fulgurat p. imp.
Fumo p. n.
Fundo, as, p. a.
Fundo, is, 5. a.
Funeſto p. a.
Fungor 7. d.
Furor 4. d.

G

GArrio p. a.
Gaudeo 5. n.
Gemino p. a.
Gemo 5. n.
Genero p. a.
Gero p. a.
Geſtio p. n.
Gigno p. a.
Gliſco 5. n.
Glorior 7. 7.
Gracior 7. d.
Grandeſco 5. n.
Graſſor 7. d.
Gratificor 4. d.
Gratulor 7. d.
Guberno 1. a.
Guſto 4. n.

H

HAbeo 1. e 6. a.
Habeor, voc.
Habito 4. n.
Hæreo 3. n.
Hallucinor 7. d.
Haurio 6. a.
Hebeſco 5. n.
Helluor 3. d.
Herbeſco 5. n.
Hio 1. n.
Hiſco 5. n.
Honeſto 5. a.
Honoro 1. a.
Horreſco 5. n.
Horror, com.
Humo 1. a.
Hyberno 1. n.
Hyemo 1. n.

I

JAceo 1. n.
Jacto 1. a.
Ico 1. a.
Igneſco 5. n.
Ignoro 1. a.
Ignoſco 3. n.
Illaqueo 5. a.
Illabor 7. d.
Illicio 6. a.
Illino 1. a.
Illigo 1. a.
Illudo 1. n.
Illumino 5. a.
Illuſtro 1. a.
Imbuo 2. 4. 5. a.
Imitor 3. d.
Immergo 1. a. 3.
Immineo 3. n.
Imminuo 1. e 6. a.
Immitto 3. a.
Immolo 3. a.
Immuto 6. a.
Impendo 1. a.
Impello 6. a.
Impendo 3. n.
Impedio 1. e 3. 5. a.
Impendo 2. 3. a.
Impetro 3. a.
Impartio 3. a.
Impertior 4. d.
Impetro 6. a.
Impingo 3. a.
Impleo 5. a.
Implico 3. a. e 4. n.
Imploro 6. a.
Impono 3. a.
Importo 1. a.
Imprimo 3. a.
Impugno 5. a.
Inaudio 6. a.
Inaguro 1. a.
Incedo 1. a.
Incendo 5. a.
Incerno 4. n.
Inchoo 1. a.
Incido 1. n.
Incido 1. a. e 4. n.
Incipio 1. a.
Incito 1. a.
Inclino 1. a.
Includo 3. a.
Incolo 1. a.
Incommodo 3. a. e 3. n.
Increbeſco 5. n.
Increpo 2. a.
Incubo 3. e 1. n.
Incaleo 5. n.

Incumbo 3. n.
Incurro 1. n.
Incurſo 1. a.
Incurveſco 5. n.
Incutio 3. a.
Indigeo 1. a.
Indico, as, 2. a.
Indico, cis 5. a.
Indigeo 2. n.
Indignor 5. d.
Indoleo 3. e 5. n.
Indormio 1. n.
Induco 1. a.
Induco 4. e 5. a.
Inebrior 7. d.
Ineo 4. n.
Infamo 2. a.
Infatuo 1. a.
Infarcio 5. a.
Infero 3. a.
Inficio 5. a.
Infingo 3. a.
Infirmo 1. a.
Inflammo 5. a.
Inflecto 1. a.
Infligo 3. a.
Inflo 1. a.
Influo 1. a.
Informo 5. a.
Infringo 1. a.
Infundo 3. a.
Infuſco 1. a.
Ingemiſco 1. n.
Ingenero 3. a.
Ingero 3. a. e 4. n.
Ingigno 3. a.
Ingraveſco 4. n.
Ingredior 7. d.
Ingurgito 4. n.
Inhæreo 3. n.
Inhæreſco 5. n.
Inhalo 3. a.
Inhibeo 3. e 6. a.
Inhorreſco 5. n.
Injicio 3. e 6. a.
Innitor 7. d.
Initior 2. d.
Injungo 3. a.
Innaſcor 1. d.
Innovo 1. a.
Innuo 3. n.
Inobſcuro 1. a.
Inquino 5. a.
Inquiro 1. a.
Inſanio 5. n.
Inſcribo 1. a.
Inſculpo 2. a.
Inſeco 1. a. e 4. n.
Inſector 3. d.
Inſero 3. a. e 4. n.
Inſervio 3. n.
Inſideo 1. n.
Inſidior 2. d.
Inſimulo 2. a.
Inſigno 3. a.
Inſiſto 1. n.
Inſpecto 1. a.
Inſpergo 5. a.
Inſpicio 5. a.
Inſtauro 4. n.
Inſtringo 5. a.
Inſtituo 3. a.
Inſto 3. n.
Inſtruo 4. e 5. a.
Inſulto 3. e 1. n.
Inſum 3. n.
Inſumo 1. a.
Inſuo 4. n.
Inſuſurro 3. n.
Intabeſco 5. n.
Integro 5. a.
Intelligo 1. e 6. a.
Intendo 5. n.
Intercalo 1. a.
Intercedo 3. n.
Interdico p. p. 1. a.
Intercido p. c. 1. a.
Interdico 5. & a.
Interſcindo 1. a.
Intercipio 1. a.
Intercludo 5. a.
Intercurro 1. n.
Intervenio 3. n.
Intereo 5. n.
Intereſt 2. imp.
Interficio 1. a.
Interjicio 1. a.
Intermino 1. a.
Interluceo 1. n.
Immitto 1. a.
Intermorior 7. d.
Internoſco 1. a.
Interrogo 6. a.
Intervenio 1. a.
Invehor 7. d.
Invigilo 5. n.
Inveſtigo 1. a.
Inverto 4. n.
Invoco 1. a.
Involvo 4. n.
Inuro 3. a.
Jocor 7. d.
Iraſcor 2. d.
Irrepo 1. n.

Irretio

Irretio 5. a.
Irrideo 1. n.
Irrigo 4. n.
Irrito 5. a.
Irrogo 3. a.
Irrumpo 1. a.
Irruo 1. n.
Itero 3. a.
Ito, as, 1. a.
Jubeo 3. a.
Judico p. a.
Jugulo p. a.
Jungo p. a.
Jurgor 7. d.
Juro 4. n.
Juvo p. a.

L

Labefacio p. a.
Labefacto p. a.
Labor 7. d.
Laboro p. n.
Lacero 5. a.
Laceſſo p. a.
Lacrymor 7. d.
Lacto 5. a.
Lateo 5. n.
Lateſco 5. n.
Lædo p. a.
Lætifico 4. n.
Lætor 7. d.
Lambo p. a.
Lamentor 7. d.
Langueo 5. n.
Langueſco 5. n. luc.
Lanio p. a.
Largior 4. d.
Lateo 3. e. 4. n.
Latito 3. n.
Latrat p. imp.
Latrocinor 7. d.
Laudo p. a.
Laſſo p. a.
Lavo p. a.
Laxo p. a.
Lego, as, 3. a.
Lego, is, p. a.
Lenio p. a.
Leno p. a.
Lenocinor 2. d.
Levo 5. a.
Libero 6. a.
Libet 2. imp.
Libo 3. a.
Liceo 6. n.
Licet imp.
Ligurio 4. n.
Limo 6. a.
Lingo p. a.
Liquefacio p. a.
Liquefio 5. n.
Liqueſco 4. n.
Liquet 3. imp.
Litigo p. n.
Lito p. a.
Loco 2. e 3. a.
Loquor 3. d.
Lubet 3. imp.
Luceſcit p. imp.
Lucrifacio p. a.
Lucror 3. d.
Luctor 7. d.
Ludificor 3. d.
Ludo p. n.
Lugeo 2. e 5. a.
Luſtror 7. d.

M

Macto 5. a.
Maculo 5. a.
Macero 4. n.
Madefio 4. n.
Madeo 5. n.
Magnifico 2. a.
Maledico 3. n.
Malefacio 3. n.
Maleprecor 2. d.
Malo, vis, 4. n.
Mancipo 4. n.
Mando, as, 3. a.
Mando, dis, 4. n.
Maneo p. n.
Mano p. n.
Materior 7. d.
Matureſco 5. n.
Maturo 8. n.
Madeor 2. d.
Medicor 4. d.
Meditor c. e 3. d.
Memini 2. n.
Memoro 3. a.
Mentior 2. e 3. d.
Meo 4. n.
Mercor 6. d.
Mercor 5. d.
Mergo p. a.
Meridior 7. d.
Merico p. a.
Metior 3. d.
Metor 7. d.
Meto 4. n.
Metuo p. a.
Mico 1. e 4. n.

Migro 1. n.
Milito 1. n.
Miniſtro 1. a.
Minitor 4. d.
Minor 4. d.
Minuo 1. a.
Miſceo 5. a.
Miſereor 3. d.
Miſeror 3. d.
Mitigo 1. a.
Mitto 3. a.
Moderor 2. e 3. d.
Modulor 3. d.
Mœror 7. d.
Mœreo 5. n.
Molior 3. d.
Molio 5. n.
Molo 4. n.
Moneo 4. a.
Monſtro 3. a.
Mordeo 5. n.
Morigeror 2. d.
Morior 7. d.
Moror c. e 3. d.
Moveo 1. e 6. a.
Mugio 1. n.
Mulceo 5. a.
Moleſtefero 1. a.
Mulgeo 5. a.
Multo 2. n.
Munero 5. a.
Muneror 5. d.
Munio 5. a.
Munito 5. a.
Muto 4. n. e 6. a.
Mutuo 3. e 5. a.

N

Nanciſcor 7. d.
Narro 3. a.
Naſcor 7. d.
Nato 4. n.
Navigo 4. & 1. n.
Navo 3. a.
Neco 1. a.
Necto 3. a.
Neo 4. n.
Negligo 1. a.
Nego 1. e 3. a.
Negocior 7. d.
Nomino 1. a.
Nequeo ſer. 1. n.
Neſcio 1. a.
Nidulor 7. d.
Niteo 5. n.
Niteſco 5. n.
Nitor 7. d.
No 4. n.
Nobilito 1. a.
Noceo 3. n.
Nolo 1. n.
Nominor, voc.
Noſco 1. a.
Noto 3. a.
Novo 1. a.
Nubo 3. a.
Nudo 5. a.
Nugor 7. d.
Numero 3. a.
Nuncupor, voc.
Nundinor 3. d.
Nuncio 3. a. e 3. n.
Nuto 3. a. e 3. n.
Nutricor 3. d.
Nutrio 5. n.

O

Obdormio 1. n.
Obdormiſco 1. n.
Obduco 3. a.
Obdureſco 5. n.
Obduro 5. n.
Obedio 3. n.
Obeo 6. e 7. a.
Obfrigo 4. n.
Objecto 3. a.
Objicio 3. a.
Objungo 2. a.
Objurgo 2. a.
Oblangueo 5. n.
Oblecto 1. a.
Oblector 7. d.
Oblido 3. a.
Obligo 2. 3. e 5. a.
Oblino 3. a.
Obliteſco 5. a.
Obliviſcor 1. d.
Obloquor 3. d.
Obnitor 2. d.
Obnubo 5. 4.
Obnuncio 3. d.
Obrior 3. d.
Obrepo 1. a.
Obrigeo 5. n.
Obruo 5. a.
Obſcuro 5. a.
Obſecro 4. a.
Obſepio 5. a.
Obſequor 2. d.
Obſero 4. n.
Obſervo 1. a.
Obſideo 1. a.

Obſi-

Obſigno 5. a.
Obſiſto 3. n.
Obſoleo 5. n.
Obſoleſco 5. n.
Obſono 4. n.
Obſto 3. n.
Obſtrepo 3. n.
Obſtringo 2. a.
Obſtruo 3. a.
Obſtupeſco 4. e 5. a.
Obſum 3. n.
Obſurdeſco 5. n.
Obtego 5. a.
Obtempero 3. n.
Obtendo 5. a.
Obtento 1. a.
Obtero 4. n.
Obteſtor 3. d.
Obtineo 5. a.
Obticeo 1. n.
Obtrecto 3. n.
Obtrudo 1. a.
Obtrunco 1. a.
Obtundo 1. a.
Obtundo 4. n.
Obturbo 1. a.
Obveho 3. n.
Obvenio 3. n.
Obverſor 2. d.
Obverto 5. a.
Obviam procedo 3. n.
Obvio 3. n.
Occaleſco 5. n.
Occido 1. n.
Occidor 7. d.
Occido 1. a.
Occo 4. n.
Occulto 5. a.
Occumbo 1. n.
Occupo 3. a.
Occurro 3. n.
Odi, odiſti 1. a.
Odoror 3. d.
Odoro 3. n.
Offendo 1. a.
Offero 3. a.
Officio 3. n.
Offirmo 3. a.
Offundo 3. a.
Oleo 1. e 5. n.
Olfacio 4. n.
Ominor 2. d.
Omitto 3. a.
Onero 5. a.
Opaco 5. a.
Operio 5. a.
Opinor 3. d.
Opitulor 2. d.
Oportet 4. imp.
Opperior 3. d.
Oppeto 4. n.
Oppignoro 3. a.
Oppleo 5. a.
Oppono 3. a.
Opprimo 5. a.
Oppugno 5. a.
Opto 1. a.
Opus eſt 3 imp.
Orbo 5. a.
Orbor 5 d.
Orior 7. d.
Orno 5. a.
Oro 4. a.
Oſcitor 7. d.
Oſcito 1, n.
Oſculor, com.
Oſtendo 3. a.
Oſtento 3. a.
Orior 7. d.

P

PAbulor 7. d.
Pacificor 7. d.
Paciſcor 3. d.
Paco 5. a.
Pango 5. a.
Pacifico 3. a.
Palleo 5. n.
Palleſco 5. n.
Palpito 1. e 4. n.
Palpo 1. a.
Pando 3. a.
Pango 4. n.
Parco 3. n.
Parento 3. a.
Pareo 3. n.
Pario 1. a.
Paro 1. a.
Participo 2. a.
Pactior 3. d.
Parturio 4. n.
Parviduco 2. a.
Parvifacio 1. a.
Parvipendo 1. a.
Paſco 5. a.
Pateſacio 1. a.
Pateo 3. n.
Patiſcor 3. e 7. d.
Patior 3. e 7. d.
Pateo 1. a.
Paupero 5. a.
Pecco 4. n.
Pecto 4. n.

Pejero 4. n.
Pelliceo 1. n.
Pello 5. e 6. a.
Pendeo 2. e 5. n.
Pendo 2. a.
Pendo 5. a.
Penetro 1. n.
Penſito 4. n.
Perago 1. n.
Perbacchor 7. d.
Percalleo 5. n.
Percello 1. a.
Percipio 6. a.
Pulſo 4. n.
Percreſco 1. n.
Percrepo 5. n.
Percunctor c. e. 6. d.
Percurro 1. n.
Percutio 5. a.
Perdifco 6. a.
Perdo 1. a.
Perdoceo 4. n.
Perduco 1. a.
Perdureſco 5. n.
Peregrinor 7. d.
Pereo 1. e 5. n.
Perficio 1. a.
Perforo 4. n.
Perfrico 3. a.
Perfruor 7. d.
Perfugio 6. a.
Perfundo 5. n.
Perfungor 7. d.
Perhibeo 3. a.
Perhorreſco 5. n.
Periclitor c. & 7. d.
Perimo 1. a.
Perjuro 4. n.
Perlabor 7. d.
Perlego 1. a.
Perluſtro 5. a.
Permaneo 1. n.
Permano 1. n.
Permeto 1. n.
Permetior 3. d.
Permiſceo 5. a.
Permitto 3. a.
Permulceo 5. a.
Permuto 3. a.
Pernego 3. a.
Pernocto 1. a.
Pernoſco 1. a.
Peroro 4. n.
Perpello 6. a.
Perpendo 1. a.
Perpetior 3. d.
Perpetuo 1. a.
Perpolio 5. a.
Perquiro 1. a.
Perrumpo 1. a.
Perſcrutor 3. d.
Perſeco 1. a.
Perſequor 3. d.
Perſevero 4. n.
Perſono 4 n.
Perſpicio 1. a.
Perſto 1. n.
Perſtringo 3. a.
Perſuadeo 3. a.
Pertædet 3. imp.
Perpendo 1. a.
Pertexo 4. n.
Pertimeſco 5. n.
Pertineo 1. n.
Pertinet 5. imp.
Pertracto 1. a.
Perturbo 1. a.
Pervado 1. n.
Pervagor 3. d.
Pervello 1. a.
Pervenio 1. n.
Perverto 5. a.
Pervulgo 3. a.
Peto 4. e 6. a.
Philoſophor 7. d.
Piget 6. imp.
Pignoror 3. d.
Pigno 1. e 5. a.
Pigneſco 5. n.
Pio 5. a.
Piſcor 7. d.
Placeo 5. n.
Placet 3. imp.
Placo 1. a.
Planto 4. a.
Plaudo 3. n.
Plecto 2. a.
Plico 1. a.
Ploro 5. n.
Pluit 1. imp.
Pœnitet 6. imp.
Polleo 1. e 5. n.
Polliceor 4. d.
Polluo 1. e 5. a.
Pondero 5. a.
Pono 1. a.
Populor 3. d.
Porrigo 3. a.
Portendo 1. n.
Porto 1. a.
Poſco 5. e 6. a.
Poſſideo 1. a.

Poſtulo 4. e 6. a.
Potior 1. e 7. d.
Poto 4. n.
Prandeo 4. n.
Præbeo 3. a.
Præcaveo 3. n.
Præcerpo 4. n.
Præcino 1. a.
Præcido 4. n.
Præcipio 3. 5. e 6. a.
Præcipito 1. a.
Præcedo 4. a.
Præcurro 1. n.
Prædico, as, 3. a.
Prædico, is, 3. a.
Prædiſco 6. a.
Prædor 3. d.
Præeo 3. n.
Præfero 3. a.
Præficio 3. a.
Præfinio 1. a.
Præfulcio 5. a.
Præpolio 1. a.
Præfulgeo 5. n.
Præjudico 3. a.
Prælabor 7. d.
Prælior 7. d.
Præloquor 3. d.
Præluceo 5. n.
Præmando 3. a.
Præmeditor 7. d.
Præmitto 3. a.
Præmoneo 4. a.
Præmonſtro 3. a.
Prænuncio 3. a.
Præcludo 1. a.
Præparo 3. a.
Præpondero 5. a.
Præpono 3. a.
Præporto 3. a.
Præcipio 6. a.
Præſagio 1. a.
Præſcribo 3. a.
Præſentio 6. a.
Præſideo 3. n.
Præſignifico 3. a.
Præſtat 3. imp.
Præſtituo 1. a.
Præſto 3. e 4. n.
Præſtolor 2. d.
Præſum 3. n.
Præſtringo 3. a.
Prætereo 1. n.
Præterfluo 1. n.
Prætergredior 3. d.
Præterlabor 3. d.
Prætermitto 3. a.
Prætervolo 1. n.
Prætexo 1. a.
Prævaricor 7. d.
Prævenio 4. a.
Prævideo 1. n.
Prandeo 4. n.
Precor 3. d.
Prehendo 1. a.
Premo 1. e 5. a.
Privo 5. a.
Probo 5. a.
Procedo 3. a.
Procio 1. a.
Proclamo 1. n.
Procraſtinor 1. d.
Procreo 1. a.
Procudo 1. a.
Procuro 1. a.
Procurro 1. a.
Prodeo 1. n.
Prodo 3. n.
Produco 1. a.
Profero 3. a.
Proficio 3. n.
Proficiſcor 7. d.
Profiteor 3. d.
Profligo 6. a.
Profluo 5. n.
Profugo 1. a.
Profundo 6. a.
Profigno 1. a.
Progredior 7. d.
Projicio 1. e 6. a.
Prohibeo 5. a.
Prolabor 7. d.
Proloquor 3. d.
Proludo 1. a.
Promereor 3. d.
Promitto 3. a.
Promo 3. a.
Proveho 6. a.
Promulgo 3. a.
Pronuncio 3. a.
Propago 4. n.
Propello 6. a.
Propendeo 1. n.
Propero 1. n.
Propino 4. n.
Propono 4. a.
Propugno 1. n.
Propulſo 1. a.
Proripio 6. a.
Prorogo 1. a.
Prorumpo 1. a.
Proſcribo 1. a.
Proſequor 5. d.
Proſilio 1. n.

Proſpecto 1. a.
Proſpicio 1. a.
Proſterno 1. a.
Protego 1. a.
Protraho 1. a.
Protrudo 1. a.
Provenio 1. n.
Provideo 3. n.
Provoco 2. a.
Pſallo 1. n.
Pubeſco 5. n.
Publico 3. a.
Pudet 6. imp.
Pugno 1. n.
Pulſo 1. a. e 4. n.
Pugno 1. a.
Punio 2. a.
Pergo 4. e 1. n.
Puteo 1. n.
Puto 1. e 2. a.
Putreo 5. n.
Putreſco 5. n.

Q

Quadro 1. a.
Quæro 1. a.
Quæror 7. d.
Quatio 1. n.
Queo, ſerv. 4. n.
Queror 6. d.
Quieſco 1. n.

R

Rado 1. a.
Rapio 5. e 6. a
Rapto 1. a.
Ratiocinor 3. d.
Reædifico 4. n.
Recaleſco 5. n.
Recedo 1. n.
Recenſeo 4. n.
Recido 1. n.
Recino 1. a.
Recipio 6. a.
Reciproco 1. a.
Recito 1. a.
Reclamito 1. a.
Reclamo 3. n.
Reclino 1. a.
Recludo 1. a.
Recogito 1. a.
Recognoſco 1. a.
Recolo 1. a.
Recondo 4. n.
Reconcinno 1. a.
Recondo 1. a.
Recoquo 1. a.
Recordor 1. e 3. d.
Recreo 1. e 5. a.
Recrudeſco 5. n.
Recumbo 1. n.
Recupero 1. a.
Recurro 1. n.
Recuſo 1. a.
Redamo 1. a.
Redarguo 2. a.
Reddo 3. a.
Redeo 1. n.
Redimo 1. n.
Reduco 1. a.
Redundo 1. a.
Refello 1. a.
Reficio 5. a.
Refero 3. a.
Refert 2. imp.
Referveo 5. n.
Referveſco 5. n.
Reficio 5. a.
Refigo 6. a.
Reflo 1. n.
Refragor 2. d.
Refræno 6. a.
Refrico 1. a.
Refrigero 1. a.
Refrigeſco 5. n.
Refringo 1. a.
Refulgeo 5. n.
Refuro 1. a.
Regno 2. n.
Rego 1. a.
Regredior 7. d.
Reguſto 5. a.
Rejicio 1. a.
Relaxo 1. a.
Retorqueo 1. a.
Relabor 7. d.
Relego, is, 1. a.
Relevo 1. a.
Religo 1. a.
Relinquo 1. a.
Reluceo 5. n.
Remaneo 1. n.
Remeo 1. n.
Remigo 1. n.
Remetior 4. d.
Remigro 1. n.
Reminiſcor 1. 3. d.
Remitto 3. a.
Retromitto 3. a.
Removeo 6. a.
Remunero 5. a.

Re-

Remuneror 5. d.
Renaſcor 7. d.
Renavigo 1. n.
Renovo 6. a.
Renuncio 3. a.
Renuo 1. a.
Reor 3. d.
Reparo 1. a.
Repello 6. a.
Rependo 3. a.
Reperio 1. a.
Repeto 6. a.
Repleo 5. a.
Replico 1. a.
Repono 3. a.
Reporto 1. e 6. a.
Repoſco 4. a.
Repreſento 3. a.
Reprehendo 2. a.
Reprimo 1. a.
Reprobo 1. a.
Repromitto 3. a.
Repudio 1. a.
Repueraſco 5. n.
Repugno 3. n.
Reputo 1. a.
Requieſco 5. n.
Reſaluto 1. a.
Reſarcio 1. a.
Reſcindo 1. a.
Reſciſco 1. a.
Reſcribo 3. a.
Reſeco 4. n.
Reſero 1. a.
Reſervo 1. n.
Reſideo 1. n.
Reſigno 1. a.
Reſilio 1. n.
Reſipiſco 1. a.
Reſiſto 3. n.
Reſono 4. n.
Reſpero 1. a.
Reſperno 1. a.
Reſpicio 1. a.
Reſpiro 1. n.
Reſplendeo 5. n.
Reſpondeo 3. a.
Reſpuo 1. a.
Reſtinguo 1. a.
Reſtituo 3. a.
Retardo 1. a.
Retego 1. a.
Retexo 1. a.
Reticeo 1. a.
Retineo 5. a.
Retraho 6. a.
Retribuo 3. a.
Retundo 1. a.
Revello 1. a.
Revenio 1. n.
Revereor 3. d.
Revero 1. n.
Revertor 7. d.
Revinco 1. a.
Reviviſco 1. n.
Reviſo 1. a.
Revoco 6. a.
Revolo 1. n.
Revolvo 1. a.
Rideo 1. e 3. n.
Rigeo 5. n.
Rigo 4. n.
Rixor 7. d.
Roboro 1. a.
Rodo 1. a.
Rogo 4. a.
Rotundo 5. a.
Rubeo 5. n.
Ructo 1. a.
Ructor 3. d.
Rumpo 1. a.
Ruo 1. n.
Ruſticor 7. d.

S

SAcro 3. a.
Sagino 4. a.
Sagio 1. a.
Salio 1. n.
Salveo 1. n.
Salvo 1. a.
Saluto 5. a.
Sancio 3. e 4. n.
Sano 1. a.
Sapio 3. e 4. n.
Sarcio 1. a. e 4. n.
Sarago 2. n.
Satio 2. e 5. a.
Satisdo 3. a.
Satisfacio 3. n.
Satisfit 3. imp.
Saturo 2. e 6. a.
Satio 1. a.
Scalpo 5. a.
Scando 5. a.
Scateo 1. n.
Scaturio 1. n.
Scindo 1. a. e 5. n.
Scio 1. a. e 4. n.
Sciſcitor 6. d.
Sciſco 6. a.
Scitor 3. d.

Scribo 3. a.
Scriptito 3. a.
Scortor 7. d.
Scrutor 3. a.
Secedo 1. n.
Secerno 6. a.
Seco 1. a. e 4. n.
Sector, com. e 3. d.
Sedeo 1. n.
Seduco 5. a.
Segrego 6. a.
Sejungo 6. a.
Seligo 1. a.
Semigro 1. n.
Semoveo 6. a.
Seneſco 5. n.
Sentio 1. a.
Separo 6. a.
Sepelio 5. a.
Sepio 5. a. e 4. n.
Sepono 3. a.
Sequor 3. d.
Sermocinor 7. d.
Sero 4. a.
Serpo 4. n.
Servio 3. n.
Seryo 3. a.
Sevoco 2. a.
Sido 5. a.
Sicco 4. n.
Significo 3. a.
Signo 5. a.
Sileo 1. n.
Simulo 5. a.
Sino 3. a. e 1. n.
Siſto 1. e 5. a.
Sitio 5. a.
Socio 5. a.
Soleo, ſer. perſon.
Solet, ſerv. imp.
Solicito 5. a.
Solor 3. d.
Solvo 5. e 6. a.
Somnio 1. e 4. n.
Sono 1. e 4. n.
Sopio 1. a.
Soporor 7. d.
Sorbillo 4. e 1. n.
Sorbeo 1. a.
Sordeo 5. n.
Sortior 3. d.
Spargo 3. a.
Spatior 7. d.
Spectat 5. imp.
Specto 1. a.
Speculor 3. d.
Sperno 1. a.
Spero, ſervile 1. a.
Spero 4. n.
Splendeo 5. n.
Spolio 5. a.
Spondeo 3. a.
Squaleo 5. n.
Stabilio 1. a.
Statuo 4. n.
Stercoro 4. n.
Sterneo 5. n.
Stimulo 1. a.
Stipo 5. n.
Stipulor 3. d.
Stò 5. n.
Stomachor 3. 7. d.
Stangulo 1. a.
Stringo 1. a.
Strepo 1. n.
Struo 1. a.
Studeo 3. n.
Stupeo 5. n.
Stupro 1. a.
Suadeo 3. a.
Suavior 3. d.
Subacuo 1. a.
Subdo 3. a.
Subdoceo 4. a.
Subduco 3. a.
Subdubito p. a.
Subeo 4. n.
Subigo 3. a.
Subjicio 3. a.
Subiraſcor 2. d.
Subjungo 3. a.
Sublabor 7. d.
Sublevo 5. a.
Subminiſtro 3. a.
Submitto 3. a.
Subnego 3. a.
Suborno p. a.
Subpudet 6. imp.
Subrideo 1. n.
Subrigo 6. a.
Subiraſcor 2. d.
Subſcribo 3. a.
Subſideo 3. n.
Subſigno 1. a.
Subſortior 3. d.
Subſterno, 3. e 5. a.
Subſtituo 1. a.
Subſum 3. n.
Subterfugio 1. a.
Subtimeo p. a.
Subtraho 6. a.
Subvenio 3. n.
Subvereor 3. d.
Succedo 3. n.

Succenſeo 3. n.
Succingo 4. a.
Succreſco 3. n.
Succumbo 3. n.
Succurro 3. n.
Sudo 1. n.
Suffero p. a.
Sufficio 3. n.
Suffoco 1. a.
Suffodio p. a.
Suffragor 2. d.
Suffringo 3. a.
Suffero 3. a.
Sugo 4. n.
Sum 1. e 3. n.
Summergo 5. a.
Summitto 3. a.
Summoveo 6. a.
Summuto 1. a.
Sumo 1. e 6. a.
Superfluo 5. n.
Supero 3. n.
Superſedeo 5. n.
Supervagor 7. d.
Suppedito 3. a.
Supeto 3. n.
Supplanto 4. n.
Suppleo 2. n.
Supplico 3. n.
Supplodo 4. n.
Suppono 3. a.
Supporto 1. a.
Supprimo 5. a.
Suppudet 4. e 5. imp.
Suſcipio 1. a.
Suſpicio 1. a.
Suſpicor 3. d.
Suſpiro p. n.
Suſtento 5. a.
Suſtineo 4. a.

T

TAbeſco 5. n.
Taceo p. e 4. a.
Tædet 6. imp.
Tango 1. a.
Tardo 1. a.
Tego 5. a.
Temno p. a.
Tempero 6. a.
Tendo p. n.
Tendeo p. n.
Teneor, voc.
Tento 3. a.
Tepefacio 1. a.
Tepeſco 5. n.
Tergiverſor 7. d.
Tergo p. a.
Termino 4. n.
Toro p. a. e 4. n.
Terreo p. a. e 4. n.
Teſtificor 3. d.
Teſtor, com. e 3. d.
Texo 4. n.
Timeo p. a.
Tingo 5. a.
Tinnio p. a.
Titillo 4. n.
Titubo p. e 5. n.
Tolero p. a.
Tollo 6. a.
Tondeo 2. 4. 5. n.
Tonat p. imp.
Torpeo 5. n.
Torqueo p. a.
Torreo p. n.
Tracto 5. a.
Trado 3. n.
Traduco p. a.
Traho p. e 3. a.
Trajicio 6. a.
Trano p. n.
Tranquillo 4. n.
Tranſcendo 3. n.
Tranſcribo 3. a.
Tranſcurro p. a.
Tranſeo p. n.
Transfero 3. a.
Transfugio p. a.
Transfundo p. a.
Tranſgredior 3. d.
Transfigo 1. a.
Tranſilio p. n.
Tranſmitto 3. a.
Tranſporto 3. a.
Tranſverbero 5. a.
Tranſvolo p. n.
Tremefacio p. a.
Tremo 5. n.
Trepido 3. n.
Tribuo 3. a.
Tricor 5. d.
Triſtor 7. d.
Triumpho p. a.
Trucido 5. a.
Trudo p. a.
Tueor, com. 3. d.
Tumeo 5. a.
Tumeſco 5. n.
Tumultuor 7. d.
Tundo 4. n.
Turbo p. a.

Tur-

Turgeo 5. n.
Turgeſco 5. n.
Turpo 5. n.
Tutor, com.

V

VAcillo p. n.
Vacat 3. imp.
Vaco 3. n.
Vado p. n.
Vador, c. e 3. d.
Vagio p. n.
Vagor 7. d.
Valeo 5. e p. n.
Vallo 4. n.
Vaneſco 5. n.
Vapulo 6. n.
Vario p. a.
Vaſto p. a.
Vaticinor 3. d.
Veho p. a.
Velificor 7. d.
Velitor 7. d.
Vellito p. a.
Vello p. a.
Vello 5. n.
Vendico 3. a.
Vendito p. a.
Vendo 6. a.
Veneo 6. n.
Veneror c. e 3. d.
Vendor p. d.
Veneror 3. d.
Vendito p. n.
Venundo 2. a.
Verbero p. a.
Vereor 3. d.
Verecundor 7. d.
Vergo p. n.
Verſo p. a.
Verſor 7. d.
Verto 1. a.
Veſcor 7. d.
Veſtigo 6. a.
Veſtio 5. a.
Verto 1. e 3. a.
Vexo 1. a.
Video 1. a.
Videor, voc.
Vigeo 4. n.
Vigilo 3. n.
Vincio 5. a.
Vinco 1. a.
Vindico 1. a.
Violo 1. a.
Viſito 1. a.
Viſo 1. a.
Vitio 1. a.
Vito 1. a.
Vivo 1. e 4. n.
Ulciſcor 3. d.
Ungo 5. a.
Vociſero 1. n.
Vociferor 7. d.
Voco 1. a.
Vocor, voc.
Volito 1. n.
Volo, volas p. n.
Volo, vis 4. n.
Volvo 1. a. e 4. n.
Voluto 5. a.
Vomo 1. n.
Voro 1. a.
Voveo 3. a.
Urgeo 5. e 6. a.
Urinor 7. d.
Vuo 1. a.
Uſucapio 1. a.
Uſurpo 1. a.
Utor 7. d.
Vulgo, as, 3. a.
Vulnero p. a.

INDICE
VOLGARE
DI TUTTI LI VERBI
ITALIANI

Posti nel Significato de' Verbi Latini, con suoi Preteriti, Supini, e Regole nel principio

Composto per il R. D. Pietro Brexi Licata Regalvotano

Con l'ordine del Catalogo, e Regole del M. R. P. Emanuele della Compagnia di GIESU'.

ALLI LETTORI.

L'INFINITO desiderio, ch'hò havuto di giovare altrui, m'hà spinto di mandar à luce questo Indice volgare di tutti li verbi Italiani posti sotto il significato de' verbi Latini, con le regole nel principio, & i suoi preteriti, e supini; tanto desiderato da ciascheduno per acquistare con facilità la Lingua Latina. Perciò non hò voluto mancare di darlo alla Stampa (se bene con mio grandissimo travaglio) e con ordine del Catalogo, e Regole del Reverendo Padre Emanuele; avvertendovi, che lo A. dice Attivi, lo N. Neutri, lo Voc. Vocativi, Com. Communi, D. Deponenti, Imp. Impersonali, & l'abaco, il numero, come à dire A. 1. vuol dire la prima degl' Attivi, N. 1. la prima delli Neutri, e così degl'altri, Voc. Vocativi, Com. Communi, Imp. Impersonali. Ricevete dunque con prontezza d'animo questa mia fatica, come io già ve la dedico per esser'il terzo frutto del mio humil'ingegno, e così nell' avvenire con più maturi frutti troverò occasione di giovarvi.

IN-

INDICE
VOLGARE
SOTTO IL
SIGNIFICATO LATINO
CON SUOI PRETERITI, E SUPINI.

A. Ante B.

D. 7 *Bbagliare la vista*, allucinor, p.c. aris, atus sum.
im. 1 *abbajare*, latrat, bat, vit.
a. 1 *abbandonare*, desero, deseris, deserui, desertum.
t. a *abbandonare*, destituo, destituis, destitui, destitutum.
a. 1 *abbandonare*, derelinquo, & relinquo, quis, qui, ctum.
a. 1 *abbassare*, deprimo, deprimis, depressi, depressum.
a. 1 *abbassare*, dejicio, dejicis, dejeci, dejectum.
a. 1 *abbassare*, inclino, inclinas, inclinavi, inclinatum.
a. 5 *abbattere*, sterno, & prosterno, nis, avi, atum.
a. 5 *abbellire*, orno, ornas, ornavi, ornatum.
a. 1 *abbellire*, expolio, expolis, livi, *vel* lii, itum.
a. 1 *abbellire*, lino, linis, livi, *vel* levi, litum.
n. 5 *abbonire*, cioè *maturarsi*, matureſco, ſcis, s. p. & s.
Com. *abbracciare*, amplector, amplecteris, xus ſum.
Com. *abbracciare*, amplexor, aris, atus ſum.
a. 1 *abbreviare*, diminuo, & imminuo, nuis, nui, tum.
a. 1 *abbreviare*, brevefacio, brevefacis, feci, factum.
a. 1 *abbruſciare*, aduro, uro, comburo, exuro, & deuro, deuris, deuſſi, deuſtum.
a. 5 *abbruſciare*, cremo, & concremo, mas, avi, atum.
n. 5 *abbruſciare d'amore*, conflagro, gras, gravi, gratum.
a. 1 *abborrire*, abhorreo, abhorres, abborrui, s. s.
d. 7 *abominare*, abominor, abominaris, atus ſum.
n. 5 *abondare*, abundo, abundas, abundavi, abundatum.

n. 3 *abbondare*, affluo, affluis, affluxi, affluxum.
n. 5 *abbondare*, exubero, exuberas, exuberavi, atum.
a. 5 *abondare alcuno*, augeo, auges, auxi, auctum.
Imp. 3 *accadere*, evenit, eveniebat, evenit.
Imp. 3 *accadere*, accidit, accidebat, accidit.
Imp. 3 *accadere*, contingit, contingebat, contigit.
Imp. 3 *accadere*, obtingit, obtingebat, obtigit.
Imp. 3 *accadere*, incidit, incidebat, incidit.
d. 7 *accampare il campo*, castramentor, aris, atus sum.
n. 3 *accarezzare*, alludo, p p. alludis, allusi, allusum.
Com. *accarezzare*, amplector, amplecteris, xus sum.
d. 3 *accattare*, cioè *torre impresto*, mutuor, aris, atus sum.
a. 3 *accattare per l'amor di Dio*, mendico, as, avi, atum.
a. 1 *accecare*, cæco, excæco, & obcæco, cas, avi, atum.
n. 1 *accelerare*, festino, festinas, festinavi, festinatum.
a. 1 *accelerare*, accelero, acceleras, acceleravi, atum.
a. 1 *accendere*, accendo, accendis, accendi, accensum.
n. 5 *accendere*, flagro, flagras, avi, atum.
n. 3 *accennare con gli occhi*, innuo, innuis, innui, s. s.
n. 3 *accennare*, nicto, nictas, nictavi, atum.
n. 3 *accennare*, annuo, annuis, p. c. annui, s. s.
a. 3 *accettare*, confirmo, confirmas, avi, atum.
a. 6 *accettare*, accipio, accipis, accepi, acceptum.
a. 6 *accettare*, admitto, admittis, admisi, admissum.
n. 5 *acchetare*, sedo, sedas, sedavi, sedatum.
a. 4 *acchetare*, tranquillo, tranquillas, tranquillavi, atum.
a. 1 *accoccare*, *cioè ingannare*, decipio, decipis, cepi, ceptum.
a. 1 *accogliere*, suscipio, & accipio, accipis, cepi, ceptum.
a. 3 *accomodare*, accommodo, accommodas, davi, datum.
a. 3 *accommunicare*, communico, communicas, avi, atum.
c. d 3 *accompagnare*, comitor, comitaris, comitatus, sum.
a. 5 *acconciare*, polio, polis, polivi, vel polii, politum.
a. 5 *acconciare*, orno, ornas, ornavi, ornatum.
n. 3 *acconsentire*, assentio, p. c. assentis, assensi, assensum.
d. 2 *acconsentire*, assentior, assentiris, assensus sum.
a. 3 *accoppiare*, conjungo, conjungis, conjunxi, junctum.
a. 1 *accoppiare*, cogo, cogis, coegi, coactum, p. p.
a. 1 *accorare*, cioè *dare affanno*, ango, angis, anxi, *s. s.*

a. 1 *ac-*

a. 1 *accorare*, affligo, affligis, afflixi, afflictum.
a. 1 *accorare*, crucio, crucias, cruciavi, cruciatum.
a. 1 *accordare*, contraho, contrahis, contraxi, tractum.
a. 5 *accordare*, paco, pacas, pacavi, pacatum.
a. 3 *accordare*, concordo, concordas, concordavi, atum.
a. 4 *accorgere*, moneo, mones, monui, monitum, p. c.
a. 3 *accoſtare*, applico, applicas, applicavi, applicatum.
a. 6 *accoſtare una coſa*, admoveo, admoves, p. c. ovi, tum.
n. 3 *accoſtarſi*, hæreo, cohæreo, & inhæreo, hæres, ſi, ſum.
d. 2 e 7 *accoſtarſi*, innitor, inniteris, innixus ſum.
a. 3 *accoſtarſi al parere d'altri*, adjungo, adjungis, xi, ctum.
a. 2 *accozzarſi*, *unirſi*, colligo, colligis, p. c. collegi, ctum.
a. 5 *accreſcere*, augeo, auges, auxi, auctum.
a. 3 *accreſcere*, accreſco, accreſcis, accrevi, s. s.
a. 3 *accumulare*, coacervo, coacervas, coacervavi, atum.
a. 3 *accumulare*, cumulo, cumulas, cumulavi, cumulatum.
a. 1 *accumulare*, congrego, congregas, congregavi, atum.
a. 2 *accuſare*, accuſo, & incuſo, incuſas, incuſavi, ſatum.
a. 2 *accuſare*, inſimulo, inſimulas, inſimulavi, ſimulatum.
Com. *accuſare*, criminor, criminaris, criminatus ſum.
a. 5 *acquietare*, ſedo, ſedas, ſedavi, ſedatum.
n. 4 *acquietare*, tranquillo, tranquillas, quillavi, atum.
n. 3 *acquietarſi*, acquieſco, & conquieſco, quieſcis, evi, s. s.
a. 1 *acquiſtare*, acquiro, acquiris, acquiſivi, acquiſitum.
c.d. 3 *acquiſtare*, adipiſcor, adipiſceris, adeptus ſum.
d. 3 *acquiſtare*, conſequor, conſequeris, conſecutus ſum.
d. 7 *acquiſtare*, nanciſcor, nanciſceris, nactus ſum.
n. 4 *adacquare*, adaquo, adaquas, adaquavi, adaquatum.
n. 4 *adacquare*, rigo, & irrigo, irrigas, irrigavi, irrigatum.
a. 3 *adagiare*, cioè *accomodare*, commodo, & accommodo, das, davi, atum.
a. 1 *addarſi*, cioè *avvederſi*, proſpicio, cis, exi, ectum.
a. 1 *addarſi*, prævideo, prævides, prævidi, prævisum.
a. 1 *addarſi*, animadverto, animadvertis, erti, ſum.
n. 5 *addolcire*, aduleſco, aduleſcis, s. p. & s.
a. 1 *addolcire con belle parole*, placo, cas, avi, atum.
a. 1 *addolcire*, lenio, lenis, lenivi, lenitum.
a. 3 *addoppiare*, adduplico, as, avi, atum.

a. 5 *addormentarſi*, obdormiſco, ſcis, s. p. & s.
a. 1 *addurre*, adduco, cis, adduxi, adductum.
d. 3 *addurre teſtimonio*, teſtor, aris, atus ſum.
a. 5. 2 *adempire*, adimpleo, adimples, adimplevi, etum,
a. 6 *addeſcare*, illicio, cis, p. c. illexi, illectum.
a. 6 *addeſcare*, ineſco, as, avi, atum.
a. 5 *adirare*, irrito, as, p. p. avi, atum.
d. 2 *addirarſi*, iraſcor, iraſceris, iratus ſum.
n. 3 *adirarſi*, ſuccenſeo, ſuccenſes, ſuccenſui, s. s.
a. 1 *adombrare*, umbro, inumbro, obumbro, as, avi, atum,
n. 5 *adombrarſi*, cioè *tremar di paura*, horreo, res, rui.
n. 5 *adombrarſi*, horreſco, horreſcis, s. p. & s.
d. 7 *adoperare*, utor, uteris, uſus ſum.
n. 4 *adorare*, colo, coſis, colui, cultum,
a. 1 *adorare*, adoro, as, avi, atum.
Com. *adorare*, veneror, aris, atus ſum.
a. 5 *adornare*, orno, & exorno, as, avi, atum.
a. 5 *adornare*, concinno, nas, avi, atum.
a. 5 *adornare*, decoro, as, avi, atum.
a. 1 *adornare*, excolo, excoliſ, p. c. colui, tum.
a. 1 *adottare un figlio*, adopto, ptas, avi, atum.
a. 3 *addottare per figlio*, arrogo, as, avi, atum.
c. 2. 3 *adulare*, adulor, aris, atus ſum.
a. 1 *adunare*, congrego, as, avi, atum.
a. 1 *adunare*, coaduno, as, avi, atum.
a. 1 *adunare*, congero, congeris, congeſſi, congeſſum.
a. 1 *adunare*, aduno, adunas, adunavi, adunatum.
n. 4 *adunare*, conglobo, conglobas, globavi, atum.
a. 1 *adunare*, colligo, colligis, collegi, collectum.
a. 1 *aduncare*, cioè *piegare*, curvo, curvas, curvavi, vatum.
n. 1 *affamare*, eſurio, eſuris, p. c. eſurivi, eſuritum.
a. 5 *affannare*, ſolito, ſolitas, ſolitavi, ſolitatum.
a. 1 *affannare*, ango, angis, anxi, s. s.
a. 1 *affannare*, crucio, crucias, cruciavi, cruciatum.
a. 1 *affannare*, premo, premis, preſſi, preſſum.
a. 1 *affannare*, affligo, affligis, afflixi, afflictum.
a. 1 *affatticare*, laſſo, laſſas, laſſavi, laſſatum.
n. 5 *affaticarſi*, laboro, laboras, laboravi, laboratum.

a. 5 *affaticare*, defatigo, defatigas, defatigavi, fatigatum.
a. 1 *affaticare*, curo, curas, curavi, curatum.
n. 5 *affaticarsi*, elaboro, elaboras, elaboravi, elaboratum.
a. 1 *affermare*, obfirmo, obfirmas, obfirmavi, obfirmatum.
a. 1 *affinare*, perficio, perficis, perfeci, perfectum.
a. 2 *affinare*, expurgo, expurgas, expurgavi, expurgatum.
a. 1 *affiſſare*, aſpicio, aſpicis, aſpexi, aſpectum.
a. 1 *affliggere*, affligo, affligis, afflixi, afflictum.
a. 2 *affliggere*, excrucio, excrucias, excruciavi, cruciatum.
a. 1 *affocare*, accendo, accendis, accendi, accenſum.
a. 5 *affocare*, inflammo, inflammas, inflammavi, matum.
n. 4 *affocare nell'acque*, demergo, & ſubmergo, is, ſi ſum.
n. 1 *affrettare*, appropero, approperas, approperavi, tum.
a. 1 *affrettare*, celero, celeras, celeravi, celeratum.
n. 1 *affrettare*, feſtino, feſtinas, feſtinavi, feſtinatum.
n. 1 *affrettare*, maturo, maturas, maturavi, maturatum.
n. 1 *affrettarſi innanzi tempo*, profeſtino, profeſtinas, avi, tum.
n. 1 *affrettare con iſtanza*, inſto, inſtas, inſtiti, inſtatum.
a. 3 *affrontare*, *incontrare*, concurro, concurris, curri, ſum.
n. 1 *affumare*, fumigo, fumigas, fumigavi, fumigatum.
a. 5 *agghiacciare*, gelo, gelas, gelavi, gelatum.
a. 5 *agghiacciare*, glacio, glacias, glaciavi, glaciatum.
n. 5 *agghiacciarſi*, gelaſco, gelaſcis, s. p. & s.
n. 5 *aggiornare*, diluculo, diluculas, diluculavi, culatum.
a. 1 *aggirare*, volvo, volvis, volvi, volutum.
d. 7 *aggirare*, *andar vagabondo*, vagor, & pervagor, ris, tus ſum.
d. 3 *aggiongere*, aſſequor, aſſequeris, p. c. tus ſum.
c. e d. 3 *aggiongere*, adipiſcor, adipiſceris, adeptus ſum.
d. 3 *aggiongere*, conſequor, conſequeris, conſecutus ſum.
n. 3 *aggiongere*, cioè *arrivare ad alcuna coſa*, aſpiro, as, avi, tum.
a. 3 *aggiongere*, cioè *accreſcere*, addo, dis, didi, tum.
a. 3 *aggiongere al parlare*, ſuperdico, dicis, dixi, dictum.
a. 3 *aggiongere inſieme*, coaddo, coaddis, coaddidi, ditum.
a. 3 *aggiongere parole al ſuo parlare*, ſubjungo, ſubjungis, ſubjunxi, ſubjunctum.
a. 3 *aggiongere à quanto ſi è detto*, ſuperdico, ſuperdicis, ſuperdixi, ſuperdictum.
n. 3 *aggradire*, placeo, places, placui, placitum.

n. 1 *aggrapparsi à qualche cosa*, adrepo, adrepis, repsi, ptum.
a. 1 *aggravare*, gravo, aggravo, degravo, & ingravo, as, avi, tum.
n. 5 *aggravarsi*, gravesco, gravescis, s. p. & s.
a. 3 *aggrumare*, cioè *congregare*, congrego, gas, avi, atum.
a. 3 *aggruppare*, necto, nectis, nexui, nexum.
a. 5 *agguagliare*, æquo, & coæquo, æquas, æquavi, atum.
a. 1 *agitare*, agito, agitas, agitavi, agitatum.
n. 4 *agomitulare, ingeminare il filo*, glomero, as, avi, atum.
a. 3 *agguzzare*, acuo, & exacuo, exacuis, exacui, acutum.
a. 1 *agguzzare battendo*, procudo, procudis, cudi, cussum.
d. 2 *aitare, ajutare*, auxilior, auxiliaris, auxiliatus sum.
a. 1 *aitare*, adjuvo, adjuvas, adjuvi, adjutum.
d. 2 *aitare*, adminiculor, adminicularis, miniculatus sum.
d. 2 *aitare*, opitulor, opitularis, opitulatus sum.
a. 1 *aggiungere in scoltura*, appingo, appingis, pinxi, ctum.
Com. *albergare*, hospitor, hospitaris, hospitatus sum.
d. 7 *albergare*, diversor, diversaris, diversatus sum.
a. 6 *alienare*, alieno, alienas, alienavi, alienatum.
a. 1 *alienare*, emancipo, emancipas, emancipavi, atum.
a. 2 *allacciare*, obstringo, obstringis, obstrinxi, obstrictum.
a. 1 *allargare*, affundo, affundis, affudi, affusum.
a. 6 *allargare*, dilato, dilatas, dilatavi, dilatatum.
a. 5 *allargare*, amplifico, amplificas, amplificavi, ficatum.
a. 1 *allargare*, relaxo, relaxas, relaxavi, relaxatum.
n. 5 *allargarsi*, latesco, latescis, s. p. & s.
n. 5 *allattare*, *dare il latte*, lacto, lactas, lactavi, lactatum.
a. 5 *allattare*, *succhiare il latte*, lacteo, lactes, s. p. & s.
n. 5 *allegare i denti*, obstupesco, obstupescis, obstupui, s. s.
a. 1 *allegare*, cioè *citare scritture*, *ò autori*, affero, affers, attuli, allatum.
a. 3 *allegare idem*, abduco, abducis, abduxi, abductum.
a. 3 *allegare idem*, cito, citas, citavi, citatum.
a. 5 *allegerire*, allevo, p. c. & levo, levas, levavi, levatum.
a. 5 *allegerire il dolore*, lenio, lenis, nivi, *vel* lenii, lenitum.
a. 5 *allegrare alcuno*, hilaro, & exhilaro, laras, ravi, atum.
n. 5 *allegrarsi*, gaudeo, gaudes, gavisus sum.
d. 7 *allegrarsi*, lætor, lætaris, lætatus sum.
n. 5 *allegrarsi grandemente*, exulto, exultas, tavi, tatum.

a. 1 *allentare*, laxo, laxas, laxavi, laxatum.
a. 6 *allentare*, attraho, attrahis, attraxi, attractum.
a. 6 *allettare*, illicio, illicis, p. c. illexi, illectum.
a. 1 *allettare*, allecto, allectas, allectavi, allectatum.
d. 2 *allettare*, blandior, blandiris, blanditus ſum.
a. 5 *allevare*, educo, educas, educavi, educatum.
a. 5 *allevare*, nutrio, nutris, nutrivi, nutritum.
a. 5 *allevare*, alo, alis, alui, alitum, & altum.
Com. *alloggiare*, hoſpitor, hoſpitaris, hoſpitatus ſum.
a. 3 *allogare*, colloco, collocas, collocavi, collocatum.
a. 6 *allontanare*, ſejungo, ſejungis, ſejunxi, ſejunctum.
a. 6 *allontanare*, ſeduco, ſeducis, ſeduxi, ſeductum.
a. 6 *allontanare*, ſemoveo, ſemoves, p. c. ſemovi, motum.
n. 1 *alludere*, alludo, alludis, alluſi, alluſum.
a. 1 *alluminare*, illumino, illuminas, illuminavi, minatum.
a. 1 *alluminare*, illuſtro, illuſtras, illuſtravi, illuſtratum.
a. 1 *allungare*, protraho, protrahis, protraxi, protractum.
a. 1 *allungare*, prorogo, as, avi, atum.
a. 1 *allungare*, produco, producis, produxi, productum.
a. 5 *alterare*, conturbo, conturbas, conturbavi, batum.
a. 1 *alterare*, altero, alteras, alteravi, alteratum.
a. 1 *alzare*, extollo, extollis, extuli, elatum.
a. 5 *ammaccare*, comprimo, comprimis, p. c. eſſi, eſſum.
a. 5 *ammaccare*, conculco, conculcas, conculcavi, atum.
n. 5 *ammalarſi*, ægroto, ægrotas, ægrotavi, ægrotatum.
a. 1 *amare*, amo, amas, amavi, amatum.
a. 1 *amare leggermente*, diligo, diligis, dilexi, dilectum.
a. 1 *amare chi ama*, redamo, redamas, redamavi, damatum.
a. 1 *amare con honore*, colo, colis, colui, cultum.
a. 1 *amare fortemente*, adamo, adamas, adamavi, amatum.
Com. *amare di cuore*, amplector, amplecteris, plexus ſum.
a. 1 *amare di cuore*, deamo, deamas, deamavi, deamatum.
a. 5 *ammaeſtrare*, erudio, erudis, erudivi, eruditum.
a. 4 *ammaeſtrare*, doceo, edoceo, condoceo, condoces, condocui, condoctum.
a. 4 *ammaeſtrare*, condocefacio, condocefacis, feci, factum.
a. 5 *ammaſſare*, accumulo, accumulas, cumulavi, mulatum.
a. 3 *ammaſſare*, coacervo, coacervas, coacervavi, atum.

h. 4 *ammaſſare*, conglobo, conglobas, p. c. globavi, batum.
a. 1 *ammaſſare in un monticello*, cumulo, mulas, avi, atum.
a. 1 *ammazzare*, interficio, interficis, p. c. interfeci, fectum.
a. 1 *ammazzare*, interrimo, interimis, p. c. interemi, emptum.
a. 1 *ammazzare*, neco, necas, necavi, necatum, vel cui, tum.
a. 1 *ammazzare*, occido, occidis, p. p. occidi, occiſum.
a. 5 *ammazzare*, macto, mactas, mactavi, mactatum.
a. 1 *amendare*, *correggere*, emendo, emendas, davi, datum.
a. 1 *amendare*, *idem*, corrigo, corrigis, correxi, correctum.
a. 1 *amminiſtrare*, adminiſtro, adminiſtras, ſtravi, ſtratum.
a. 1 *amminiſtrare*, *un officio*, geto, geris, geſſi, geſtum.
a. 1 *ammettere*, admitto, admittis, admiſi, admiſſum.
a. 6 *ammettere*, recipio, recipis, recepi, receptum.
a. 1 *amminiſtrare coſe d'altri*, procuro, procuras, avi, atum.
d. 3 *ammirare*, admiror, admiraris, admiratus ſum.
a. 1 *ammollire*, cioè *ſtemperare*, macero, maceras, avi, atum.
a. 5 *ammollire idem*, permulceo, permulces, mulſi, ulſum.
a. 5 *ammollire bene*, remollio, remollis, remollivi, litum.
a. 5 *ammollire nell'acqua*, macero, maceras, ceravi, atum.
n. 5 *ammollirſi*, macesco, macescis, s. p. & s.
a. 4 *ammonire*, moneo, admoneo, & commoneo; commones, commonui, commonitum.
a. 4 *ammonire*, commonefacio, commonefacis, eci, actum.
a. 4 *ammonire prima*, præmoneo, præmones, monui, nitum.
a. 4 *ammonire leggermente*, ſubmoneo, ſubmones, ſubmonui, ſubmonitum.
n. 5 *ammorbarſi*, tabeſco, tabeſcis, s. p. & s.
a. 5 *ammorbidire*, mollio, p. c. mollis, mollivi, mollitum.
a. 1 *ammorzare*, extinguo, extinguis, extinxi, extinctum.
a. 3 *ammucchiare*, *ammaſſare*, acervo, acervas, avi, atum.
a. 3 *ammucchiare idem*, aggrego, aggregas, aggregavi, tum.
n. 1 *ammutire*, *farſi muto*, obmutio, mutis, ivi, & tii, titum.
n. 5 *ammutire idem*, obmutesco, obmutescis, mutui, s. s.
a. 5 *ampliare*, amplio, amplias, ampliavi, ampliatum.
a. 5 *amplificare*, amplifico, amplificas, amplificavi, atum.
a. 1 *amplificare*, exagero, exageras, exageravi, exageratum.
n. 1 *andare*, eo, is, ivi, itum.
n. 1 *andare*, adeo, adis, adii, *vel* adivi, aditum.

d. 7 *an-*

d. 7 *andare*, proficiſcor, proficiſceris, profectus ſum.
a. 1 *andare à chiamare*, accerſo, accerſis, accerſivi, ſitum.
a. 5 *andare ad alto*, ſcando, ſcandis, s. p. & s.
n. 1 *andare habitare altrove*, tranſmigro, gras, avi, atum.
d. 3 *andare ad eſempio*, imitor, imitaris, imitatus ſum.
d. 3 *andare ad eſempio, imitare*, ſequor, ſequeris, cutus ſum.
d. 2 *andare idem*, æmulor, æmularis, æmulatus ſum.
n. 4 *andare à fare*, faceſſo, faceſſis, ceſſi, s. s. *non eſt in uſu*.
n. 3 *andare à marito*, innubo, innubis, innupſi, innuptum.
d. 7 *andare à meretrici*, ſcortor, ſcortaris, ſcortatus ſum.
d. 3 *andare appreſſo*, ſequor, ſequeris, ſecutus ſum.
d. 3 *andare idem*, ſector, ſectaris, ſectatus ſum.
d. 7 *andare à ſpaſſo*, ſpatior, ſpatiaris, ſpatiatus ſum.
a. 1 *andare à vedere*, inviſo, & viſo, viſis, viſi, viſum.
n. 1 *correre avanti*, præcurro, præcurris, curri, curſum.
n. 1 *andare dentro*, intro, intras, intravi, intratum.
d. 5 *andare dietro*, proſequor, proſequeris, ſecutus ſum.
n. 1 *andare di luogo*, demigro, demigras, gravi, gratum.
n. 1 *andare innanzi*, præeo, præis, præivi, præitum.
d. 7 *andare idem*, prægredior, prægrederis, greſſus ſum.
n. 1 *andare idem*, antecedo, antecedis, anteceſſi, ceſſum.
n. 1 *andare idem*, anteeo, anteis, anteivi, anteitum.
n. 1 *andare à quattro piedi*, quadrupedo, pedas, davi, atum.
n. 1 *andare intorno*, circumeo, circumis, circumivi, itum.
n. 4 *andare per tempo*, maturo, maturas, turavi, turatum.
n. 1 *andare pompoſamente*, incedo, incedis, inceſſi, ceſſum.
d. 7 *andare per bordelli*, luſtror, luſtraris, luſtratus ſum.
a. 5 *andare ſopra*, ſuperſcando, ſuperſcandis, s. p. & s.
n. 1 *andare ſotto*, ſubeo, ſubis, ſubivi, ſubitum.
n. 4 *andare ſpeſſo*, adito, aditas, p. c. aditavi, aditatum.
d. 7 *andare vagando*, divagor, & pervagor, aris, atus ſum.
n. 1 *andare velocemente*, pervolo, volas, p. c. volavi, atum.
n. 1 *andare via*, ſecedo, ſecedis, ſeceſſi, ſeceſſum.
n. 1 *andare zoppo*, claudico, claudicas, claudicavi, atum.
d. 3 *annaſare, odorare col naſo*, odoror, odoraris, ratus ſum.
n. 3 *annaſare*, olfacio, olfacis, olfeci, olfactum.
a. 5 *annebbiare, oſcurare*, obnubilo, obnubilas, avi, atum.
a. 5 *annegrire*, denigro, denigras, denigravi, denigratum.

a. 1 *an-*

a. 1 *annobilire*, nobilito, nobilitas, nobilitavi, nobilitatum.
n. 1 *annicchiare, nitrire*, hinnio, hinnis, hinnivi, innitum, p. p.
a. 3 *annodare, aggruppare*, necto, nectis, nexui, nexum.
a. 3 *annodare idem*, nodo, nodas, nodavi, nodatum.
a. 3 *annodare insieme*, connecto, connectis, nexui, nexum.
a. 5 *annojare, dar molestia*, officio, officis, offeci, ctum.
a. 1 *annumerare*, annumero, & connumero, as, avi, atum.
a. 3 *annunciare*, nuncio, & annuncio, nuncias, vi, atum.
a. 3 *annotare*, noto, & annoto, annotas, notavi, notatum.
Imp. 1. *annotarsi, farsi notte*, vesperascit, & advesperascit advesperascebat.
a. 1 *annullare*, aboleo, aboles, p. c. abolevi, aboletum.
a. 1 *annullare*, abrogo, abrogas, p. c. abrogavi, rogatum.
a. 6 *ansare, tirar il fiato*, anhelo, anhelas, anhelavi, atum.
a. 3 *anteporre*, antepono, anteponis, antepositi, positum.
a. 5 *anteporre*, antefero, antefers, antetuli, antelatum.
a. 1 *antevedere*, prævideo, prævides, prævidi, prævisum.
a. 1 *vedere ben bene*, perspicio, perspicis, perspexi, ctum.
a. 1 *anticipare*, anticipo, anticipas, anticipavi, patum.
n. 1 *apostemarsi*, suppuro, suppuras, suppuravi, puratum.
a. 3 *appalesare*, vulgo, vulgas, vulgavi, vulgatum.
a. 5 *appannare*, cioè *coprire*, velo, velas, velavi, velatum.
a. 1 *apparecchiare*, apparo, apparas, apparavi, apparatum.
a. 5 *apparecchiare*, instruo, instruis, instruxi, instructum.
a. 5 *apparecchiare*, exorno, exornas, exornavi, ornatum.
a. 5 *apparecchiarsi*, accingo, accingis, accinxi, accinctum.
a. 3 *appareggiare*, æquiparo, æquiparas, paravi, paratum.
a. 5 *appareggiare*, æquo, æquas, æquavi, æquatum.
a. 3 *appareggiare*, comparo, comparas, comparavi, ratum.
n. 3 *apparire*, appareo, appares, apparui, apparitum.
Imp. 2 *appartiene*, interest, intererat, interfuit.
Imp. 2 *appartiene*, refert, referebat, retulit.
Imp. 5. *appartiene*, pertinet, & attinet, attinebat, tinuit.
a. 1 *appellare, chiamare*, nuncupo, nuncupas, avi atum.
a. 1 *appellare da un Giudice ad un' altro*, provoco, provocas, provocavi, provocatum.
a. 1 *appendere*, appendo, appendis, appendi, appensum.
a. 2 *appiggionare, affittare*, loco, locas, locavi, locatum.

a. 4 e 6 *appetire*, appeto, appetis, p. c. appetivi, petitum.
a. 1 *appianare*, proæquo, proæquas, proæquavi, quatum,
a. 1 *appicare*, appendo, & ſuſpendo. pendis, pendi ſum.
n. 3 *applaudere*, applaudo, applaudis, applauſi, plauſum.
n. 1 *applaudere*, applodo, applodis, applauſi, plauſum.
a. 5 *appoggiare*, ſuffulcio, ſuffulcis, ſuffulſi, ſuffultum.
a. 3 *appoggiare*, admoveo, admoves, p. c, admovi, motum.
n. 3 *appoggiarſi*, hæreo, & adhæreo, adhæres, hæſi, hæſum.
n. 3 *appoggiarſi*, incumbo, incumbis, incubui, incubitum.
d. 2 *appoggiarſi*, innitor, inniteris, innixus ſum.
a. 3 *apponere*, objicio, objicis, objeci, objectum.
a. 1 *apportare*, porto, portas, portavi, portatum.
d. 3 *apportare*, ſpeculor, ſpecularis, ſpeculatus ſum.
a. 1 *apprendere*, apprehendo, prehendis, hendi, henſum.
a. 5 *apprendere*, concipio, concipis, concepi, conceptum.
d. 4 *appreſentare*, largior, largiris, largitus ſum.
n. 3 *appreſſarſi*, appropinquo, appropinquas, avi, atum.
a. 2 *apprezzare*, æſtimo, æſtimas, æſtimavi, æſtimatum.
a. 1 *apprezzare niente*, nihilifacio, nihilifacis, feci, factum.
n. 3 *appropinquare*, appropinquo, quas, quavi, quatum.
a. 1 *appropriare*, uſurpo, uſurpas, uſurpavi, uſurpatum.
a. 3 *appropriare idem*, vendico, vendicas, dicavi, atum.
a. 1 *approvare*, approbo, & comprobo, bas, avi, probatum.
a. 3 *approvare*, aſſero, aſſeris, aſſerui, aſſertum.
n. 4 *appuntare*, acuo, acuis, acui, acutum.
a. 1 *aprire lettere*, reſigno, reſignas, ſignavi, ſignatum.
n. 5 *aprirſi*, dehiſco, dehiſcis, s. p. & s.
n. 5 *aprir la bocca, sbadogliare*, hiſco, hiſcis, s. p. & s.
n. 4 *arare*, aro, aras, aravi, aratum.
n. 4 *arare intorno*, circumaro, circumaras, aravi, aratum.
n. 4 *arare d' ogni parte*, peraro, peraras, peraravi, aratum.
n. 4 *ardere grandemente*, exardeo, exardes, exarſi, exarſum.
n. 1 *ardire, haver audacia*, audeo, audes, auſus ſum.
a. 1 *armare*, armo, armas, armavi, armatum.
a. 1 *arroveſciare*, ſupino, ſupinas, ſupinavi, ſupinatum.
n. 4 *arpegare la terra*, occo, occas, occavi, occatum.
a. 6 *arroppoparſi per qualche luogo*, criſpo, criſpis, pſi, ſum.
d. 3 *arandalare, lanciare*, jaculor, jacularis, jaculatus ſum.

a. 1 *ar-*

a. 1 *arrecare, portare*, affero, affers, attuli, allatum.
a. 5 *arricchire*, dito, ditas, ditavi, ditatum.
n. 5 *arricchire*, locupleto, locupletas, locupletavi, atum.
a. 5 *arricchire*, opulento, opulentas, opulentavi, atum.
a. 5 *arricchire con doni*, munifico, munificas, avi, atum.
n. 5 *arricchirſi*, diteſco, diteſcis, s. p. & s.
n. 1 *arrivare*, pervenio, & advenio, p. c. eni, entum.
n. 3 *aſpirare qualche coſa*, aſpiro, aſpiras, aſpiravi, atum.
d. 3 *arrivare alcuno*, aſſequor, & conſequor, ris, tus ſum.
n. 1 *arrivare, ridurſi à porto*, appello, lis, p. p. puli, pulſum.
a. 1 *arroſſire*, rubefacio, rubefacis, rubefeci, factum.
n. 5 *arroſſirſi*, rubeo, rubes, rubui, s. s.
n. 5 *arroſſirſi*, rubeſco, rubeſcis, s. p. & s.
n. 5 *arroſſirſi un poco*, ſubrubeo, ſubrubes, ſubrubui, s. s.
a. 1 *arroſtire*, torreo, torres, torrui, toſtum.
n. 4 *arroſtire*, aſſo, aſſas, aſſavi, aſſatum.
n. 4 *arrotare, aguzzare*, acuo, acuis, acui, acutum.
n. 1 *aſcendere, ſalire*, aſcendo, aſcendis, aſcendi, aſcenſum.
n. 4 *aſciare*, dolo, dolas, dolavi, dolatum.
n. 4 *aſciugare*, exſicco, exſiccas, exſiccavi, exſiccatum.
a. 6 *aſcoltare*, audio, audis, audivi, auditum.
a. 6 *aſcoltare*, auſculto, auſcultas, auſcultavi, auſcultatum.
a. 3 *aſcondere*, abſcondo, abſcondis, abſcondi, ditum.
a. 1 *aſcondere*, condo, condis, condidi, ditum.
n. 5 *aſtenerſi*, abſtineo, abſtines, p. c. abſtinui, s. s.
a. 3 *aſcondere*, abſtrudo, abſtrudis, ſtruſi, abſtruſum.
a. 3 *aſcondere*, occulto, occultas, occultavi, occultatum.
n. 4 *aſcondere dentro*, illatebro, illatebras, illatebravi, atum.
n. 5 *aſcondere*, obliteſco, obliteſcis, oblitui, s. s.
a. 3 *aſcrivere, attribuire*, adſcribo, adſcribis, adſcripſi, ptum.
a. 1 *aſpettare*, expecto, expectas, expectavi, expectatum.
d. 2. 3 *aſpettare à poſta*, præſtolor, præſtolaris, atus ſum.
n. 3 *aſpirare ad alcuna coſa*, aſpiro, aſpiras, aſpiravi, atum.
a. 1 *aſſaggiare, guſtare*, delibo, delibas, delibavi, delibatum.
a. 5 *aſſaggiare idem*, guſto, guſtas, guſtavi, guſtatum.
a. 5 *aſſaggiare con le labra*, libo, libas, libavi, libatum.
n. 4 *aſſaggiare il vino à poco à poco*, pitiſſo, pitiſſas, avi, atum.
ed. 4 *aſſaltare*, aggredior, aggrederis, ſus ſum.

d. 3 *aſ-*

d. 3 *assaltare*, adorior, riris, tus sum.
a. 1 *assaltare*, invado, dis, asi, asum, *jungitur etiam dativo*.
a. 5 *assaltare*, peto, petis, petivi, & petii, petitum, p. pr.
a. 1 *assaltare intorno*, circumvado, dis, di, sum.
n. 1 *assaltare con furia*, ingruo, ingruis, ingrui, s. s.
a. 5 *assassinare*, spolio, as, avi, atum.
n. 3 *assedere appresso*, assideo, assides, p. c. edi, essum.
a. 1 *assediare una Città*, obsideo, es, p. c. edi, essum.
a. 1 *assediare intorno*, circumsideo, es, p. p. sedi, sessum.
a. 3 *assegnare*, assigno, as, avi, atum.
a. 3 *assegnare*, attribuo, attribuis, attribui, butum.
a. 1 *assegnare*, delego, as, avi, atum.
d. 3. 5 *assegnare ragioni*, argumentor, aris, atus sum.
n. 3 *assentarsi*, absum, abes, abfui.
a. 3 *assentire*, assentior, assentiris, assensus sum.
n. 3 *assentire col capo*, annuo, annuis, annui, s. s.
a. 3 *asficurare*, affirmo, as, avi, atum.
a. 3 *assomigliare*, assimilo, as, avi, atum.
a. 3 *assomigliare*, comparo, as, avi, atum.
a. 6 *assolvere*, absolvo, absolvis, absolvi, absolutum.
n. 5 *assordirsi*, obsurdesco, obsurdescis, obsurdui, s. s.
a. 1 *assottigliare*, extenuo, as, avi, atum.
a. 1 *assuefare*, assuefacio, assuefacis, assuefeci, ctum.
n. 3 *assuefarsi*, assuesco, & consuesco, scis, evi, etum.
a. 6 *astenersi*, abstineo, abstines, abstinui, abstentum.
a. 5 *attizzare*, irrito, as, avi, atum.
a. 1 *attaccare*, appendo, appendis, appendi, appensum.
a. 3 *attaccare insieme*, necto, nectis, nexui, nexum.
a. 1 *attaccare con chiodo*, defigo, gis, fixi, fixum.
n. 3 *attaccarsi*, cioè *accostarsi*, hæreo, adhæreo, & inhæreo, inhæres, inhæsi, inhæsum.
n. 5 *attemparsi*, *farsi vecchio*, seneseo, seneseis, senui.
n. 5 *attendere*, incumbo, incumbis, incubui, bitum.
a. 3 *attendere*, *mantenere*, servo, observo, as, avi, atum.
a. 1 *attenuare*, *minuire*, extenuo, as, avi, atum.
a. 5 *atterare*, cioè *buttare à terra*, sterno, & prosterno, sternis, stravi, stratum.
a. 1 *attossicare*, veneno, as, avi, atum.

a. 1 *attortigliare*, *involtare*, circumvolvo, vis, vi, lutum.
a. 5 *attrare*, *allettare*, illicio, illicis, p.c. illexi, ctum.
a. 3 *attribuire*, adſcribo, adſcribis, adſcripſi, adſcriptum.
a. 3 *attribuire*, attribuo, attribuis, attribui, attributum.
a. 3 *attribuirſi*, aſciſco, aſciſcis, aſcivi, aſcitum.
a. 3 *attribuirſi*, vendico, as, avi, atum.
a. 3 *attribuirſi alcuna coſa con preſuntione*, arrogo, arrogas, p.c. arrogavi, arrogatum.
a. 5 *attribuirſi*, ſollicito, as, avi, atum.
n. 5 *attufarſi in acqua*, ſubmergo, is, ſi ſum.
a. 5 *avantaggiare*, *paſſare*, ſupero, as, avi, atum.
a. 5 *avvampare*, inflammo, as, avi, atum.
a. 3 *avantare*, commendo, as, avi, atum.
a. 1 *avantarſi di coſa inanimata*, jactito, as, avi, atum.
a. 3 *avantarſi idem*, oſtento, as, avi, atum.
a. 1 *avanzare*, *vincere*, ſupero, as, avi, atum.
a. 1 *avanzare*, vinco, vincis, vici, victum.
n. 5 *avanzare*, *eſſer più eccellente*, præſto, as, ſtiti, tum.
n. 5 *avanzare idem*, antecello, præcello, lis, lui, litum.
n. 3 *avanzare ad alcuno qualche coſa*, ſuperſum, res, fui.
a. 1 *avvederſi*, proſpicio, proſpicis, p.c. proſpexi, ectum.
a. 2 *avventurarſi*, expono, exponis, expoſui, expoſitum.
a. 3 *avventurarſi idem*, committo, committis, iſi, iſſum.
a. 1 *avvertire*, *intendere*, attendo, attendis, attendi, attentum.
a. 3 *avvertire*, *ammonire*, moneo, mones, nui, nitum.
a. 3 *avvezzare*, aſſuefacio, aſſuefacis, feci, factum.
n. 2 *avvezzarſi*, aſſuefco, aſſuefcis, aſſuevi, aſſuetum.
d. 7 *augurare*, *cioè indovinare dal volare degli uccelli*, auſpicor, aris, atus ſum.
d. 1 *augurare idem*, auguror, auguraris, atus ſum.
a. 1 *avvicinare*, propinquo, as, avi, atum.
n. 1 *avvicinarſi*, advento, as, avi, atum.
a. 3 *avviluppare*, implico, implicas, implicavi, atum.
n. 4 *avviluppare*, involvo, involvis, involvi, involutum.
a. 3 *aviſare*, ſignifico, ſignificas, ſignificavi, ſignificatum.
a. 4 *aviſare*, certioremfacio, facis, feci, factum.
a. 3 *aviſare*, annuncio, annuncias, annunciavi, atum.
a. 1 *avvitichiarſi à modo di vite*, illigo, illigas, avi atum.

a. 2 *avvivare*, vivifico, vivificas, vivificavi, vivificatum.
a. 5 *aumentare*, *crescere*, augeo, auges, auxi, auctum.
n. 3 *avvenire*, evenio, evenis, p. c. veni, ventum.
a. 3 *avvotare*, *far voto*, voveo, voves, vovi, votum.

B ante A.

a. 3 *Bagnare*, madefacio, madefacis, feci, factum.
a. 4 *bagnare*, abluo, abluis, ablui, ablutum.
a. 5 *bagnare*, tingo, tingis, tinxi, tinctum.
n. 5 *bagnarsi*, madeo, mades, madui, s. s.
n. 5 *bagnarsi*, madesco, madescis, s. p. & s.
Imp. *balenare*, fulgurat, fulgurabat, fulguravit.
n. 1 *ballare*, salto, saltas, saltavi, saltatum.
n. 1 *ballare*, tripudio, tripudias, tripudiavi, atum.
n. 1 *balloccare*, cioè *tardare*, cesso, cessas, cessavi, cessatum.
a. 5 *barattare*, muto, commuto, & permuto, as, avi, atum.
Com. *basciare*, osculor, oscularis, osculatus sum.
Com. *basciare strettamente*, deosculor, aris, atus sum.
d. 3 *basciare con affettione*, dissuavior, aris, atus sum.
n. 3 *bastare*, sufficio, sufficis, p. c. suffeci, fectum.
a. 5 1 *bastonare*, verbero, verberas, verberavi, atum.
d. 7 *battagliare*, prælior, aris, atus sum.
d. 7 *battagliare*, conflictor, aris, atus sum.
a. 5 *battere*, verbero, verberas, verberavi, verberatum.
a. 5 *battere*, flagello, flagellas, flagellavi, flagellatum.
a. 5 *battere*, cioè, *picchiare*, pulso, pulsas, pulsavi, pulsatum.
a. 3 *battere una cosa con l'altra*, allido, allidis, lisi, lisum.
n. 3 *battere le mani*, *l'una con l'altra*, applaudo, applaudis, ausi, ausum.
a. 3 *battere una cosa con l'altra*, collido, is, si, sum.
a. 5 *battere fortemente*, deverbero, deverberas, avi, atum.
a. 5 *battere i denti*, frendo, & confrendeo, frendes, frendui, s. s. fressum, *auctore Festo*.
a. 5 *battere moneta*, cudo, cudis, cudi, cussum.
n. 5 *battere il grano nell'ara*, tritaro, trituras, avi, atum.
a. 5 *battezare*, baptizo, baptizas, baptizavi, baptizatum.
a. 1 *beatificare*, beo, beas, beavi, beatum.
n. 3 *beffare*, illudo, & deludo, deludis, delusi, delusum.
n. 3 *beffare*, irrideo, irrides, irrisi, irrisum.

n. 3 *ben-*

n. 3 *bendellare*, *vacillare*, titubo, titubas, titubavi, atum.
a. 3 *benedire*, cioè *lodare*, commendo, commendas, avi, atum.
n. 3 *benedire*, benedico, benedicis, benedixi, ctum.
d. 3 *benedire*, beneprecor, beneprecaris, beneprecatus sum.
n. 4 *bevere*, bibo, bibis, bibi, bibitum.
n. 4 *bevere à fatto*, obibo, obibis, obibi, obibitum.
n. 4 *bere insieme*, combibo, combibis, bibi, combibitum.
n. 4 *bere fuor di modo*, superbibo, bibis, bibi, bibitum.
a. 1 *biasimare*, improbo, improbas, improbavi, batum.
a. 3 *biasimare*, detraho, detrahis, detraxi, detractum.
Com. *biasimare*, criminor, criminaris, criminatus sum.
n. 5 *biondeggiare*, flaveo, flaves, s. p. & s.
n. 1 *bisbigliare*, cioè *mormorare*, susurro, susurras, avi, atum,
Imp. 4 *bisognare*, oportet, oportebat, oportuit.
Imp. 3 *bisognare*, opus est, opus erat, opus fuit.
n. 5 *bollire*, ferveo, ferves, fervi, *vel* ferbui, s. s.
n. 1 *bollire*, ebullio, ebullis, ebullivi, ebullitum.
n. 5 *bollire molto*, referveo, referves, referbui, s. s.
a. 1 *brusciare d'ogni parte*, amburo, amburis, ssi, stum.
n. 4 *burattare*, *cernere*, incerno, incernis, s. p. & s.
n. 1 *burlare*, colludo, colludis, collusi, collusum.
d. 7 *burlare con alcuno*, jocor, jocaris, jocatus sum.
a. 5 *bussare*, *battere*, pulso, pulsas, pulsavi, pulsatum.
a. 5 *bussare idem*, percutio, percutis, percussi, percussum.
a. 6 *buttare*, dejicio, & objicio, jicis, p. c. bjeci, bjectum.
a. 6 *buttare*, abjicio, abjicis, abjeci, abjectum.
a. 5 *buttare à terra*, prosterno, sternis, stravi, stratum.
d. 3 *buttare le sorti*, sortior, sortiris, sortitus sum.

C. Ante A.

n. 4 *Cacare*, egero, egeris, egessi, egestum.
n. 4 *cacare*, excerno, excernis, excrevi, excretum.
d. 3 *cacciare*, venor, aris, atus sum.
a. 6 *cacciare con fischi*, explodo, explodis, plosi, plosum,
a. 6 *cacciare*, *spingere*, expello, expellis, puli, pulsum.
a. 6 *cacciare*, ejicio, ejicis, ejeci, ejectum.
a. 6 *cacciare*, excludo, excludis, excludi, excludum.
a. 6 *cacciare*, extrudo, extrudis, extrusi, extrusum.
a. 1 *cacciare il fiato*, efflo, efflas, efflavi, efflatum.

a. 6 *cacciare dalli confini*, extermino, as, avi, atum.
a. 6 *cacciare dentro*, detrudo, detrudis, detrusi, sum.
a. 6 *cacciare in dietro*, rejicio, rejicis, rejeci, rejectum.

Cadere, legi *cascare*.

a. 5 *calcare*, premo, premis, pressi, pressum.
a. 5 *calcare*, calco, as, avi, atum.
a. 5 *calcare con piedi*, protero, proteris, protrivi, tritum.
a. 1 *calculare*, supputo, as, avi, atum.
d. 3 *calculare*, ratiocinor, aris, atus sum.
n. 1 *calare*, *descendere*, descendo, scendis, scendi, scensum.
d. 3 *calunniare*, calumnior, aris, atus sum.
a. 5 *calpestare con piedi*, protero, ris, trivi, tritum.
a. 5 *calpestare idem*, supercalco, cas, avi, atum.
a. 5 *calpestare*, deculco, as, avi, atum.
a. 5 4 *calzare*, calceo, as, avi, atum.
a. 5 *cambiare*, muto, permuto, as, avi, atum.
n. 1 *caminare*, ambulo, as, avi, atum.
d. 7 *caminare*, gradior, graderis, gressus sum.
n. 1 *caminare con il ventre per terra*, serpo, is, psi, ptum.
n. 1 *caminare con gravità*, incedo, incedis, incessi, incessum.
a. 6 *cancellare*, deleo p. c. deles, delevi, deletum.
n. 4 *cancellare*, lituro, as, avi, atum.
a. 1 *cantare*, canto, as, avi, atum.
a. 1 *cantare*, cano, canis, cecini, cantum.
a. 1 *cantare al contrario*, recanto, as, avi, atum.
a. 1 *cantare al verso d'altro*, accino, nis, nui, accentum.
a. 1 *cantare in compagnia*, concino, nis, nui, concentum.
a. 1 *cantare innanzi*, præcino, præcinis, nui, præcentum.
d. 3 *cantare in musica*, modulor, aris, atus sum.
a. 1 *capire*, capio, capis, cepi, captum.
a. 5 *caricare*, onero, oneras, avi, atum.
d. 2 *carezzare*, blandior, blandiris, blanditus sum.
a. 6 *carezzare*, illicio, illicis, illexi, illectum.
a. 6 *cassare*, deleo, deles, delevi, deletum.
a. 2 *castigare*, castigo, as, avi, atum.
a. 1 *castigare*, punio, punis, punivi, punitum.
a. 3 *castigare*, animadverto, animadvertis, verti, sum.
a. 2 *cavalcare*, equito, as, avi, atum.

n. 4 *cavare*, cavo, cavas, cavavi, cavatum.
n. 4 *cavare*, fodio, fodis, fodi, fossum.
n. 6 *cavare dalle mani*, avello, avellis, avulsi, avulsum.
a. 3 *cavare fuori*, eximo, eximis, exemi, exemptum.
n. 4 *cavare fuori arando*, exaro, exaras, exaravi, atum.
n. 4 *cavare intorno*, circumfodio, circumfodis, di, sum.
d. 7 *causare*, orior, oriris, ortus sum.
n. 3 *cedere*, *dar luogo*, cedo, cedis, cessi, cessum.
a. 5 3 *celare*, celo, celas, celavi, celatum.
a. 5 *celare*, oculo, oculis, occului, occultum.
a. 7 *celebrare*, celebro, celebras, celebravi, celebratum.
a. 5 *celebrare*, decanto, decantas, decantavi, decantatum.
a. 4 *cenare*, cœno, cœnas, cœnavi, cœnatum.
n. 3 *cennare con gli occhi*, innuo, innuis, innui, s. s.
a. 1 *cercare*, quæro, quæris, quæsivi, quæsitum.
a. 1 *cercare*, indago, indagas, indagavi, indagatum.
a. 6 *cercare con diligenza*, exquiro, ris, sivi, situm.
d. 3 *cercare*, scrutor, & perscrutor, perscrutaris, atus sum.
a. 1 *cercare*, investigo, investigas, investigavi, atum.
a. 1 *cercare con ansietà*, affecto, affectas, affectavi, atum.
a. 1 *cercare per informarsi*, scisciter, aris, atus sum.
a. 4 5 *cerchiare*, cingo, cingis, cinxi, cinctum.
n. 4 *cernere*, incerno, incernis, increvi, incretum.
a. 3 *certificare*, confirmo, confirmas, confirmavi, atum.
n. 1 *cessare*, cesso, cessas, cessavi, cessatum.
n. 1 *cessare*, desino, desinis, desivi, *vel* desii, situm, p. c.
n. 1 *cessare*, desisto, desistis, destiti, destitum.
n. 5 *cessare di bollire*, deferveo, es, ferbui, s. s.
a. 1 *chiamare*, voco, vocas, vocavi, vocatum.
a. 1 *chiamare*, appello, appellas, appellavi, appellatum.
a. 1 *chiamare*, accio, accis, accivi, accitum.
a. 1 *chiamare altrove*, advoco, advocas, avi, atum.
a. 1 *chiamare da banda*, sevoco, sevocas, avi, atum.
a. 1 *chiamare dentro*, introvoco, introvocas, avi, atum.
a. 1 *chiamare in ajuto*, invoco, invocas, avi, atum.
a. 5 *chiavare*, claudo, claudis, clausi, clausum.
a. 6 *chiedere*, peto, petis, petivi, & petii, petitum.
n. 3 *chiedere mercede*, supplico, as, avi, atum.

a. 1 *chi-*

a. 1 *chinare*, *& inchinarsi*, inclino, as, avi, atum.
n. 3 *chinare il capo*, conquiniſco, quiniſcis, conquexi, s. s.
a. 3 *chioſare*, *eſporre*, expono, nis, p. p. ſui, ſitum.
a. 1 *chioſare idem*, gloſo, as, avi, atum, *non uſitatum à Cic.*
a. 5 *chiudere*, claudo, claudis, clauſi, clauſum.
a. 1 *chiudere*, occludo, occludis, occluſi, occluſum.
a. 1 *chiudere*, obturo, obturas, obturavi, atum.
a. 5 *chiudere*, ſepio, is, ivi, vel pſi, itum, vel ptum.
d. 7 *cianciare*, nugor, aris, atus ſum.
a. 1 *ciarlare*, garrio, garris, garrivi, garritum.
n. 1 *ciavariare*, *eſſer incoſtante*, vacillo, as, avi, atum.
n. 4 *cibare*, cibo, cibas, cibavi, cibatum.
d. 7 *cibarſi*, depaſcor, ris, paſtus ſum.
n. 1 *cifolare*, *fiſchiare*, ſibilo, ſibilas, avi, atum.
a. 4 5 *cingere*, cingo, cingis, cinxi, cinctum.
a. 1 *circoncidere*, circumcido, circumcidis, cidi, ſum.
a. 3 *circondare*, circundo, circundas, dedi, datum.
a. 1 *circondare*, circumdo, circumdas, circumdedi, datum.
a. 5 *circondare di ſiepe*, ſepio, & obſepio, obſepis, obſepivi, *vel* obſepſi, obſeptum.
a. 5 *circondare con ſteccato*, obvallo, obvallas, vallavi, atum.
a. 3 *circonſcrivere*, circumſcribo, ſcribis, ſcripſi, ſcriptum.
a. 1 *citare & chiamare alla Corte*, cito, citas, citavi, tatum.
a. 1 6 *cogliere*, colligo, colligis, collegi, p. p. collectum.
a. 1 *cogliere alcuno*, deprehendo, deprehendis, hendi, ſum.
a. 1 *colcarſi*, jaceo, jaces, jacui, s. s.
n. 1 *colcarſi con la moglie*, concubo, concubas, bui, bitum.
a. 6 *collocare*, colloco, collocas, collocavi, collocatum.
a. 2 3 *collocare*, loco, locas, locavi, locatum.
a. 5 *colorare*, coloro, coloras, coloravi, coloratum.
n. 5 *coltivare*, colo, colis, colui, cultum.
n. 1 *combattere*, pugno, pugnas, pugnavi, pugnatum.
n. 1 *combattere*, certo, certas, certavi, certatum.
d. 7 *combattere*, prælior, præliaris, præliatus ſum.
a. 1 *cominciare*, incipio, incipis, p. c. incepi, inceptum.
a. 1 *cominciare*, inchoo, inchoas, inchoavi, inchoatum.
d. 3 *cominciare*, auſpicor, auſpicaris, auſpicatus ſum.
d. 3 *cominciare*, ordior, ordiris, orſus ſum.

n. 4 *cominciare*, ineo, inis, inii, *vel* inivi, initum.
a. 3 *commemorare*, commemoro, as, avi, atum.
a. 3 *commettere*, committo, tis, misi, missum.
a. 3 *commettere*, mando, das, davi, datum.
a. 3 *commettere*, injungo, jungis, junxi, junctum.
a. 3 *commettere ad alcuno*, admando, as, avi, atum.
a. 3 *commettere alla fede d'alcuno*, credo, dis, didi, ditum.
n. 1 *commettere adulterio*, adultero, as, avi, atum.
a. 1 *commovere*, commoveo, moves, movi, motum.
a. 5 *commovere*, concutio, cutis, cussi, cussum.
a. 3 *communicare*, communico, cas, cavi, catum.
a. 3 *communicare*, impertio, impertis, impertivi, pertitum.
a. 5 *commutare*, muto, as, avi, atum.
a. 5 *compassare*, circino, circinas, p. c. navi, natum.
a. 3 5 *compensare*, compenso, as, avi, atum.
a. 5 *compensare*, competo, petis, p. c. tivi, titum.
d. 2 *compiacere*, obsequor, obsequeris, obsecutus sum.
n. 3 *compiacere*, obtempero, as, avi, atum.
n 3 *compiacere*, indulgeo, indulges, indulsi, indultum.
a. 1 2 *compire, finire*, expleo, p c. exples, explevi, expletum.
a. 1 *compire*, finio, finis, finivi, finitum.
a. 1 *compire*, perago, peragis, peregi, peractum.
a. 3 *comporre*, compono, ponis, posui, positum.
a. 4 *comporre à lume di lucerna*, lucubro, as, avi, atum.
d. 3 *comporre con misura*, modulor, p. c. dularis, atus sum.
a. 1 *comportare*, fero, fers, tuli, latum.
a. 2 5 *comprare*, emo, emis, emi, emptum.
d. 6 *comprare*, mercor, mercaris, mercatus sum.
a. 6 *comprendere*, comprehendo, hendis, hendi, hensum.
a. 1 *comprendere*, conjicio, conjicis, conjeci, jectum.
a. 6 *comprendere*, cognosco, gnoscis, gnovi, gnitum.
a. 5 *comprimere*, comprimo, primis, p. c. pressi, essum.
a. 3 *compromettere*, compromitto, mittis, misi, missum.
a. 1 *computare, far conto*, computo, putas p. c. putavi, atum.
a. 3 *concedere*, concedo, concedis, concessi, concessum.
a. 3 *concedere*, promitto, promittis, promisi, promissum.
a. 5 *conchiudere, determinare*, concludo, cludis, clusi, sum.
n. 4 *conchiudere*, termino, minas, minavi, minatum.

a. 3 *con-*

a. 3 *conciliare*, concilio, as, avi, atum.
a. 3 *concordare*, concordo, as, avi, atum.
n. 3 *concordare*, convenio, nis, veni, ventum.
n. 3 *concorrere*, concurro, curris, curri, cursum.
n. 3 *concorrere insieme*, confluo, fluis, fluxi, fluxum.
a. 2 *condannare*, condemno, as, avi, atum.
a. 2 *condannare*, damno, as, avi, atum.
a. 2 *condannare*, multo, as, avi, atum.
n. 3 *condescendere*, descendo, scendis, scendi, scensum.
a. 3 *condensare*, denso, & condenso, as, avi, atum.
a. 1 *condensare*, constipo, as, avi, atum.
d. 3 *condensare*, constipor, aris, atus, sum.
a. 3 *conditionare*, fortuno, as, avi, atum.
a. 1 *condurre*, duco, ducis, duxi, ductum.
a. 6 *condurre alcuno*, produco, ducis, duxi, ductum.
a. 6 *condurre in pericolo*, adduco, ducis, duxi, ductum.
a. 1 *condurre ad un luogo*, perveho, vehis, p. c. vexi, ctum.
a. 1 *condurre altrove*, aveho, avehis, p. c. vexi, avectum.
a. 1 *condurre in nave*, *in carro*, *à cavallo*, eveho, evehis, evexi, evectum.
a. 6 *condurre sotto*, subduco, ducis, duxi, ductum.
a. 3 *conferire con alcuno*, communico, cas, avi, atum.
a. 4 *confirmare*, confirmo, mas, mavi, matum.
d. 4 *confessare*, confiteor, teris, fessus, sum.
d. 3 *confessare*, fateor, fateris, fassus sum.
a. 3 *conficcare*, figo, frgis, fixi, fictum.
a. 4 *confinare*, termino, nas, navi, natum.
a. 1 *confinare in qualche luogo*, relego, gas, gavi, gatum.
a. 1 *confondere*, confundo, fundis, fudi, fusum.
a. 1 *confondere*, perturbo, bas, bavi, batum.
a. 1 *conformare*, conformo, conformas, conformavi, conformatum. *Cum accusativo apud Cic. cum præpositione ad.*
Com. *confortare*, hortor, hortaris, hortatus sum.
d. 3 *confortare*, *consolare*, consolor, aris, atus sum.
a. 5 *confutare*, confuto, as, avi, atum.
a. 5 *congelare*, gelo, gelas, gelavi, gelatum, *apud Juven. Sat.* 6. Pavidoque gelantur pectore.
n. 5 *congelarsi*, gelasco, gelascis, s. p. &

a. 1 *congetturare*, conjicio, conjicis, conjeci, conjectum.
a. 3 *congiungere*, jungo, & conjungo, jungis, junxi, ctum.
a. 3 5 *congiungere*, copulo, copulas, copulavi, copulatum.
a. 5 *congiungere, incollare*, glutino, glutinas, navi, natum.
n. 1 *congiungersi*, coeo, cois, coivi, coitum.
d. 4 *congratularsi*, gratulor, gratularis, gratulatus sum.
a. 1 *congregare*, congrego, congregas, gregavi, gregatum.
a. 1 *congregare*, aggrego, aggregas, aggregavi, gregatum.
n. 2 *congiurare*, conjuro, conjuras, conjuravi, conjuratum.
a. 5 *cognare*, cudo, cudis, cudi, cusum.
a. 5 *cognare*, obsigno, obsignas, obsignavi, obsignatum.
a. 1 *conoscere*, cognosco, cognoscis, cognovi, cognitum.
a. 1 *conoscere*, dignosco, & nosco, noscis, novi, notum.
a. 1 *conoscere prima*, prænosco, prænoscis, prænovi, notum.
a. 1 *conoscere trà gli altri*, internosco, internosci, ovi, otum.
a. 3 *consacrare*, sacro, & consacro, sacras, sacravi, cratum.
n. 3 *consigliare, dar consiglio*, consulo, consulis, sului, sultum.
a. 3 *consegnare*, attribuo, attribuis, attribui, attributum.
d. 3 *conseguire*, consequor, consequeris, consecutus sum.
d. 3 *conseguire*, adipiscor, adipisceris, adeptus sum.
n. 3 *consentire*, consentio, consentis, consensi, consensum.
d. 2 *consentire*, assentior, assentiris, assensus sum.
d. 3 *consentire*, astipulor, astipularis, astipulatus sum.
a. 3 *conservare*, servo, servas, servavi, servatum.
a. 1 *conservare sano*, sospito, sospitas, sospitavi, sospitatum.
a. 1 *considerare*, considero, consideras, sideravi, sideratum.
a. 1 *considerare*, animadverto, animadvertis, verti, versum.
a. 2 *considerare*, pendo, pendis, pendi, pensum.
a. 1 *considerare*, examino, examinas, examinavi, natum.
a. 5 *considerare*, pondero, ponderas, ponderavi, deratum.
a. 1 *considerare*, cogito, cogitas, cogitavi, cogitatum.
a. 2 *considerare con diligenza*, perpendo, pendis, pendi, sum.
d. 2 *considerare innanzi*, præmeditor, meditaris, atus sum.
p. 1 *consultare*, consulto, consultas, consultavi, sultatum.
a. 1 *domandare conseglio*, consulo, consulis, consului, sultum.
a. 1 *consumare*, consumo, consumis, consumpsi, sumptum.
a. 3 *consumare*, contero, conteris, contrivi, contritum.
a. 5 *contaminare*, contamino, contaminas, taminavi, atum.

a. 3 *contare*, numero, numeras, numeravi, numeratum.
n. 4 *contare*, ſupputo, ſupputas, ſupputavi, ſupputatum.
d. 3 *contemplare*, contemplor, contemplaris, platus ſum.
n. 1 *contendere*, *contraſtare*, contendo, contendis, contendi, contenſum, *vel* contentum.
n. 1 *contendere*, concerto, concertas, concertavi, tatum.
n. 1 *contendere*, pugno, pugnas, pugnavi, pugnatum.
d. 7 *contendere*, altercor, altercaris, altercatus ſum.
n. 1 *contendere*, diſcepto, diſceptas, diſceptavi, ſceptatum.
d. 7 *contendere*, rixor, rixaris, rixatus ſum.
a. 6 *contenere*, contineo, contines, continui, contentum.
a. 1 *contenerſi*, compeſco, compeſcis, comneſcui, s. s.
n. 3 *contentare*, *piacere*, placeo, places, placui, placitum.
n. 3 *contentare*, *ſodisfare*, ſatisfacio, ſatisfacis, feci, ctum.
n. 1 *continuare*, maneo, & permaneo, manes, manſi, ſum.
n. 1 *continuare*, perſevero, perſeveras, perſeveravi, ratum.
a. 1 *continuare*, perpetuo, perpetuas, perpetuavi, atum.
n. 3 *contradire*, contradico, contradicis, tradixi, dictum.
n. 3 *contradire*, repugno, repugnas, repugnavi, pugnatum.
d. 4 *contrafare*, imitor, imitaris, atus ſum.
a. 1 *contrapeſare*, libro, libras, libravi, libratum.
n. 3 *contraporſi*, obſiſto, obſiſtis, obſtiti, s. s.
d. 2 *contraporſi*, adverſor, adverſaris, adverſatus ſum.
n. 3 *contrariare*, repugno, repugnas, repugnavi, pugnatum.
d. 7 *contraſtare*, altercor, altercaris, altercatus ſum.
n. 1 *contraſtare*, certo, certas, certavi, certatum.
n. 4 *contraſtare*, conflicto, conflictas, conflictavi, flictatum.
n. 5 *contriſtarſi*, mœreo, mœres, mœſtus ſum.
a. 5 *conturbare*, conturbo, conturbas, conturbavi, turbatum.
n. 3 *convenire*, convenio, convenis, p. c. conveni, ventum.
n. 1 *convenire*, congruo, congruis, congrui, s. s.
Imp. 3 *convenire*, decet, & condecet, condecebat, decuit.
d. 7 *converſare*, verſor, & converſor, converſaris, atus ſum.
a. 1 *convertirſi*, converto, convertis, converti, converſum.
a. 2 *convincere*, convinco, convincis, convici, convictum.
d. 7 *convitare*, convitor, convitaris, convitatus ſum.
a. 1 *convocare molti inſieme*, convoco, convocas, avi, atum.
a. 5 *coperchiare*, operio, & cooperio, cooperis, erui, ertum.

a. 5 *coprire*, tego, tegis, texi, tectum.
a. 5 *coprire*, obduco, obducis, obduxi, obductum.
a. 5 *coprire*, obnubo, obnubis, obnupsi, obnuptum.
a. 5 *coprire*, velo, velas, velavi, velatum.
a. 5 *coprire, distendere*, protego, protegis, protexi, tectum.
a. 5 *coprire davanti*, prævelo, as, avi, atum.
a. 5 *coprire di ogni banda*, protego, protegis, p. c. texi, ctum.
a. 5 *coprire intorno*, circumtego, circumtegis, texi, tectum.
a. 5 *coprire di terra*, humo, humas, humavi, humatum.
a. 5 *coprire sotto terra*, obruo, obruis, obrui, obrutum.
a. 5 *coronare*, corono, coronas, coronavi, atum.
a. 5 *coronare*, redimo, redimis, redimivi, redimitum.
a. 1 *correggere*, corrigo, corrigis, correxi, correctum.
n. 1 *correre*, curro, curris, cucurri, cursum.
n. 1 *correre innanzi*, præcurro, præcurris, curri, præcursum.
n. 1 *correre velocemente*, prævolo, as, avi, atum.
d. 2 *corrucciarsi*, iraſcor, iraſceris, iratus ſum.
n. 3 *corrucciarsi*, ſuccenſeo, ſuccenſes, ſuccenſui, cenſum.
a. 1 *corrompere*, corrumpo, corrumpis, corrupi, ruptum.
n. 5 *corromperſi*, tabeſco, tabeſcis, s. p. & s.
a. 3 *coſtituire*, conſtituo, conſtituis, conſtitui, conſtitutum.
a. 1 *coſtringere*, cogo, cogis, coegi, coactum.
a. 6 *coſtringere*, cohibeo, cohibes, cohibui, cohibitum.
a. 1 *coſtringere*, coerceo, coerces, coercui, coercitum.
d. 7 *coſtumarſi, uſarſi*, utor, uteris, uſus ſum.
a. 1 *covare*, foveo, foves, fovi, fotum.
a. 6 *creare*, creo, creas, creavi, creatum.
a. 1 *creare*, genero, generas, generavi, generatum.
n. 1 *creſcere*, creſco, creſcis, crevi, s. s.
a. 3 *credere*, credo, credis, credidi, creditum.
d. 3 *credere*, reor, reris, ratus ſum.
n. 1 *creparſi*, crepo, crepas, crepui, crepitum.
n. 5 *creſcere*, creſco, creſcis, crevi, cretum.
n. 5 *creſcere*, adoleſco, adoleſcis, adolevi, adultum.
n. 5 *creſcere*, grandeſco, grandeſcis, s. p. & s.
n. 4 *crivellare*, cribro, cribras, cribravi, atum.
n. 4 *crivellare*, vanno, vannas, vannavi, vannatum.
a. 5 *crollare, quaſſare*, concutio, concutis, concuſſi, cuſſum.

a. 3 *cro-*

a. 3 *crocifigere*, crucifigo, crucifigis, crucifixi, crucifixum.
n. 4 *coltivare il terreno*, colo, colis, colui, cultum.
n. 4 *cuocere*, coquo, coquis, coxi, coctum.
n. 4 *cuocere molto*, excoquo, quis, excoqui, excoctum.
a. 5 *curare*, curo, as, avi, atum.
n. 4 *cuſcire*, ſuo, & inſuo, inſuis, ſui, inſutum.
n. 4 *cuſcire veſti*, ſarcio, ſarcis, ſarſi, ſartum.
a. 5 *cuſtodire*, cuſtodio, cuſtodis, cuſtodivi, cuſtoditum.
a. 5 *cuſtodire*, aſſervo, as, avi, atum.
Com. *cuſtodire*, tueor, tueris, tuitus ſum.

D. ante A.

a. 1 DANNARE, improbo, bas, avi, atum.
a. 2 *dannare*, damno, as, avi, atum.
a. 5 *danneggiare*, damnifico, cas, avi, atum.
d. 4 *dare*, largior, largiris, largitus ſum.
a. 2 *dare ad affitto*, loco, locas, avi, atum.
a. 3 *dare ad intendere*, perſuadeo, es, ſi, ſum.
a. 3 *dare ad uſura*, fœnero, as, avi, tum, *etiam cum abl.* Cic.
d. 4 *dare ad uſura*, fœneror, aris, atus, ſum.
a. 1 *dare affanno*, laceſſo, laceſſis, laceſſivi, laceſſitum.
a. 1 *dare avviſo*, annuncio, as, avi, atum.
d. 2 *dare ajuto*, auxilior, aris, atus, ſum.
a. 3 *dare aviſo*, ſignifico, as, avi, atum.
d. 2 *dare ajuto*, opitulor, aris, atus, ſum.
a. 5 *dare il colore*, coloro, as, avi, atum.
n. 4 *dare da bere*, propino, propinas, propinavi, pinatum.
a. 1 *dare delle botte*, verbero, as, avi, atum.
a. 1 *dare idem*, infligo, infligis, inflixi, inflictum.
a. 5 *dare di penna*, *caſſare*, deleo, deles, delevi, deletum.
n. 4 *dare alcuna coſa in luce*, edo, edis, edidi, editum.
a. 1 *dare il guaſto*, vaſto, as, avi, atum.
a. 5 *dare il latte*, lacto, as, avi, atum.
a. 3 *dare credenza*, credo, credis, credidi, creditum.
a. 3 *dare in preſtito*, commodo, as, avi, atum.
a. 3 *dare impreſtito*, do mutuo, das, dedi, datum.
Leggi il Catalogo nell' annot. in detta regola.
a. 3 *dare in publico*, exhibeo, exhibes, exhibui, exhibitum.
a. 3 *dare inſieme*, contribuo, contribuis, tribui, tributum.

a. 1 *da-*

a. 1 *dare la corda*, torqueo, torques, torsi, tortum.
a. 1 *dare la morte*, occido, occidis, occidi, occisum.
d. 2 *dare la voce in favore*, suffragor, suffragaris, atus sum.
d. 2 *dare la voce contra*, refragor, refragaris, fragatus sum.
n. 3 *dare luogo*, cedo, cedis, cessi, cessum.
n. 3 *dare opera*, navo, navas, navavi, navatum.
n. 3 *dare opera*, incumbo, incumbis, incubui, incubitum.
a. 3 *dare opera*, navo, navas, navavi, navatum.
a. 1 *dar piacere*, delecto, delectas, delectavi, delectatum.
d. 3 *dar principio*, ordior, & exordior, diris, exorsum sum.
n. 1 *dar principio*, inchoo, inchoas, inchoavi, inchoatum.
a. 3 *darsi sotto il potere d'altri*, dedo, dedis, dedidi, deditum.
a. 3 *darsi in tutto*, trado, tradis, tradidi, traditum.
a. 1 *debilitare*, debilito, debilitas, debilitavi, bilitatum.
a. 1 *debilitare*, infirmo, infirmas, infirmavi, infirmatum.
a. 3 *declinare*, declino, declinas, declinavi, declinatum.
a. 1 *dedicare*, dedico, dedicas, dedicavi, dedicatum.
a. 3 *dedicare l'opere ad alcuno*, nuncupo, nuncupas, nuncupavi, nuncupatum.
a. 1 *defraudare*, fallo, fallis, fefelli, falsum.
d. 3 *defraudare*, frustror, frustraris, frustratus sum.
a. 6 *degenerare*, degenero, generas, generavi, generatum.
n. 1 *deliberare*, delibero, deliberas, deliberavi, liberatum.
n. 4 *deliberare*, statuo, statuis, statui, statutum.
n. 4 *deliberare*, decerno, decernis, decrevi, decretum.
a. 3 *deponere*, *metter giù*, abjicio, abjicis, abjeci, abjectum.
a. 1 *deprimere*, deprimo, deprimis, p. c. depressi, depressum.
a. 1 *desestare*, *guastare*, prævasto, prævastas, vastavi, statum.
a. 1 *desiderare*, desidero, desideras, desideravi, sideratum.
a. 1 *desiderare*, cupio, cupis, cupivi, cupitum.
a. 1 *desiderare*, appeto, appetis, appetivi, appetitum.
a. 1 *desiderare*, exopto, exoptas, avi, atum.
n. 4 *desinare*, prandeo, prandes, andi, *vel* ansus sum.
d. 7 *destarsi*, expergiscor, sceris, experrectus sum.
a. 1 *destare*, *svegliare*, expergefacio, facis, feci, factum.
a. 5 *destinare*, abdico, abdicis, abdixi, abdictum.
a. 3 *determinare*, decerno, decernis, decrevi, decretum.
a. 3 *determinare*, constituo, constituis, constitui, tutum.

a. 3 *dettare*, dicto, dictas, dictavi, dictatum.
a. 2 *defendere*, defendo, defendis, defendi, defensum.
com. *defendere*, tueor, p. c. tueris, tuitus sum, *vel* tutus sum.
com. *defendere*, tutor, aris, atus, sum.
d. 2 *diffendere, così in fatti, come in parole*, patrocinor, patrocinaris, patrocinatus sum.
a. 3 *dibattere, smovere*, discutio, discutis, p. c. ssi, ssum.
a. 3 *dichiarare*, declaro, declaras, declaravi, declaratum.
a. 3 *dichiarare*, dilucido, dilucidas, dilucidavi, atum.
a. 3 *dichiarare*, explano, explanas, explanavi, atum.
a. 1 *differire, prolungare*, differo, ers, distuli, dilatum.
a. 1 *differire idem*, protraho, protrahis, traxi, tractum.
a. 5 *differire idem*, prolato, as, avi, atum.
n. 1 *differire di dì in dì*, procraftino, as, avi, atum.
d. 7 *differire*, cunctor, cunctaris, cunctatus sum.
n. 3 *diffidarsi*, diffido, diffidis, diffisus sum.
a. 1 *diffidarsi*, indubito, indubitas, indubitavi, atum.
a. 3 *diffinire*, definio, definis, definivi, definitum.
a. 3 *diffinire*, determino, determinas, determinavi, atum.
a. 1 *diffondere*, defundo, defundis, defudi, defusum.
a. 3 *difformare*, deformo, deformas, deformavi, atum.
n. 1 *digiunare*, jejuno, jejunas, jejunavi, jejunatum.
a. 6 *dilatare*, dilato, dilatas, dilatavi, atum.
n. 5 *dilatarsi*, lateſco, lateſcis, s. p. & s.
n. 5 *dileggiare*, irrideo, irrides, irrisi, irrisum.
n. 5 *dileggiare*, illudo, illudis, illusi, illusum.
a. 1 *dileggiare*, ludifico, ludificas, ludificavi, atum.
d. 3 *dileggiare*, ludificor, ludificaris, atus sum.
pas. *dileguare, consumarsi*, absumor, eris, tus sum.
a. 5 *dileguare idem*, dissipo, as, avi, atum.
a. 1 *dilettare*, oblecto, & delecto, as, avi, atum.
Imp. 4 *dilettare*, delectat, delectabat, delectavit.
d. 8 *dilettarsi*, delector, aris, atus sum.
n. 3 *dilungarsi*, absum, abes, abfui.
d. 1 e 3 *dismenticarsi*, obliviscor, ris, tus sum, *et iam cum gen.*
a. 5 *diminuire*, imminuo, & diminuo, nuis, ui, tum.
Co. 3. *dimorare*, moror, aris, atus sum.
a. 1 *dimorare*, tardo, as, avi, atum.

n. 4 *dimorare in qualche luoco*, habito, as, avi, atum.
a. 3 *dimostrare*, demonstro, as, avi, atum.
a. 3 *dimostrare*, ostendo, ostendis, di ostensum.
a. 3 *dimostrare spesso*, ostento, as, avi, atum, *frequentativum*.
a. 3 *dinegare*, denego, as, avi, atum.
a. 3 *denunciare*, denuncio, as, avi, atum.
a. 3 *dinunciare*, indico, indicis, indixi, indictum.
a. 3 *denotare*, denoto, as, avi, atum.
a. 3 *departire*, deduco, cis, xi, ctum, *etiam cum ac. cum ad ap.* C.
a. 5 *depingere*, depingo, depingis, depinxi, depinctum.
n. 1 *dependere*, dependo, dependis, pendi, pensum.
a. 3 *deporre*, depono, deponis, deposui, depositum.
n. 1 *diportarsi*, *andar à spasso*, ambulo, as, avi, atum.
a. 3 *diportare*, cioè *commettere qualche carico ad alcuno*, delego, delegas, delegavi, delegatum.
a. 6 *diradicare*, extirpo, as, avi, atum.
a. 6 *diradicare*, evello, evellis, evulsi, evulsum.
a. 3 *dire*, dico, dicis, dixi, dictum.
a. 3 *dire*, narro, narras, narravi, narratum.
a. 4 *dire*, inquio, inquis, inquit, *verb. defect.*
a. 5 *dir bene*, *laudare*, commendo, as, avi, atum.
a. 5 *diseredare il figliuolo*, abdico, as, p. c. dicavi, dicatum.
n. 4 *derivare*, derivo, derivas, derivavi, atum.
d. 3 *drizzare*, metior, metiris, mensus sum.
a. 6 *dirupare*, præcipito, præcipitas, avi, atum.
a. 5 *disarmare*, inermo, mas, s. p. & s. *non usum*.
a. 6 *discacciare*, expello, expellis, expuli, expulsum.
a. 5 *discalzare*, decalceo, as, avi, atum.
a. 5 *discaricare*, exonero, exoneras, avi, atum.
n. 1 *discendere*, descendo, descendis, descendi, ensum.
n. 1 *discendere*, prosilio, & desilio, desilis, desilivi, *vel* desilui,
n. 1 *discendere à sedere*, desido, desidis, s. p. & s. (desultum.
a. 6 *discernere*, *separare*, discerno, nis, discrevi, etum.
a. 1 *discernere idem*, seligo, seligis, selegi, selectum.
a. 5 *discioglière*, dissolvo, dissolvis, dissolvi, dissolutum.
a. 5 *discollare*, deglutino, as, avi, atum.
a. 5 *discolorare*, decoloro, as, avi, atum.
Im. 4 *disconvenire*, dedecet, dedecebat, dedecuit.

a. 5 *di-*

a. 5 *diſcoprire*, detego, detegis, detexi, detectum.
n. 1 *diſcordare*, diſcrepo, as, pui, pitum, & diſcrepavi, atum.
n. 1 *diſcordare*, diſſideo, diſſides, diffedi, diſſeſſum.
d. 1 3 *diſcordarſi*, obliviſcor, eris, tus ſum, *etiam cum genitivo*.
d. 3 *diſcorrere*, ratiocinor, aris, atus ſum.
Com. *diſcorrere*, meditor, & remeditor, aris, atus ſum.
a. 6 *diſcoſtare*, amoveo, amoves, amovi, amotum.
n. 4 *diſcuſire*, diſſuo, diſſuis, diſſui, ſutum.
a. 6 *diſdire*, revoco, as, avi, atum.
a. 3 *diſegnare*, deſigno, as, avi, atum.
n. 4 *diſegnare*, *deliberare*, ſtatuo, tuis, tui, tutum.
d. 3 *diſfare*, demolior, liris, litus ſum.
n. 4 *diſfare il teſſuto*, retexo, texis, texui, textum.
d. 2 *diſfavorire*, refragor, aris, atus ſum.
a. 1 *diſfidare*, provoco, as, avi, atum.
a. 1 *diſfidare*, laceſſo, laceſſis, laceſſivi, laceſſitum.
a. 5 *diſformare*, deformo, as, avi, atum.
n. 4 *diſghiaciare*, egelido, as, avi, atum.
a. 6 *diſjungere*, ſejungo, & disjungo, gis, xi, junctum.
a. 3 *disgroſſare alcuna materia*, informo, as, avi, atum.
a. 5 *diſhonorare*, dehoneſto, as, avi, atum.
a. 5 *diſhonorare*, dedecoro, as, avi, atum.
a. 6 *diſimparare quanto s'hà imparato*, dediſco, dediſcis, dediſci, s. s.
a. 5 *diſlegare*, ſolvo, ſolvis, ſolvi, ſolutum.
a. 7 *diſlegare*, libero, as, avi, atum.
a. 1 *diſlegare*, laxo, as, avi, atum.
a. 1 *diſlumbare*, delumbo, as, avi, atum.
a. 5 *diſmembrare*, deartuo, as, avi, atum.
a. 1 *diſmettere*, relinquo, relinquis, reliqui, relictum.
a. 1 *diſobligare*, exauctoro, as, avi, atum.
a. 1 *diſordinare*, *far errore*, delinquo, delinquis, qui, lictum.
a. 6 *diſpartire*, divido, dividis, diviſi, diviſum.
a. 3 *diſpenſare*, *ordinare*, colloco, as, avi, atum.
a. 3 *diſpenſare idem*, diſpenſo, as, avi, atum.
a. 6 *diſperare*, deſpero, as, avi, atum.
a. 1 *diſperdere*, *guaſtare*, diſſipo, as, avi, atum.
n. 3 *diſpiacere*, diſpliceo, diſplices, diſplicui, diſplicitum.

a. 1 *diſ-*

a. 1 *dispiacere*, cioè *far dispiacere*, lædo, lædis, læsi, læsum.
a. 1 *dispiacere*, offendo, offendis, offendi, offensum.
a. 3 *dispiegare*, explico, explicas, explicavi, explicatum.
a. 3 *disponere*, dispono, disponis, disposui, dispositum.
a. 1 *disponere*, digero, digeris, digessi, digestum.
n. 4 *disponere*, statuo, statuis, statui, statutum.
a. 1 *dispreggiare*, sperno, spernis, sprevi, spretum.
Com. *dispreggiare*, aspernor, aspernaris, aspernatus sum.
a. 1 *dispreggiare*, despicio, despicis, p. c. pexi, pectum.
n. 1 *disputare*, disputo, disputas, p. c. avi, atum.
a. 1 *dissacrare*, dissacro, dissacras, dissacravi, dissacratum.
a. 3 *dissegnare*, designo, designas, designavi, designatum.
n. 4 *dissegnare*, lineo, lineas, avi, atum.
a. 1 *dissimulare*, dissimulo, dissimulas, dissimulavi, atum.
a. 5 *dissipare*, dissipo, dissipas, dissipavi, dissipatum.
n. 3 *dissomigliare*, abludo, abludis, abludi, sum.
a. 6 *distaccare*, refigo, refigis, refixi, refixum.
a. 5 *distendere*, distendo, distendis, distendi, tum.
a. 5 *distendere per terra*, consterno, consternis, avi, atum.
a. 5 *distendere intorno*, oblino, oblinis, ivi, itum.
a. 5 *distendere sopra*, insterno, insternis, avi, atum.
d. 2 *distendere le vele*, velificor, aris, atus sum.
n. 4 *distendere le vele*, velifico, velificas, avi, atum.
n. 6 *distessere*, retexo, retexis, xui, xtum.
a. 6 *distinguere*, distinguo, guis, xi, ctum.
a. 6 *distogliere*, amoveo, amoves, vi, tum.
a. 6 *distogliere*, avoco, avocas, avi, atum.
a. 3 *distogliere*, abduco, ducis, duxi, ductum.
a. 1 *distorcere*, distorqueo, distorques, torsi, tortum.
a. 3 *distribuire*, distribuo, distribuis, bui, butum.
a. 1 *distruggere*, destruo, destruis, destruxi, ructum.
a. 6 *distruggere*, everto, evertis, si, sum.
a. 1 *disturbare*, *dar noja*, vexo, as, avi, atum.
a. 1 *disturbare*, turbo, turbas, turbavi, turbatum.
n. 4 *disubidire*, repugno, repugnas, repugnavi, atum.
a. 1 *disuguagliare*, deformo, deformas, deformavi, atum.
a. 1 6 *disviarsi*, abhorreo, abhorres, rui, s.s.
a. 3 *disviarsi*, abduco, abducis, duxi, ductum.

a. 6 *dis-*

a. 6 *disviluppare*, explico, explicas, explicavi, atum.
a. 5 *disviluppare*, extrico, extricas, avi, atum.
a. 6 *disunire*, disjungo, disjungis, xi, ctum.
n. 1 *divenire*, fio, fis, factus sum.
n. 1 *diventare*, evado, evadis, si, sum.
a. 1 *divertire*, diverto, divertis, diverti, sum.
a. 5 *dividere*, divido, dividis, divisi, divisum.
a. 6 *dividere*, secerno, secernis, secrevi, secretum.
a. 3 *dividere*, partior, partiris, partitus sum.
a. 6 *dividere*, discrimino, discriminas, avi, atum.
d. 3 *dividere in due parti*, bipartior, ris, tus sum.
a. 3 *divisare*, declaro, declaras, declaravi, declaratum.
a. 3 *divisare*, exprimo, exprimis, expressi, expressum.
voc. *divisare*, *somigliare*, videor, videris, visus sum.
a. 6 *divisare*, *variare*, distinguo, distinguis, distinxi, ctum.
a. 1 *divolgare*, divulgo, divulgas, divulgavi, divulgatum.
a. 1 *divolgare*, celebro, celebras, avi, atum.
a. 1 *divolgare*, prædico, as, avi, atum.
a. 1 *divolgare mala fama*, diffamo, as, avi, atum.
a. 5 *divorare*, devoro, devoras, devoravi, atum.
a. 1 *divorare*, glutio, glutis, glutivi, glutitum.
a. 3 *divorare*, helluor, aris, atus sum.
n. 3 5 *dolersi*, doleo, doles, lui, litum.
Im. 6 *dolersi*, *pentirsi*, pœnitet, pœnitebat, pœnituit.
a. 4 6 *domandare*, peto, petis, petii, & petivi, petitum.
a. 4 6 *domandare*, postulo, as, avi, atum.
a. 4 6 *domandare*, posco, poscis, popposci, s. s.
a. 6 *domandare*, interrogo, interrogas, avi, atum.
a. 6 *domandare*, quæro, quæris, sivi, situm.
a. 7 *domandare con instanza*, contendo, dis, di, tum.
a. 6 *domandare idem*, efflagito, as, avi, atum.
a. 6 *domandare idem*, expostulo, as, avi, atum.
d. 6 *domandare*, sciscitor, aris, atus sum.
d. 6 *domandare*, percunctor, aris, atus sum.
a. 6 *domandare ajuto*, imploro, as, avi, atum.
a. 5 3 *donare*, munero, ras, ravi, ratum.
a. 3 *donare*, dono, donas, donavi, donatum.
d. 4 *donare*, largior, largiris, tus sum, *etiam cum dativo*.

d. 5 *do-*

d. 5 *donare*, muneror, aris, atus ſum, *etiam cum accuſativo*.
d. 4 *donare à diverſi*, dilargior, dilargiris, tus ſum.
a. 3 *doppiare*, duplico, as, avi, atum.
a. 3 *doppiare*, gemino, geminas, avi, atum.
n. 1 *dormire*, dormio, dormis, dormivi, dormitum.
n. 1 *dormire à ſatietà*, edormio, edormis, mivi, tum.
n. 1 *dormire in compagnia*, concubo, as, bui, bitum.
d. 7 *dormire dopò mezo giorno*, meridior, aris, atus ſum.
a. 3 *dotare*, doto, as, avi, atum.
a. 3 *dovere*, debeo, debes, debui, debitum.
a. 3 *drizzare*, dirigo, dirigis, direxi, rectum.
a. 1 *dubitare*, dubito, dubitas, avi, atum.
d. 3 *dubitare*, vereor, vereris, veritus ſum.
n. 5 *dubitare*, hæſito, as, avi, atum.
a. 1 *dubitare alquanto*, addubito, as, avi, atum.
a. 6 *durare*, duro, as, avi, atum.
n. 5 *durare, continuare*, permaneo, nes, anſi, anſum.
n. 5 *durare idem*, perſideo, perſides, p. c. ſedi, ſeſſum.
n. 1 *durare longo tempo*, perenno, as, avi, atum.

E ante CDFLMNRS.

a. 6 *Eccettuare*, excipio, pis, cepi, ceptum.
a. 6 *eccettuare*, eximo, mis, emi, emptum.
a. 6 *eccitare, muovere*, excito, as, avi, atum.
a. 6 *eccitare idem*, ſuſcito, as, avi, atum.
n. 4 *edificare*, ædifico, as, avi, atum.
n. 4 *edificare*, ſtruo, ſtruis, ſtruxi, ſtructum.
n. 4 *edificare*, fabrico, as, avi, atum.
d. 3 *edificare*, fabricor, aris, atus ſum.
n. 4 *edificare di nuovo*, reædifico, as, avi, atum.
a. 3 *edificare in volta*, fornifico, as, avi, atum.
n. 4 *edificare d'avanti*, præſtruo, ſtruis, ſtruxi, ctum.
a. 1 *effeminare, indebolire*, enervo, as, avi, atum.
a. 6 *elegere*, eligo, & deligo, gis, legi, lectum.
a. 3 *elegere alcuno in qualche Collegio*, coopto, as, avi, atum.
a. 5 *emendare*, emendo, as, avi, atum.
a. 1 *emendare*, corrigo, corrigis, correxi, correctum.
a. 2 *empire*, adimpleo, & impleo, les, levi, letum.
a. 5 *empire*, infarcio, infarcis, infarſi, infartum.

a. 5 *em-*

a. 5 *empire plenamente*, compleo, ples, plevi, pletum.
a. 2 *empire quanto all'animo*, imbuo, buis, bui, butum.
d. 7 *entrare in qualche luogo*, ingredior, ris, ſus ſum.
n. 1 *entrare idem*, intro, as, avi, atum.
n. 1 *entrare idem*, introeo, introis, troivi, troitum.
n. 1 *entrare con forza*, irrumpo, rumpis, rupi, ruptum.
a. 1 *entrare in mare*, conſcendo, ſcendis, di, ſum.
n. 1 *errare*, aberro, & erro, as, avi, atum.
n. 1 *errare intorno*, pererro, as, avi, atum.
n. 4 *eſalare*, exhalo, as, avi, atum.
a. 5 *eſaſperare*, exaſpero, as, avi, atum.
a. 6 *eſcludere*, excludo, dis, excluſi, excluſum.
a. 6 *eſcuotere*, exigo, exigis, exegi, exactum.
a. 2 *eſcuſare*, excuſo, as, avi, atum.
a. 5 *eſereditare il figliuolo*, abdico, as, avi, atum.
a. 6 *eſpedire*, expedio, expedis, divi, ditum.
a. 3 *eſplanare*, explano, as, avi, atum.
a. 3 *eſplicare*, explico, as, avi, atum.
a. 3 *eſporre*, expono, nis, ſui, ſitum.
Com. *eſporre*, interpretor, aris, atus ſum, *etiam cum dativo*.
a. 3 *eſporre*, enarro, as, avi, atum.
a. 3 *eſporre*, explico, as, avi, atum.
a. 3 *eſprimere*, exprimo, mis, p. c. preſſi, preſſum.
a. 3 *eſprimere*, enuntio, as, avi, atum.
a. 5 *eſpugnare*, expugno, as, avi, atum.
a. 5 *eſaltare*, exalto, as, avi, atum.
a. 5 *eſaltare*, munifico, as, avi, atum.
a. 5 *eſaminare*, examino, as, avi, atum.
a. 6 *eſaudire*, exaudio, dis, divi, auditum.
d. 3 *eſeguire*, exequor, exequeris, quutus ſum.
a. 1 *eſercitare*, exerceo, exerces, exercui, citum.
n. 1 *eſſere*, ſum, es, fui.
n. 1 *eſſere*, exiſto, exiſtis, ſtiti, s. s.
n. 2 *eſſere diligente*, ſatago, ſatagis, ſategi, s. s.
n. 2 *eſſere ſenza*, *mancare*, careo, cares, rui, s. s.
a. 2 *eſſere innamorato*, adamo, as, avi, atum.
n. 2 *eſſere diligente*, *curioſo*, ſatago, gis, tegi, s. s.
a. 3 *eſſere debitore*, debeo, debes, debui, debitum.

Dem. *esortare*, hortor, & cohortor, cohortaris, cohortatus sum, *etiam cum accusativo, cum præposit. ad.*
voc. *esser chiamato*, appellor, aris, atus sum.
voc. *esser chiamato*, dicor, eris, ctus sum.
voc. *esser conosciuto*, cognoscor, eris, itus sum.
voc. *esser riputato, ò tenuto*, cognoscor, eris, itus sum.
voc. *esser creduto*, credor, deris, ditus sum.
voc. *esser tenuto*, existimor, aris, atus sum.
voc. *esser tenuto*, habeor, beris, bitus sum.
voc. *esser chiamato*, nominor, aris, atus, sum.
voc. *esser chiamato*, nuncupor, aris, atus sum.
voc. *esser tenuto*, teneor, teneris, tentus sum.
voc. *esser visto*, videor, eris, visus sum.
voc. *esser chiamato*, vocor, vocaris, vocatus sum.
a. 3 *esortare*, suadeo, suades, suasi, suasum.
a. 3 *estendere*, extendo, extendis, extendi, tentum, & sum.
a. 1 *estenuare*, extenuo, extenuas, extenuavi, extenuatum.
a. 3 *esterminare*, extermino, exterminas, avi, atum.
a. 2 *estimare*, æstimo, as, avi, atum.
a. 3 *estimare*, censeo, censes, censui, censum.
a. 1 *estimare grandemente*, magnipendo, pendis, pendi, sum.
a. 2 *estimare molto*, multifacio, facis, feci, factum.
a. 3 *estimare niente*, nihilifacio, facis, feci, factum.
a. 1 *estimare niente*, nihilipendo, pendis, endi, pensum.
a. 2 *estimare poco*, parvifacio, facis, feci, factum.
a. 1 *estinguere*, extinguo, extinguis, extinxi, extinctum.
a. 6 *estirpare*, extirpo, as, avi, atum.

F. ante A.

Imp. 4 FAR *bisogno*, oportet, oportebat, tuit.
n. 4 *fabricar appresso*, astruo, uis, uxi, ctum.
n. 4 *fabricare compitamente*, exædifico, as, avi, tum.
n. 4 *falciare*, meto, is, sui, sum.
n. 1 *fallire*, erro, erras, erravi, erratum.
a. 1 *fallire*, delinquo, linquis, qui, ctum.
a. 1 *fallare*, deputo, deputas, avi, atum.
d. 2 *falsare*, adulor, adularis, adulatus sum.
a. 3 *fare*, facio, facis, feci, factum.
a. 1 *fare*, ago, agis, egi, actum.

n. 2 *fa-*

n. 2 *fare con diligenza*, satago, satagis, sategi, s. s.
d. 2 *fare agguati*, insidior, insidiaris, insidiatus sum.
d. 7 *fare alle coltellate*, digladior, aris, atus sum.
a. 5 *fare à urta martino*, arieto, as, avi, atum.
a. 5 *fare à modo d'altri*, moremgero, geris, gessi, gestum.
d. 7 *fare alle braccia*, luctor, aris, atus, sum.
a. 3 *fare à sapere*, edico, edicis, edixi, edictum.
d. 2 *fare à volontà d'altri*, obsequor, queris, secutus sum.
a. 1 *far beato*, beo, beas, beavi, beatum.
n. 3 *far bene*, benefacio, facis, feci, factum.
n. 4 *far brindisi*, propino, as, avi, atum.
Com. *far carezze*, amplector, cteris, plexus sum.
a. 2 *far conto, ò stima*, æstimo, as, avi, atum.
a. 2 *far poco conto, ò stima*, parvipendo, dis, di, sum.
d. 7 *far faccende*, negotior, aris, atus, sum.
n. 3 *far profitto*, proficio, ficis, p. c. feci, fectum.
Im. 1 *far la voce della papara*, cioè *occa*, colcitat, abat, avit.
n. 5 *fare il callo*, occaleo, occalles, occallui, s. s.
n. 4 *fare il pane*, pinso, sis, pinsui, stum, & sum, & pinsitum.
n. 4 *fare la credenza, gustare*, prægusto, as, avi, atum.
n. 5 *fare la punta*, spiculo, as, avi, atum.
n. 2 *far mentione*, memini, meministi, meminit.
a. 3 *far parte*, impertio, tis, tivi, titum.
n. 7 *far conviti*, convivor, aris, atus, sum.
a. 1 *far paura*, terreo, terres, terrui, territum.
n. 5 *far schioppo*, crepo, crepas, crepui, crepitum.
Com. *far testamento*, testor, aris, atus, sum.
a. 3 *far sicurtà*, spondeo, spondes, spopondi, sponsum.
a. 1 *far beffe*, negligo, negligis, neglexi, neglectum.
Imp. 1 *farsi dì*, lucescit, lucescebat, luxit.
d. 4 *far cosa grata*, gratificor, aris, atus sum.
d. 4 *far parte*, impertior, impertiris, impertitus sum.
n. 5 *far dimenticare, vacillare*, insanio, sanis, sanivi, anitum.
a. 5 *fastidire, molestare*, afficio, afficis, affeci, affectum.
a. 6 *fatigare*, fatigo, as, avi, atum.
d. 5 *favellare, parlare*, loquor, loqueris, locutus sum.
d. 3 *favellare idem*, compello, as, avi, atum.
d. 3 *favolleggiare*, fabulor, aris, atus sum.

d. 2 *favoreggiare*, ſuffragor, aris, atus ſum.
n. 3 *favorire*, faveo, faves, favi, fautum.
n. 3 *favorire*, aſpiro, as, avi, atum.
a. 5 *fecondare*, fæcundo, as, avi, atum.
a. 3 *felicitare*, fortuno, as, avi, atum.
a. 3 *felicitare*, proſpero, as, avi, atum.
a. 1 *fendere*, ſcindo, & proſcindo, ſcindis, ſcidi, ſciſſum,
a. 1 *fendere nel mezzo*, interſcindo, indis, ſcidi, ſciſſum.
a. 1 *ferire*, ſaucio, & conſaucio, as, avi, atum.
a. 1 *ferire*, vulnero, as, avi, atum.
a. 1 *ferire*, ico, icis, ici, ctum.
a. 5 *fermare*, confirmo, as, avi, atum.
a. 5 *fermare*, ſtabilio, ſtabilis, livi, litum.
n. 1 *fermarſi*, conſiſto, conſiſtis, ſtiti, tutum.
Com. 3 d. *fermarſi*, immoror, aris, atus ſum.
a. 4 6 *ferrare*, calceo, & calcio, as, avi, atum.
a. 5 *fingere*, ſimulo, as, avi, atum.
a. 1 *fingere*, fingo, fingis, finxi, ctum.
a. 3 *fingere*, aſſimulo, as, avi, atum.
d. 3 *fingere*, comminiſcor, ſceris, s. p. & s.
n. 3 *fingere di non vedere*, conniveo, nives, nivi, & nexi, s. s.
a. 1 *fiaccare, indebolire*, debilito, as, avi, atum.
a. 1 *ficcare*, figo, & defigo, defigis, defixi, defixum.
a. 3 *ficcare dentro*, infigo, infigis, infixi, infixum.
a. 3 *fidare*, credo, credis, credidi, ditum.

Leggi il Catalogo.

a. 3 *fidare*, committo, mittis, miſi, miſſum.
n. 3 *fidarſi*, fido, fidis, us ſum, *etiam cum dativo, & 6. caſu*.
n. 4 *filare*, neo, nes, nevi, netum.
a. 1 *finire*, finio, finis, finivi, finitum.
a. 1 *finire*, compleo, comples, plevi, pletum.
a. 1 *finire*, perficio, ficis, feci, fectum.
a. 1 *finire*, expedio, pedis, p. c. pedivi, ditum.
d. 7 *finire gl' officii*, defungor, geris, functus ſum.
Imp. 1 *fioccare, nevicare*, ningit, ningebat, ninxit.
n. 1 *fioreggiare*, floreſco, floreſcis, s. p. & s.
n. 1 *fiorire*, floreo, flores, florui, s. s.
n. 1 *fiſchiare*, ſibilo, ſibilas, ſibilavi, ſibilatum.

a. 5 *fla-*

a. 5 *flagellare*, flagello, as, avi, atum.
n. 1 *fluttuare*, fluctuo, as, avi, atum.
n. 1 *fluttuare*, undo, undas, avi, atum.
Imp. 1 *folgorare*, fulgurat, gurabat, guravit.
a. 5 *fondare*, fundo, as, avi, atum.
n. 1 *fondere*, fundo, fundis, fudi, fusum.
a. 5 *fonderſi*, liqueo, liques, liqui, s. s.
a. 1 *forare*, terebro, as, avi, atum.
a. 1 *formare*, formo, as, avi, atum.
a. 1 *formare*, figuro, as, avi, atum.
a. 1 *formare*, fingo, fingis, finxi, fictum.
a. 5 *fornire*, *ornare*, orno, ornas, avi, atum.
a. 5 *fornire*, munio, munis, munivi, munitum.
a. 1 *fornire*, *compire*, compleo, comples, plevi, pletum.
a. 1 *fornire*, finio, finis, finivi, finitum.
a. 5 *fortificare*, munio, munis, munivi, munitum.
a. 5 *fortificare*, fulcio, fulcis, fulſi, fultum.
a. 5 *fortificare*, corroboro, as, avi, atum.
a. 5 *fortificare intorno*, communio, munis, munivi, tum.
a. 5 *forzare*, extorqueo, extorques, extorſi, extortum.
d. 3 7 *forzarſi*, enitor, eniteris, enixus, & eniſus ſum.
n. 5 *forzarſi*, elaboro, as, avi, atum.
a. 6 *fracaſſare*, elido, elidis, eliſi, eliſum.
a. 3 *fracaſſare*, obtero, obteris, obtrivi, obtritum.
a. 1 *fracaſſare*, refringo, refringis, refregi, refractum.
a. 1 *frangere*, frango, frangis, fregi, fractum.
a. 1 *frangere*, illido, illidis, illiſi, illiſum.
a. 1 *frappare*, *vantarſi*, jacto, jactas, avi, atum.
a. 5 *fraudare*, fraudo, as, avi, atum.
a. 1 *fregare*, frico, fricas, fricavi, fricatum.
a. 5 *fregare intorno*, circumfrico, cas, cavi, catum.
Imp. 1 *fremere*, fremit, fremebat, fremuit.
a. 5 *frenare*, fræno, frænas, avi, atum.
a. 5 *frenare*, compeſco, compeſcis, compeſcui. s. s.
a. 1 *frequentare*, frequento, as, avi, atum.
a. 5 *frequentare*, celebro, as, avi, atum.
a. 2 *frigere*, frigo, frigis, frixi, frictum.
a. 2 *frigere inſieme*, infrigo, infrigis, infrixi, infrictum.

p. 1 *fronteggiare*, cioè *ſtare alle frontiere*, propugno, & oppugno, oppugnas, oppugnavi, oppugnatum.
d. 7 *fruire*, fruor, frueris, fruitus, ſum.
a. 5 *fruſtare*, flagello, flagellas, avi, atum.
a. 1 *fruſtare*, batuo, batuis, batui, batitum.
a. 6 *fuggire*, fugio, fugis, fugivi, fugitum.
a. 6 *fuggire altrove*, aufugio, fugis, fugi, fugitum.
a. 1 *fuggire in diverſe parti*, fugito, as, avi, atum.
a. 6 *fuggire idem*, diffugio, fugis, fugi, fugitum.
a. 6 *fuggire lontano*, profugio, fugis, fugi, fugitum.
n. 1 *fulminare*, fulmino, as, avi, atum.
n. 1 *fumare*, fumo, as, avi, atum.
a. 6 *furare*, furripio, furripis, furripui, furreptum.
d. 3 *furare*, furor, furaris, atus, ſum.
n. 4 *furare*, clepo, clepis, clepi, cleptum.
d. 7 *furiare per imbriacchezza*, debaccor, aris, atus, ſum.

G. ante A, & E.

a. 1 GABBARE, decipio, cipis, cepi, ptum.
a. 1 *gabbare*, fallo, fallis, fefelli, falſum.
n. 1 *galoppare*, curro, curris, cucurri, ſum.
a. 2 *gaſtigare*, caſtigo, caſtigas, avi, atum.
n. 5 *gelare*, gelo, & congelo, las, avi, atum.
p. 5 *gemere*, gemo, & ingemo, is, ui, itum.
n. 5 *gemere inſieme*, congemo, is, ui, tum.
a. 1 *generare*, genero, & progenero, as, avi, atum.
a. 1 *generare*, gigno, & progigno, gnis, genui, genitum.
a. 1 *generare*, procreo, as, avi, atum.
n. 4 *generare*, genero, as, avi, atum.
n. 4 *germinare*, fructifico, as, avi, atum.
a. 1 *gettare*, jacio, jacis, jeci, jactum.
a. 1 *gettare*, conjicio, conjicis, conjeci, conjectum.
a. 1 *gettare à baſſo*, dejicio, dejicis, dejeci, dejectum.
a. 1 *gettar di vio enza*, deturbo, bas, bavi, batum.
a. 5 *gettare à terra*, ſterno, ſternis, ſtravi, ſtratum.
a. 6 *gettare à terra*, profligo, as, avi, atum.
a. 6 *gettare à terra*, decutio, decutis, cuſſi, cuſſum.
n. 4 *gettare buon odore*, oleo, oles, olui, olitum.
a. 3 *gettare dentro*, injicio, injicis, injeci, injectum.

a. 3 *get-*

a. 3 *gettare dentro*, infundo, infundis, fudi, fusum.
a. 5 *gettare attorno*, effundo, effundis, effudi, effusum.
a. 3 *gettare in occhio*, exprobo, bas, bavi, batum.
a. 1 *gettare intorno*, circumjicio, jicis, jeci, jectum.
n. 4 *gettare sotto i piedi*, obtero, teris, trivi, tritum.
a. 6 *gettare via*, projicio, jicis, jeci, jectum.
n. 1 *gettarsi à terra*, procido, cidis, cidi, casum.
n. 3 *gettarsi dinanzi inginocchioni*, accido, dis, di, casum.
n. 5 *ghiacciarsi*, rigeo, riges, rigui, s. s.
n. 5 *giacere in terra*, jaceo, jaces, jacui, s. s.
n. 1 *giacere idem*, cubo, & procubo, bas, bavi, batum.
n. 3 *giacere appresso*, accubo, bas, bui, bitum.
n. 1 *giacere davanti*, objaceo, objaces, objacui, s. s.
n. 1 *giacere intorno*, circumjaceo, jaces, jacui, s. s.
n. 3 *giungere*, jungo, jungis, junxi, junctum.
n. 1 *giungere, arrivare*, advenio, venis, veni, ventum.
n. 1 *gioire*, gestio, gestis, gestivi, gestitum.
a. 1 *gioire*, exalto, as, avi, atum.
a. 1 *giovare*, juvo, & adjuvo, adjuvas, adjuvi, adjutum.
n. 3 *giovare*, prosum, prodes, profui.
a. 1 *girare intorno*, circumdo, das, dedi, datum.
n. 1 *girare intorno*, circumeo, mis, mivi, tum.
d. 7 *girare, andare vagabonde*, vagor, garis, gatus sum.
a. 5 *girare sotto sopra*, everto, evertis, everti, eversum.
n. 5 *giubilare*, jubilo, as, avi, atum.
a. 1 *giudicare*, judico, as, avi, atum.
a. 3 *giudicare*, censeo, censes, censui, censum.
a. 2 *giudicare*, existimo, as, avi, atum.
Com. *giudicare*, arbitror, aris, atus, sum.
d. 5 *giudicar degno*, dignor, aris, atus sum, *etiam cum abl.*
a. 5 *giudicar distintamente*, dijudico, as, avi, atum.
a. 3 *giungere*, jungo, jungis, junxi, junctum.
n. 1 *giungere, arrivare*, advenio, advenis, veni, ventum.
n. 1 *giungere à porto*, appello, appellis, appuli, appulsum.
n. 1 *giuocare*, ludo, ludis, lusi, lusum.
n. 1 *giuocolare*, lusito, as, avi, atum.
a. 1 *giurare*, juro, as, avi, atum.
n. 4 *giurare il falso*, pejero, as, p. c. avi, atum.

n. 3 *giurare con efficaccia*, adjuro, as, avi, atum.
d. 7 *gloriarsi*, glorior, aris, atus sum.
n. 5 *gocciare*, stillo, as, avi, atum.
n. 5 *gocciare sopra*, instillo, as, avi, atum.
d. 2 *godere*, potior, tiris, titus sum, *etiam cum Genitivo*.
d. 7 *godere*, fruor, frueris, fruitus, sum.
d. 7 *godere lungamente*, perfruor, frueris, fruitus, sum.
n. 4 *gonfiare*, tumefacio, facis, feci, factum.
a. 1 *gonfiare*, inflo, as, avi, atum.
n. 3 *gonfiarsi*, tumeo, tumes, tumui, s. s.
n. 5 *gonfiarsi*, tumesco, tumescis, s. p. & s.
a. 1 *governare*, guberno, as, avi, atum.
d. 2 *governare*, moderor, aris, atus, sum.
a. 1 *governare*, curo, curas, curavi, curatum.
a. 1 *governare*, rego, regis, rexi, rectum.
a. 1 *governare Provincie*, administro, as, avi, atum.
Imp. 1 *gracchiare*, cioè *far la voce della Cornacchia*, crocitat, crocitabat, crocitavit.
Im. 1 *gracidare*, *far la voce della Ranocchia*, coaxat, coaxabat, coaxavit.
a. 3 *graffiare*, scalpo, scalpis, scalpsi, scalptum.
a. 5 *graffiare*, lacero, as, avi, atum.
Imp 1 *grandinare*, grandinat, dinabat, dinavit.
d. 4 *gratificare*, gratificor, aris, atus, sum.
a. 5 *gravare*, gravo, & aggravo, as, avi, atum.
n. 1 *gridare*, clamo, as, avi, atum.
n. 1 *gridare*, clamito, as, avi, atum.
d. 7 *gridare forte*, vocifero, aris, atus, sum.
n. 1 *gridare innanzi*, præclamo, as, avi, atum.
n. 1 *gridare insieme*, conclamo, as, avi, atum.
n. 1 *grillare*, *far gesti*, exulto, as, avi, atum.
a. 2 *guadagnare*, lucrifacio, facis, feci, factum.
n. 4 *guadare*, *passare à guazzo*, vado, as, avi, atum.
Imp. 1 *guaiare*, *piangere come i fanciulli*, vagit, giebat, givit.
a. 3 *guardare per conservare*, servo, as, avi, atum.
a. 3 *guardare*, custodio, dis, divi, ditum.
a. 1 *guardare*, *vedere*, video, vides, vidi, visum.
3 *guardare idem*, considero, as, avi, atum.

d. 3 *guar-*

d. 3 *guardare idem*, meditor, ditaris, ditatus, ſum.
a. 5 *guardare*, aſpicio, aſpicis, p. c. xi, ctum, *con ſuoi compoſti.*
a. 1 *guardare à dietro*, reſpicio, ſpicis, ſpexi, ctum.
a. 1 *guardare con diligenza*, inſpecto, ctas, ctavi, ctatum.
a. 1 *guardare dentro*, introſpicio, ſpicis, ſpexi, ctum.
a. 1 *guardare intorno*, circumſpicio, ſpicis, xi, ctum.
d. 3 *guardare fiſſo*, intueor, tueris, tutus, *vel* tuitus ſum.
a. 1 *guardare fiſſo*, aſpecto, as, avi, atum.
a. 1 *guardare in sù*, ſuſpicio, ſuſpicis, ſuſpexi, pectum.
a. 1 *guardare ſpeſſo*, ſpecto, as, avi, atum.
a. 1 *guardarſi*, vito, vitas, avi, atum.
a. 6 *guardare*, abſtineo, abſtines, abſtinui, s. s.
n. 3 *guarire*, valeo, vales, valui, s. s.
n. 5 *guarire*, convaleo, convales, convalui, s. s.
n. 5 *guarire*, convaleſco, valeſcis, valui, s. s.
a. 5 *guarnire, fortificare*, munio, munis, munivi, munitum.
a. 1 *guaſtare*, corrumpo, rumpis, corrupi, corruptum.
a. 1 *guaſtare*, vaſto, as, avi, atum.
a. 1 *guaſtare*, violo, as, p. c. avi, atum.
a. 1 *guaſtare*, vitio, as, avi, atum.
a. 5 *guaſtarſi*, putreo, putres, putrui, s. s.
a. 1 *guidare*, duco, & deduco, deducis, duxi, ductum.
n. 4 *guſtare*, guſto, guſtas, avi, atum.
n. 4 *guſtare à poco à poco*, pitiſſo, pitiſſas, avi, atum.

H. ante A, O, & V.

n. 4 H *Abitare*, accolo, accolis, accolui, tum.
n. 4 *habitare*, colo, & incolo, incolis, incolui, cultum.
n. 4 *habitare*, habito, as, avi, atum.
a. 6 *havere*, habeo, habes, habui, habitum.
n. 2 5 *haver biſogno*, egeo, eges, egui, s. s.
n. 2 5 *haver biſogno*, indigeo, indiges, indigui, s. s.
n. 1 *havere*, teneo, tenes, tenui, tentum.
n. 1 *havere*, ſum, es, eſt, & fui.
a. 1 *haver à ſdegno*, moleſtefero, fers, tuli, latum.
d. 3 *haver à ſdegno*, abominor, aris, atus, ſum.
n. 1 *haver ardire*, audeo, audes, auſus ſum.
n. 3 *haver il callo*, occalleo, occalles, occallui, s. s.
*. 1 3 *haver miſericordia*, miſereor, ris, tus ſum, *etiam cum dat.*

n. 3 *ha-*

n. 3 *haver per ſcuſato*, ignoſco, ignoſcis, ignovi, ignotum.
n. 3 *haver ſapore*, ſapio, pis, pivi, *vel* pii, tum, p. p. *vel* pui, itum, p. c.
n. 4 5 *haver ſete*, ſitio, tis, tivi, tum, *etiam per deſiderare*.
a. 1 *haver ſperanza*, ſpero, as, avi, atum.
a. 5 *honorare*, honoro, as, avi, atum.
a. 5 *honorare*, honeſto, as, avi, atum.
d. 3 *honorare*, revereor, reris, ritus, ſum.
a. 1 *humiliare*, deprimo, primis, p. c. preſſi, preſſum.

I. ante L, & M.

a. 5 *Illuminare*, illuſtro, illuſtras, avi, atum.
a. 1 *illuſtrare*, nobilito, nobilitas, avi, atum.
Com. *immaginarſi*, arbitror, aris, atus ſum.
a. 1 *immaginarſi*, puto, putas, avi, atum.
Com. *immaginarſi*, meditor, aris, atus ſum.
n. 1 *imbarcarſi*, conſcendo, ſcendis, di, ſum.
d. 3 *imbatterſi*, *incontrare*, nanciſcor, eris, nactus ſum.
a. 5 *imbellettare*, fuco, as, avi, atum.
a. 5 *imbellire*, condecoro, as, avi, atum.
a. 5 *imbellire*, orno, ornas, avi, atum.
a. 1 *imbellire*, decoro, as, avi, atum.
a. 5 *imbellire*, honeſto, as, avi, atum.
a. 1 *imbiancare*, dealbo, bas, bavi, batum.
n. 5 *imbianchirſi*, albeo, albes, albui, s. s.
n. 5 *imbianchirſi*, albeſco, albeſcis, s. p. & s.
n. 5 *imboſchire*, ſylveſco, ſylveſcis, s. p. & s.
a. 3 *imbottare il vino*, infundo, fundis, fudi, fuſum.
a. 1 *imbottare*, *empire*, farcio, farcis, farſi, fartum.
a. 5 *imbrattare*, inquino, & coinquino, as, avi, atum.
a. 5 *imbrattare*, deturpo, as, avi, atum.
a. 5 *imbrattare*, fœdo, as, avi, atum.
a. 5 *imbrattare*, polluo, polluis, pollui, pollutum.
a. 5 *imbrattare*, contamino, as, avi, atum.
a. 5 *imbriacare*, inebrio, inebrias, avi, atum.
a. 5 *imbrigliare*, fræno, as, avi, atum.
d. 7 *imbriacarſi*, inebrior, aris, atus ſum.
a. 1 *immacchiarſi*, *naſconderſi nelle macchie*, oculo, occulis, occului, occultum.

a. 5 *im-*

a. 5 *Immacchiarſi idem*, occulto, as, avi, atum.
n. 5 *immagrirſi*, macreſco, macreſcis, macrui, s. s.
n. 5 *immagrirſi*, macreo, macres, macrui, s. s.
n. 4 *immergere*, immergo, immergis, immerſi, merſum.
a. 1 *impacciarſi*, *haver cura*, curo, as, avi, atum.
d. 1 *impadronirſi*, potior, ris, tus ſum, *etiam cum gen. & acc.*
n. 4 *impalare le viti*, pedo, pedas, avi, atum.
n. 4 *impalare le viti*, palo, palas, avi, atum.
n. 5 *impallidirſi*, palleſco, palleſcis, pallui, s. s.
a. 6 *imparare*, diſco, diſcis, didici, s. s.
a. 6 *imparare alla mente*, ediſco, ediſcis, edidici, s. s.
a. 6 *imparare bene*, addiſco, addiſcis, addidici, s. s.
a. 3 *impartire far parte*, impertio, impertis, tivi, titum.
d. 3 4 *impartire idem*, impertior, ris, tus ſum, *etiam cum dat.*
a. 4 *impaſtare*, ſubigo, ſubigis, ſubegi, ſubactum.
a. 1 *impaurire*, terreo, terres, terrui, territum.
a. 1 *impaurire*, terrefacio, terrefacis, terrefeci, factum.
n. 5 *impaurirſi*, horreo, horres, horrui, s. s.
a. 1 *impaurirſi*, timeo, times, timui, s. s.
a. 1 *impaurirſi*, formido, as, avi, atum.
a. 5 *impazzire*, inſanio, inſanis, inſanivi, inſanitum.
a. 3 *impedire*, impedio, impedis, divi, ditum.
a. 3 *impiegare*, oppignoro, as, avi, atum.
n. 5 *impelare*, pubeſco, pubeſcis, s. p. & s.
a. 6 *impetrare*, exoro, as, avi, atum.
a. 5 *impiagare*, ulcero, ulceras, avi, atum.
a. 5 *impiccare*, appendo, & ſuſpendo, dis, di, ſum.
a. 5 *impire*, impleo, imples, implevi, tum, *etiam cum genit.*
a. 5 *impire*, expleo, ples, plevi, pletum, *cum genitivo*.
a. 5 *impire*, effarcio, effarcis, farſi, fartum.
a. 2 *impire quanto all'animo*, imbuo, imbuis, bui, butum.
a. 3 *imporre*, *dar commiſſione*, mando, as, avi, atum.
a. 3 *imporre idem*, præcipio, præcipis, præcepi, ceptum.
a. 3 *imporre*, cioè *porre ſopra*, impono, nis, ſui, ſitum.
Imp. 2. *importare*, refert, referebat, retulit.
a. 3 *imprimere*, imprimo, imprimis, impreſſi, impreſſum.
a. 3 *improperare*, exprobo, as, avi, atum.
a. 3 *improperare*, impropero, peras, avi, atum.

a. 3 *im-*

a. 3 *imputare*, adſcribo, adſcribis, adſcripſi, ſcriptum.
a. 3 *imputare*, imputo, as, avi, atum.
n. 4 *inacquare*, rigo, & irrigo, as, avi, atum.
a. 5 *inacquare*, aſpergo, aſpergis, ſperſi, ſperſum.
a. 5 *inacquare il vino*, diluo, diluis, dilui, dilutum.
a. 1 *innalzare*, extollo, extollis, tuli, elatum.
a. 1 *innalzare*, ſublimo, as, avi, atum.
a. 1 *innalzare*, tollo, tollis, ſuſtuli, ſublatum.
a. 3 *inamicare, far amico*, concilio, as, avi, atum.
a. 1 *inanimare*, animo, as, avi, atum.
a. 5 *inaſprire*, exaſpero, as, avi, atum.
d. 3 *incantare à chi promette*, auctionor, aris, atus ſum.
a. 1 *incappare*, incido, incidis, incidi, incaſum.
a. 3 *inchiappare*, offendo, offendis, offendi, offenſum.
a. 5 *inchiavare*, claudo, claudis, clauſi, clauſum.
a. 1 *inclinare*, inclino, inclinas, avi, atum.
a. 3 *inchiodare*, coarcto, as, avi, atum.
a. 5 *inciampare*, offendo, offendis, offendi, offenſum.
a. 6 *incitare*, impello, impellis, impuli, ſum.
a. 1 *incitare*, laceſſo, laceſſis, laceſſivi, laceſſitum.
a. 1 *incitare*, incito, as, avi, atum.
a. 5 *incollare*, glutino, & conglutino, as, avi, atum.
Com. *incolpare*, criminor, aris, atus ſum.
n. 5 *incolpare*, arguo, arguis, argui, argutum.
n. 2 *incolpare*, inſimulo, as, avi, atum.
n. 3 *incontrare*, occurro, occurris, occurri, ſum.
n. 3 *incontrare, evenire*, evenio, evenis, eveni, tum.
a. 3 *incontrare*, obviam eo, is, ivi, itum.
a. 1 *incorare, dar animo*, animo, as, avi, atum.
a. 3 *incorporare*, incorporo, as, avi, atum.
n. 1 *incorrere, intoppare*, incido, incidis, di, incaſum.
Im. 6 *increſcere*, tædet, bat, tæduit, & pertæſum eſt.
Im. 6 *increſcere*, piget, bat, guit.
a. 5 *incrudelire*, exaſpero, as, avi, atum.
n. 1 *incruaelirſi*, ſævio, ſævis, ſævivi, & ſævii, ſævitum.
a. 1 *indebolire*, infirmo, as, avi, atum.
a. 1 *indebolire*, enervo, as, avi, atum.
a. 1 *indebolire*, debilito, as, avi, atum.

a. 1 *in-*

a. 1 *indrizzare*, dirigo, dirigis, direxi, directum.
a. 1 *indolcire*, mitigo, as, avi, atum.
a. 5 *indorare*, inauro, as, avi, atum.
a. 1 *indovinare*, divino, as, avi, atum.
a. 5 *indovinare*, auguro, as, avi, atum.
d. 3 4 *indovinare*, auguror, p.c. aris, atus ſum, *etiam cum dat.*
a. 1 *indovinare*, præſagio, ſagis, ſagivi, gitum.
d. 3 *indovinare*, vaticinor, aris, atus ſum.
d. 3 *indovinare*, hariolor, aris, atus ſum.
d. 5 *indugiare*, *tardare*, cunctor, aris, atus ſum.
Com. 3 d. *induggiare*, *idem*, moror, aris, atus ſum.
a. 1 *induggiare idem*, tardo, as, avi, atum.
d. 3 *induggiare molto*, demoror, aris, atus ſum.
a. 5 *indurire*, induro, induras, avi, atum.
n. 5 *indurirſi*, dureſco, dureſcis, durui, s. s.
n. 5 *indurirſi per il freddo*, obrigeo, obriges, gui, s. s.
a. 5 *indurre*, *perſuadere*, induco, inducis, xi, ctum.
a. 3 *indurre*, ſuadeo, ſuades, ſuaſi, ſuaſum.
a. 5 *inebriare*, inebrio, as, avi, atum.
a. 5 *ineſcare*, illicio, illicis, illexi, illectum.
n. 4 *ineſtare*, inſero, inſeris, inſevi, inſitum.
a. 3 *infamare*, infamo, as, avi, atum.
a. 5 *infamare*, dedecoro, as, avi, atum.
n. 4 *infangare*, deluto, as, avi, atum.
a. 5 *infingere*, inſimulo, inſimulas, avi, atum.
a. 3 *inferire*, *dire*, ſignifico, as, avi, atum.
n. 4 *infermarſi*, ægroto, as, avi, atum.
a. 5 *infeſtare*, *e dar noja*, ſollicito, as, avi, atum.
a. 5 *infeſtare idem*, moleſtia afficio, afficis, ci, ctum.
a. 5 *infettare*, inficio, inficis, p. c. infeci, infectum.
a. 4 *infiacchire*, debilito, as, avi, atum.
a. 5 *infiammare*, inflammo, as, avi, atum.
a. 1 *infiammare*, accendo, accendis, accendi, accenſum.
n. 5 *infiarſi*, tumeſco, tumeſcis, tumui, s. s.
n. 5 *infiarſi*, tumeo, tumes, tumui, s. s.
a. 5 *inficcare*, infigo, infigis, infixi, infixum.
a. 3 *infondere*, infundo, infundis, infudi, ſum.
a. 5 *informare*, *dare cognitione*, erudio, dis, divi, ditum.

a. 4 *informare*, doceo, doces, docui, doctum.
a. 6 *informarſi*, cognoſco, gnoſcis, gnovi, gnitum.
a. 1 *informarſi*, *idem*, inquiro, inquiris, ſivi, ſitum.
a. 5 *infoſcarſi gli occhi dalla luce*, caligo, as, avi, atum.
a. 4 *infrangere*, tundo, tundis, tutudi, tuſum, & tunſum.
n. 1 *infrettarſi*, celero, & accelero, as, avi, atum.
n. 1 *infrondare*, frondeo, des, s. p. & s.
n. 5 *infrondarſi*, frondeſco, deſcis, s. p & s.
a. 4 *infocare*, excandefacio, cis, feci, ctum.
d. 7 *infuriarſi*, bacchor, baccharis, bacchatus, ſum.
n. 5 *ingagliardirſi*, evaleo, evales, valui, s. s.
a. 5 *ingannare*, decipio, decipis, p. c. decepi, deceptum.
a. 6 *ingannare*, defraudo, as, avi, atum.
a. 1 *ingannare*, fallo, fallis, fefelli, falſum.
a. 5 *ingannare*, fruſtro, ras, avi, atum.
Com. *ingannare*, fruſtror, aris, atus, ſum.
a. 1 *ingannare con luſinghe*, pellicio, pellicis, p. c. xi, ctum.
d. 7 *ingannarſi*, hallucinor, aris, atus, ſum.
a. 1 *ingenerare*, ingenero, ingeneras, ingeneravi, tum.
a. 1 *ingenerare*, ingigno, ingignis, genui, genitum.
a. 1 *ingentilire*, nobilito, nobilitas, avi, atum.
a. 1 *ingbiottire*, glutio, glutis, glutivi, glutitum.
a. 5 *ingombrare*, occupo, occupas, avi, atum.
a. 5 *ingrandire*, illuſtro, as, avi, atum.
a. 5 *ingraſſare*, ſagino, as, avi, atum.
n. 4 *ingraſſare il terreno*, ſtercoro, ſtercoras, p. c. avi, atum.
n. 4 *ingraſſare*, pinguefacio, facis, feci, factum.
a. 4 *ingraſſare*, opimo, as, avi, atum.
n. 5 *ingraſſarſi*, pingueſco, pingueſcis, s. p. & s.
a. 1 *ingravidare*, ingravido, das, avi, atum.
a. 3 *ingruppare*, innecto, innectis, xui, & nexi, xum.
a. 3 *ingruppare*, implico, as, avi, atum, *vel* plicui, citum.
n. 5 *inhumidirſi*, *bagnarſi*, humeo, humes, mui, s. s.
n. 5 *inhumidirſi*, humeſco, humeſcis, s. p. & s.
n. 5 *inhumidirſi*, madeſco, madeſcis, madui, s. s.
d. 7 *inimicarſi*, inimicor, aris, atus, ſum.
a. 5 *innamorare*, inflammo, as, avi, atum.
a. 1 *innamorarſi*, amo, amas, amavi, amatum.

d. 3 *innaſcere*, innaſcor, inaſceris, inatus ſum.
n. 4 *inaſpare*, involvo, vis, volvi, lutum.
n. 4 *inneſtare*, inſero, inſeris, inſevi, inſitum.
a. 5 *inquietare*, perturbo, bas, avi, atum.
a. 5 *inquietare*, ſollicito, as, avi, atum.
a. 1 *inquietare*, inquieto, as, avi, atum.
a. 1 *inquirire con diligenza*, inquiro, inquiris, ſivi, tum.
a. 1 *inquirire*, indago, as, avi, atum.
a. 5 *inſaccare*, infarcio, farcis, farſi, fartum.
a. 5 *inſalare*, ſalo, ſalis, ſalivi, ſalitum.
a. 5 *inſanguinare*, cruento, as, avi, atum.
n. 4 *inſegnare*, doceo, doces, docui, doctum.
a. 4 *inſegnare con diligenza*, edoceo, doces, docui, doctum.
d. 2 *inſidiare*, inſidior, aris, atus, ſum.
d. 1 3 *inſignorirſi*, potior, potiris, tus ſum, *etiam cum dat.*
n. 4 *inſitare*, inſero, inſeris, inſevi, inſitum, pen. cor.
n. 4 *inſognare*, inſomnio, as, avi, atum.
n. 3 *inſpeſſare*, condenſo, denſas, denſavi, atum.
a. 3 *inſpirare*, inſpiro, inſpiras, inſpiravi, inſpiratum.
n. 3 *inſtare*, inſto, inſtas, ſtiti, inſtitum.
a. 3 *inſtigare*, inſtigo, inſtigas, avi, atum.
a. 3 *inſtillare*, inſtillo, as, avi, atum.
a. 4 5 *inſtruire*, inſtruo, ſtruis, ſtruxi, ctum.
a. 4 5 *inſtruire, ammaeſtrare*, erudio, erudis, divi, ditum.
a. 4 *inſtruire*, condoceo, doces, docui, doctum.
n. 1 *inſultare*, inſulto, as, avi, atum.
n. 1 *inſuperbirſi*, ſuperbio, bis, bivi, bitum.
n. 4 *intagliare*, cælo, cælas, cælavi, cælatum.
a. 4 *intagliare*, incido, incidis, incidi, inciſum.
d. 4 *intavolare*, aſſo, aſſas, aſſavi, aſſatum.
a. 5 *intingere*, tingo, tingis, tinxi, tinctum.
a. 6 *intendere*, intelligo, gis, xi, ctum.
a. 6 *intendere*, percipio, cipis, cepi, ceptum.
a. 5 *intenerire*, macero, as, avi, atum.
n. 5 *intenerirſi*, macereſco, macereſcis, s. p. & s.
n. 4 *intepidire*, tepido, as, avi, atum.
n. 5 *intepidirſi*, tepeſco, tepeſcis, tepui, s. s.
n. 3 *intercedere*, intercedo, dis, ceſſi, ceſſum,

a. 3 5 *interdire*, interdico, cis, xi, ctum.
Leggi il Catalogo.
a. 3 *interlaſſare*, intermitto, intermittis, miſi, ſum.
a. 3 *intermettere*, deſero, ris, rui, tum.
a. 3 *interporre*, interpono, ponis, poſui, ſitum.
Com. *interpretare*, interpretor, aris, atus ſum.
a. 1 *interrogare*, interrogo, as, avi, atum.
Com. 3 d *intertenere*, moror, aris, atus ſum.
d. 7 *intertenere*, cunctor, ctaris, atus ſum.
n. 3 *intervenire*, intercedo, cedis, ceſſi, ceſſum.
n. 3 *intervenire*, intervenio, nis, veni, ventum.
n. 4 *inteſſere*, intexo, texis, texui, textum.
a. 3 *intimare*, intimo, as, avi, atum.
a. 3 *intimare*, denuncio, as, avi, atum.
a. 1 *intonare il canto*, præcino, cinis, cinui, tum.
n. 3 *intoppare*, occurro, curris, curri, ſum.
a. 1 *intoppare, urtare*, offendo, dis, di, ſum.
a. 1 *intorcere*, flecto, flectis, flexi, flexum.
a. 1 *intorniare*, circumdo, das, dedi, datum.
n. 1 *intorniare*, circumeo, circumis, ivi, itum.
a. 1 *intoſſicare*, veneno, as, avi, atum.
a. 3 *intralaſciare*, intermitto, mittis, miſi, miſſum.
n. 3 *intramettere*, intercedo, cedis, ſi, ſum.
a. 5 *intrammezzare*, interſepio, ſepis, pſi, ptum.
a. 3 *intraporre*, interpono, ponis, poſui, ſitum.
d. 7 *intrare*, ingredior, ingrederis, greſſus ſum.
n. 1 *intrare*, introeo, & ineo, inis, inii, *vel* inivi, initum.
n. 1 *intrare con empito*, irrumpo, rumpis, rupi, ruptum.
a. 5 *intrattenere*, detineo, detines, p. c. nui, tentum.
a. 1 *intravagliare*, cioè *affaticarſi*, laboro, as, avi, atum.
a. 5 *intravagliare, affliggere*, ſollicito, as, avi, atum.
n. 3 *intraverſarſi*, inhæreo, inhæres, inhæſi, inhæſum.
a. 3 *intricare*, intrico, as, avi, atum.
a. 3 *intricare*, implico, as, avi, atum.
a. 6 *introdurre*, introduco, ducis, duxi, ductum.
a. 3 *intromettere*, intromitto, mittis, miſi, miſſum.
a. 3 *intromettersi*, ingero, ingeris, ingeſſi, ingeſtum.
n 4 *intronare la teſta*, obtundo, tundis, tudi, ſum.

n. 1 *in-*

n. 1 *Intropicare*, cœspito, as, avi, atum.
a. 1 *intropicare*, offendo, offendis, offendi, offensum.
n. 5 *invecchiare*, seneſco, seneſcis, senui, s. s.
n. 3 *invecchiarſi*, veteraſco, veteraſcis, s. p. & s.
n. 1 *invecchiarſi*, invetero, as, avi, atum.
n. 1 *invernare*, *far l'inverno*, hyberno, as, avi, atum.
n. 1 *invernare*, hyemo, as, avi, atum.
a. 1 *inveſtigare*, inveſtigo, as, avi, atum.
a. 1 *inveſtigare*, indago, as, avi, atum.
a. 1 *inveſtigare*, inquiro, ris, ſivi, ſitum.
a. 3 *inviare*, *mandare*, deſtino, as, avi, atum.
a. 3 *inviare*, mitto, mittis, miſi, miſſum.
a. 3 *invidiare*, invideo, invides, invidi, inviſum.
a. 5 *inviluppare*, implico, as, avi, atum *vel* plicui, citum.
a. 3 *invitare*, invito, tas, tavi, atum, *cum accuſativo cum præpoſitione in*, *& ad* Cic. 3. off. *ad cœnam hominem invitavit*, *& in hortos*.
a. 3 *invocare*, invoco, invocas, invocavi, invocatum, *Plau. in Aſin.* Deam ſibi invocet.
n. 4 *involgere*, involvo, vis, lvi, lutum, *con ſuoi comp.*
n. 4 *irrigare*, irrigo, irrigas, irrigavi, irrigatum.
a. 5 *irritare*, *attizzare*, irrito, as, avi, atum.
a. 1 *irritare idem*, provoco, as, avi, atum.
a. 6 *iſcacciare*, expello, expellis, expuli, expulſum.
a. 2 *iſcuſare*, excuſo, excuſas, excuſavi, excuſatum.
n. 4 *iſdruſcire*, diſſuo, diſſuis, diſſui, diſſutum.
a. 5 *isfiorare*, *levare il fiore*, defloro, as, avi, atum.
n. 5 *isfiorirſi*, defloreſco, defloreſcis, deflorui, s. s.
a. 5 *iſpendere*, expendo, expendis, expendi, expenſum.
a. 3 *iſpirare*, inſpiro, inſpiras, inſpiravi, inſpiratum.
a. 3 *iſprimere*, exprimo, exprimis, expreſſi, expreſſum.
a. 3 *iſprimere*, enuncio, as, avi, atum,
a. 1 *iſquartare*, dilanio, dilanias, dilaniavi, dilaniatum.
a. 5 *iſquartare*, dilacero, as, avi, atum.
a. 2 *iſtimare*, æſtimo, æſtimas, æſtimavi, æſtimatum.

L ante A.

a. 5 LACERARE, lacero, laceras, laceravi, atum.
a. 5 *lacerare*, conſcindo, ſcindis, ſcidi, ſciſſum.

d. 6 *lagnarſi*, conqueror, quereris, queſtus ſum.
n. 1 *lacrimare*, lacrymo, as, avi, atum.
d. 7 *lagrimare*, lacrymor, aris, atus ſum.
a. 3 *lambiccare*, inſtyllo, as, avi, atum.
d. 6 *lamentarſi*, queror, reris, eſtus ſum.
a. 1 *lamentarſi*, expoſtulo, as, avi, avi, atum.
a. 1 *lamentarſi piangendo*, deploro, as, avi, atum.
d. 3 *lamentarſi*, lamentor, aris, atus ſum.
Imp. 1 *lampare*, fulget, fulgebat, fulxit.
Imp. 1 *lampeggiare*, coruſcat, coruſcabat, coruſcavit.
Imp. 1 *lampeggiare*, fulgurat, fulgurabat, fulguravit.
d. 3 *lanciare*, jaculor, aris, atus ſum.
a. 1 *lanciare*, jacio, jacis, jeci, jactum.
a. 1 *lanciare*, *tirare*, vibro, as, avi, atum.
n. 5 *languire*, elangueo, elangues, elangui, s. s.
n. 5 *languire*, langueſco, langueſcis, s. p. & s.
a. 1 *lapidare*, lapido, as, avi, atum.
a. 1 *laſciare*, deſero, deſeris, deſerui, deſertum.
a. 1 *laſciare*, relinquo, relinquis, reliqui, relictum.
a. 3 *laſciare da parte*, omitto, omittis, omiſi, omiſſum.
a. 1 *laſciare di fare il ſuo debito*, delinquo, quis, liqui, ctum.
n. 4 *laſciare idem*; pecco, peccas, peccavi, peccatum, *invenitur cum accuſativo cum in*, *&* *de*, in iſtam partem, &c. *cum ablativo cum præpoſitione in*. Cicer.
a. 3 *laſciare intrare*, intromitto, intromittis, intromiſi, miſſum, *etiam cum accuſ. cum in*, *& cum abl. præp. cum* Cic.
Servil. *laſciar andare à dire*, ſino, ſinis, ſivi, ſitum.
Imp. 1. *latrare il Cane*, latrat, latrabat, latravit.
a. 5 *lattare*, *dar il latte*, lacto, lactas, lactavi, lactatum.
a. 1 *lavare*, lavo, lavas, lavi, lotum, lautum, *vel* lavatum.
a. 1 *lavare*, eluo, eluis, elui, elutum.
a. 5 *lavare*, diluo, diluis, dilui, dilutum.
a. 4 *laudare*, laudo, laudas, laudavi, laudatum.
a. 1 *laudare*, approbo, as, avi, atum.
n. 5 *lavorare*, colo, colis, colui, cultum.
n. 1 *lavorare*, *travagliare*, laboro, as, avi, atum.
a. 1 *leccare*, lambo, lambis, lambui, s. s.
a. 1 *leccare*, lingo, & delingo, delingis, delinxi, ctum.

a. 1 *lec-*

a. 1 *lecare i piatti*, catillo, as, avi, atum. *Plaut.*
a. 1 *leccare intorno*, circumlambo, cumlambis, lambi, s. s.
a. 1 *legare*, vincio, vincis, vinxi, vinctum.
a. 1 *legare*, devincio, devincis, devinxi, devinctum.
a. 5 *legare*, ligo, ligas, ligavi, ligatum, *con suoi composti*, alligo, colligo, circumligo, deligo, illigo, obligo, præligo, religo, & subligo.
a. 1 *legare indietro*, sevincio, sevincis, sevinxi, sevinctum.
a. 3 *legar insieme*, innecto, innectis, innexui, innexum.
a. 5 *legare intorno*, circumligo, as, avi, atum.
a. 5 *legare libri*, conglutino, as, avi, atum.
a. 1 *leggere*, lego, legis, legi, lectum.
a. 2 *leggere spesso*, lectito, lectitas, lectitavi, lectitatum.
a. 6 *levare*, aufero, aufers, abstuli, ablatum.
a. 6 *levare*, moveo, & removeo, removes, removi, motum.
a. 1 *levare in alto*, extollo, & tollo, tollis, sustuli, sublatum.
a. 5 *levare le macchie*, emaculo, as, avi, atum.
a. 6 *levar via*, removeo, removes, removi, remotum.
a. 3 *levar via*, demo, demis, dempsi, demptum.
n. 1 *levarsi dal letto*, surgo, surgis, surrexi, surrectum.
n. 1 *levarsi in alto*, surrigo, surrigis, surrexi, surrectum.
n. 1 *levarsi insieme*, consurgo, consurgis, surrexi, surrectum.
n. 6 *liberare*, libero, liberas, liberavi, liberatum.
a. 2 *liberare*, absolvo, absolvis, absolvi, absolutum.
a. 1 *licentiare*, dimitto, dimittis, dimisi, dimissum.
a. 5 *limare*, elimo, elimas, elimavi, elimatum.
a. 3 *limitare*, perscribo, perscribis, perscripsi, scriptum.
a. 5 *lineare*, lineo, lineas, lineavi, lineatum.
a. 1 *liquefare*, liquefacio, cis, eci, ctum, *cujus passivum est*, liquefio.
n. 5 *liquefarsi*, liqueo, liques, liqui, s. s.
a. 6 *lisciare*, fuco, fucas, fucavi, fucatum.
n. 1 *litigare*, litigo, litigas, litigavi, litigatum.
a. 5 *livellare*, libro, libras, libravi, libratum.
a. 3 *locare*, repono, reponis, reposui, repositum.
a. 2 *locare*, loco, locas, locavi, locatum.
a. 3 *lodare*, laudo, as, avi, atum, *con suoi composti*.
a. 3 *lodare*, commendo, as, avi, atum.

a. 1 *lodarsi di cosa manifesta*, jacto, as, avi, atum.
a. 3 *lodarsi idem*, ostento, as, avi, atum.
a. 1 *logorare*, *consumare*, contero, ris, trivi, tritum.
d. 2 *lusingare*, blandior, blandiris, blanditus sum.
d. 7 *lottare*, luctor, luctaris, luctatus sum.
n. 4 *lucere*, luceo, luces, luxi, s. s. *con suoi composti*.
n. 5 *lucere trà l'altre cose*, interniteo, internites, nitui, s. s.

M. ante A.

a. 5 *Macerare*, macero, ceras, avi, atum.
n. 5 *macerarsi*, macerescо, cerescis, s. p. & s.
d. 3 *machinare*, machinor, naris, natus sum.
n. 4 *machinare*, molo, molis, molui, molitum.
a. 5 *maculare*, maculo, maculas, avi, atum.
a. 5 *magagnare*, *guastare*, inficio, cis, eci, ctum.
d. 3 *maledire*, execror, p. c. execraris, execratus sum.
d. 3 *maledire*, detestor, detestaris, detestatus sum.
d. 2 *maledire*, maleprecor, aris, atus sum.
d. 7 *male usarsi*, abutor, abuteris, abusus sum.
n. 3 *malfare*, malefacio, facis, feci, factum.
n. 5 *mancare*, careo, cares, carui, s. s.
n. 4 *mancare ad alcuno*, desum, dees, defui.
n. 3 *mancare idem*, desciscо, desciscis, scivi, scitum.
n. 5 *mancare*, absum, abes, abfui.
n. 3 *mancarsi*, deficio, deficis, defeci, defectum.
a. 1 *mancipare*, mancipio, as, avi, atum.
a. 3 *mandare*, mitto, mittis, misi, missum.
a. 3 *mandare à dire*, nuncio, as, avi, atum.
d. 3 *mandare ad effetto*, exequor, exequeris, cutus sum.
a. 3 *mandare idem*, perpetro, as, avi, atum.
a. 3 *mandare idem*, efficio, efficis, p. c. effeci, effectum.
a. 3 *mandare ad alcun luoco per Ambasciatore*, allego, allegas, allegavi, allegatum.
a. 3 *mandare altrove*, mando, as, avi, atum.
a. 4 *mandare Ambasciatore*, lego, as, avi, atum.
n. 4 *mandare fuora in luce*, edo, edis, edidi, editum.
a. 3 *mandare idem*, emitto, emittis, emisi, emissum.
a. 6 *mandare via*, *scacciare*, excludo, dis, usi, sum.
n. 1 *mandare fuora il fiato*, expiro, as, avi, atum.

a. 1 *man-*

a. 1 *mandare à male*, perdo, perdis, perdidi, perditum.
n. 1 *mandare odori*, halo, halas, avi, atum, *& ſuoi compoſti.*
a. 1 *mandare à chiamare*, accerſo, ſis, ſivi, ſitum.
a. 6 *mandare di alto à baſſo*, demitto, mittis, miſi, miſſum.
a. 1 *mandare in diverſe parti*, dimitto, mittis, miſi, miſſum.
a. 1 *mandare intorno*, circummitto, circummittis, ſi, ſſum.
a. 1 *mandare ſpeſſo*, miſſito, as, avi, atum. *frequentativum.*
a. 1 *maneggiare*, tracto, as, avi, atum, *con ſuoi compoſti.*
a. 1 *maneggiare*, attrecto, as, avi, atum.
n. 4 *mangiare*, edo, es, eſt, *vel* edo, edis, edi, eſum.
n. 4 *mangiare*, comedo, comedis, comedi, ſum.
d. 7 *mangiare*, veſcor, veſceris, s. p. & s.
a. 1 *mangiare*, manduco, as, avi, atum.
n. 4 *mangiar*, *conſumare*, exedo, exedis, exedi, ſum.
n. 1 *mangiare in conviti*, convivo, convivis, convixi, ctum.
a. 1 *manifeſtare*, patefacio, patefacis, p. c. feci, factum.
a. 3 *manifeſtare*, explano, as, avi, atum.
a. 3 *manifeſtare*, indico, indicas, indicavi, atum.
a. 4 *manifeſtare*, promulgo, as, avi, atum.
a. 3 *manifeſtare*, pando, pandis, pandi, s. s.
a. 3 *manifeſtare*, publico, as, avi, atum.
a. 1 *manſuefare*, manſuefacio, cis, feci, factum.
n. 5 *manſuefarſi*, manſuefio, fis, factus ſum.
n. 5 *manſuefarſi*, manſueſco, ſcis, s. p. & s.
a. 2 *mantenere*, defendo, defendis, defendi, ſum.
a. 5 *mantenere*, ſuſtento, as, avi, atum.
a. 3 *mantenere*, ſervo, as, avi, atum, *con ſuoi compoſti.*
d. 3 *maravigliarſi*, demiror, aris, atus ſum.
d. 7 *marciare*, *far camino*, progredior, ris, ſſus ſum.
n. 5 *marcirſi*, marceo, ces, cui, & marceſco, ſcis, s. p. & s.
a. 5 *marcirſi*, tabeſco, tabeſcis, s. p. & s.
n. 1 *mareggiare*, fluctuo, as, avi, atum.
a. 3 *maritare*, nuptum do, nuptum das, dedi, datum.

Leggi le Annotationi del Catalogo nella 3. degl' Attivi.

a. 3 *maritare*, colloco, as, avi, atum.
n. 4 *maritare la Donna*, nubo, is, pſi, ptum, & pta ſum, *con ſuoi compoſti.*

n. 4 *maſticare*, manduco, manducas, manducavi, catum.
n. 4 *maſticare come i Bovi*, rumino, ruminas, minavi, atum,
d. 4 *medicare*, medeor, eris, s. s, & medicor, aris, arus ſum.
a. 1 *menare*, duco, ducis, duxi, ductum, *& ſuoi compoſti*.
a. 1 *menare da luogo à luogo*, tr. duco, traducis, duxi, ctum.
a. 3 *mendicare*, mendico, mendicas, mendicavi, dicatum.
d. 2 *mentire*, mentior, mentiris, mentitus ſum.
a. 1 *mentovare*, nomino, nominas, nominavi, nominatum.
a. 1 *mergere*, mergo, mergis, merſi, merſum.
n. 3 *meritare qualche coſa*; mereo, res, ui, tum, *con ſuoi compoſti*.
d. 7 *meritare*, promereor, promereris, promeritus ſum.
a. 5 *meſchiare*, commiſceo, ſces, ſcui, ſtum, *con ſuoi compoſti*.
a. 5 *meſcolare*, miſceo, miſces, miſcui, miſtum.
n. 3 *meſcolarſi, intrametterſi*, intercedo, intercedis, ſſi, ſum.
a. 1 *mettere*, *ponere*, pono, ponis, poſui, poſitum.
d. 3 *mettere all' incanto*, licitor, licitaris, licitatus ſum.
d. 3 *mettere idem contra alcuno*, contraliceor, liceris, tus ſum.
a. 1 *mettere alla ventura*, proſcribo, ſcribis, ſcripſi, ptum.
a. 1 *mettere da banda*, depono, deponis, depoſui, poſitum.
n. 3 *mettere il freno*, fræno, frænas, frænavi, frænatum.
a. 6 *metter fuori*, emitto, emittis, emiſi, emiſſum.
a. 3 *mettere innanzi*, objicio, objicis, objeci, objectum.
a. 1 *mettere in fuga*, fugo, fugas, fugavi, fugatum.
a. 3 *mettere in memoria*, memoro, memoras, moravi, atum.
a. 3 *mettere inſieme*, compono, componis, poſui, poſitum.
a. 3 *mettere intorno*, circumpono, circumponis, ſui, ſitum.
a. 5 *mettere paura*, terreo, terres, terrui, territum.
a. 3 *mettere ſotto*, ſuppono, ſupponis, ſuppoſui, poſitum.
a. 3 *mettere nelle mani qualche coſa à uno*, omitto, omittis, omiſi, omiſſum.
a. 4 *metter in ordinanza*, inſtruo, inſtruis, inſtruxi, ctum.
a. 1 *mettere fuori à vedere*, produco, producis, duxi, ctum.
n. 1 *metterſi con furia*, irruo, irruis, irrui, irrutum.
Com. *metterſi à fare*, aggredior, aggrederis, greſſus ſum.
a. 1 *metterſi in ordine*, paro, paras, paravi, paratum.
n. 4 *mietere le biade*, meto, metis, meſſui, meſſum.

n. 4 *mi-*

n. 4 *migliorare l'infermo*, convalesco, convalescis, lui, s. s.
a. 1 *migliorare*, *crescere*, augeo, auges, auxi, auctum.
n. 1 *militare*, milito, militas, militavi, militatum.
d. 4 *minacciare*, minor, minaris, atus sum, *etiam cum accus.*
d. 4 *minacciare*, minitor, aris, atus sum, *etiam cum dativo.*
d. 4 *minacciare alcun male*, interminor, interminaris, interminatus sum, *etiam cum Accusativo, & Dativo.*
a. 6 *miniare*, *pingere*, minio, minias, miniavi, miniatum.
a. 1 *ministrare*, ministro, ministras, ministravi, ministratum.
a. 1 *minuire*, minuo, & comminuo, minuis, minui, nutum.
a. 1 *minuzzare*, diminuo, diminuis, diminui, diminutum.
a. 1 *mirare*, *guardare*, aspicio, aspicis, aspexi, aspectum.
a. 5 *mischiare*, misceo, misces, miscui, mistum, *& suoi comp.*
a. 3 *misurare à peso*, expendo, expendis, expendi, pensum.
d. 4 *misurare con ragione*, metior, & dimetior, ris, sus sum.
a. 5 *mitigare*, mitigo, mitigas, mitigavi, mitigatum.
a. 5 *mitigare*, lenio, lenis, lenivi, lenitum.
a. 5 *mitigare*, sedo, sedas, sedavi, sedatum.
d. 3 *moderare*, moderor, aris, atus sum, *etiam cum accusat.*
a. 1 *molestare*, vexo, vexas, vexavi, vexatum.
a. 5 *molestare*, molestia afficio, afficis, affeci, affectum.
n. 3 *molestare*, affero molestiam, affers, attuli, allatum.
a. 5 & n. 5. *mollire*, *bagnare*, madefacio, facis, feci, factum.
n. 5 *mollirsi*, madeo, des, dui, commadesco, descis, dui, s. s.
a. 5 *mollificare*, emollio, emollis, emollivi, emollitum.
a. 3 *moltiplicare*, multiplico, multiplicas, plicavi, catum.
a. 3 *moltiplicare*, cumulo, cumulas, cumulavi, cumulatum.
a. 5 *mondare*, mundo, mundas, mundavi, mundatum.
a. 5 *mondare*, purgo, & expurgo, expurgas, gavi, gatum.
a. 5 *mondare*, expio, expias, expiavi, expiatum.
n. 4 *mondare*, *roncare*, erunco, eruncas, eruncavi, catum, *monger*, vedi *mungere*.
n. 1 *montare*, *valere*, consto, constas, stiti, stitum, & statum.
n. 1 *montare*, *ascendere*, ascendo, ascendis, scendi, scensum.
a. 5 *mordere*, mordeo, & commordeo, mordes, momordi, sum.
d. 7 *morire*, morior, moriris, & reris, mortuus sum.
n. 13 *morire*, occumbo, occumbis, occubui, occubitum.

a. 3 *merire*, oppeto, tis, tivi, titum.
n. 1 *morir di voglia*, geſtio, ſtis, ſtivi, ſtitum.
n. 5 *morir di fame*, pereo, peris, rivi, *vel* perii, peritum.
n. 1 *mormorare*, murmuro, as, avi, atum.
n. 1 *mormorare*, ſuſurro, as, avi, atum.
a. 5 *morſicare*, mordeo, mordes, momordi, morſum.
a. 3 *moſtrare*, oſtendo, oſtendis, oſtendi, oſtenſum.
a. 3 *moſtrare*, monſtro, as, avi, atum.
a. 3 *moſtrare*, indico, as, avi, atum.
a. 3 *moſtrare con vanagloria*, oſtento, as, avi, atum.
d. 7 *motteggiare*, *burlare*, jocor, aris, atus ſum.
a. 7 *movere*, moveo, & commoveo, moves, movi, tum.
a. 6 *movere di luogo à luogo*, dimoveo, moves, movi, tum.
a. 1 *mozzare*, ſcindo, & reſcindo, ſcidis, ſcidi, ſciſſum.
a. 1 *mozzare*, trunco, as, avi, atum.
a. 1 *mozzare*, mutilo, as, p. c. avi, atum.
a. 5 *mungere*, mulgeo, ges, ulſi, ſum, & mulctum.
n. 4 *murare*, ædifico, as, avi, atum.
n. 4 *murare*, fabrico, as, avi, atum.
n. 4 *mutare*, muto, as, avi, atum.

N. ante A, & E.

a. 3 *Narrare*, narro, as, avi, atum.
a. 3 *narrare*, rogito, as, avi, atum.
d. 7 4 *naſcere*, naſcor, ris, tus ſum.
d. 6 7 *naſcere*, orior, ris, tus ſum, *con ſuoi compoſti.*
d. 6 7 *naſcere d'appreſſo*, adnaſcor, ris, tus ſum.
a. 3 *naſcondere*, occulos, lis, lui, tum.
a. 3 *naſcondere*, occultos, as, avi, atum.
n. 5 *naſconderſi*, lateo, tes, tui, titum.
n. 5 *naſconderſi*, deliteo, tes, tui, s. s. & liteſco, ſcis, s. p. & s.
n. 5 *naſconderſi alquanto*, ſublateo, tes, tui, titum.
n. 5 *naſconderſi ſpeſſo*, latito, as, avi, atum.
n. 4 *navigare*, navigo, as, avi, atum.
a. 3 *negare*, nego, as, avi, atum, & denego, as.
a. 3 *negare il tutto*, pernego, as, avi, atum.
n. 1 *negare con giuramento*, adjuro, as, avi, atum, *& cum accuſativo, cum præpoſitione in.*
d. 7 *negotiare*, negotior, aris, atus ſum,

a. 1 *net-*

a. 1 *nettare*, abſtergo, gis, ſi, ſum, *con ſuoi compoſti*.
n. 4 *nettare*, mundo, mundas, avi, atum.
a. 1 *nettarſi il naſo*, emungo, emungis, xi, ctum.
Im. 1 *nevigare*, ningit. ningebat, ninxit.
a. 3 *nidificare*, *fare il nido*, nidifico, as, avi, atum.
a. 1 *nobilitare*, nobilito, nobilitas, avi, atum.

Nocere, Leggi *Nuocere*.

a. 5 *nodrire*, nutrio, nutris, nutrivi, nutritum.
a. 5 *nodrire*, alo, alis, lui, alitum, p. c. & altum.
a. 5 *nodrire appreſſo*, adnutrio, adnutris, ivi, itum.
a. 1 *nojare*, vexo, vexas, avi, atum.
a. 1 *nominare*, nomino, nominas, avi, atum.
a. 1 *nominare*, appello, appellas, avi, atum.
a. 1 *nominare*, nuncupo, nuncupas, avi, atum.
a. 1 *notare*, noto, notas, avi, atum.
d. 3 *novellare*, *dir novelle*, fabulor, aris, atus ſum.
a. 5 *nudare*, nudo, nudas, avi, atum, *con ſuoi compoſti*.
a. 3 *numerare*, numero, numeras, avi, atum.
a. 1 *numerare*, computo, as, avi, atum.
a. 3 *nunciare*, nuncio, as, avi, atum.
n. 3 *nuocere*, noceo, noces, nocui, nocitum.
n. 3 *nuocere*, obſum, obes, obfui, s. s.
n. 3 *nuocere*, officio, officis, offeci, offectum.
n. 3 *nuocere*, incommodo, as, avi, atum.
n. 3 *nuotare nell' acqua*, innato, & nato, as, avi, atum, *con ſuoi compoſti*.
a. 5 *nutricare*, nutrio, nutris, nutrivi, nutritum.
a. 5 *nutricare*, nutrico, as, avi, atum.
d. 3 *nutricare*, nutricor, aris, atus ſum.
n. 1 *nuvolare*, nubilo, as, avi, atum.

O. ante B. C, & D.

n. 3 *Obedire*, obedio, dis, obedivi, ditum.
n. 3 *obedire*, obtempero, as, avi, atum.
d. 2 *obedire*, obſequor, ris, obſecutus ſum.
a. 5 *obligare*, devincio, cis, devinxi, ctum.
a. 3 *obligare*, obſtringo, gis, ſtrinxi, ctum.
a. 5 *obligarſi*, demereo, res, rui, tum. *Ov. in ep.*
d. 5 *obligarſi*, demereor, ris, tus ſum, *& con accuſ.* Quint.

a. 5 *obli-*

a. 5 *obligarsi à rispondere per un' altro*, expromitto, expromittis, expromisi, sum.
Com. *obligarsi di comparire*, vador, aris, atus sum.
d. 4 *obligarsi*, *promettere*, polliceor, ceris, citus sum, *etiam cum accusativo*. Ovid.
a. 3 *obligarsi idem*, promitto, mittis, misi, sum.
a. 4 *occare*, *romper le zolle di terra*, occo, as, avi, atum.
a. 1 *occidere*, vedi *uccidere*.
a. 3 *occultare*, occulo, occulis, occului, occultum.
a. 3 *occultare*, occulto, as, avi, atum.
n. 5 *occultarsi*, lateo, lates, latui, s. s.
a. 3 *occupare*, occupo, as, avi, atum.
n. 4 *odiare*, odi, odisti, odit, *verbum defectivum est*.
a. 1 *odiare*, in odium habeo, habes, habui, habitum.
a. 6 *odire*, *& udire*, audio, audis, audivi, auditum.
a. 1 *odorare*, odoro, as, avi, atum.
d. 3 *odorare*, *sentire odore*, odoror, aris, atus sum.
n. 4 *odorare*, olfacio, alfacis, olfeci, olfactum.
a. 1 *occidere*, cædo, cædis, cæcidi, cæsum.
a. 1 *offendere*, offendo, offendis, offendi, offensum.
d. 4 *offerire*, polliceor, eris, tus sum, *cum dat. & accusat.*
d. 3 *offerire prezzo all' incanto*, licitor, aris, atus sum.
d. 3 *offerire idem*, liceor, liceris, licitus sum.
a. 5 *oltraggiare*, afficio, afficis, affeci, affectum, *ut afficio te dolore*, *vel gaudio*, *vel ignominia*.
d. 7 *oltraggiare di parole*, invehor, ris, ctus sum, *sed sæpe per Ciceronem invenitur cum accus. cum præp. in*.
a. 3 *ombrare*, umbro, as, avi, atum.
a. 5 *ombreggiare*, inopaco, as, avi, atum.
n. 1 *ondeggiare*, undo, undas, avi, atum.
n. 5 *ondeggiare*, fluctuo, as, avi, atum.
a. 1 *operare*, *fare*, ago, agis, egi, actum.
n. 3 *opponere*, objicio, objicis, objeci, ctum.
a. 3 *opporre*, oppono, ponis, posui, positum.
a. 5 *opprimere*, opprimo, primis, pressi, pressum.
a. 5 *oppugnare*, impugno, as, avi, atum.
n. 3 *oppugnare*, repugno, as, avi, atum.
a. 5 *oprire*, *aprire*, aperio, aperis, aperui, apertum.

a. 4 *orare*, oro, oras, oravi, oratum.
a. 5 *orbare di cose rare*, orbo, as, avi, atum.
a. 3 *ordinare*, præcipio, præcipis, præcepi, præceptum.
a. 3 *ordinare*, mando, as, avi, atum.
a. 3 *ordinare*, instituo, instituis, institui, institutum.
a. 3 *ordinare*, ordino, as, avi, atum.
a. 1 *ordinare*, *disporre*, struo, struis, struxi, structum.
a. 3 *ordinare*, *deliberare*, statuo, statuis, statui, tum.
a. 3 *ordinare idem*, decerno, decernis, crevi, cretum.
a. 3 *ordinare idem*, constituo, stituis, tui, tum.
a. 3 *ordinare nelle cose sacre*, initio, initias, avi, atum.
d. 3 *ordinare*, ordior, ordiris, orsus sum, & exordior.
n. 4 *orinare*, mingo, mingis, minxi, mictum.
n. 4 *orinare*, mejo, meis, minxi, mictum.
a. 5 *ornare*, orno, & exorno, as, avi, atum.
a. 1 *ornare*, ingigno, & congigno, gnis, genui, tum.
a. 5 *ornare*, decoro, as, avi, atum.
a. 5 *ornare*, *conciare*, como, comis, compsi, comptum.
n. 1 *osare*, *haver ardimento*, audeo, audes, ausus sum.
a. 1 *oscurare*, obscuro, as, avi, atum, *con suoi compositi*.
a. 1 *osservare*, observo, observas, observavi, atum.
n. 3 *ostare*, *impedire*, obsto, obstas, obstiti, obstitum.
a. 6 *ottenere*, obtineo, obtines, obtinui, obtentum.
a. 6 *ottenere*, impetro, as, avi, atum.

P. ante A.

a. 3 *Pacificare*, concilio, as, avi, atum.
a. 3 *Pacificare*, pacifico, as, avi, atum.
a. 3 *Pagare*, solvo, & persolvo, vis, vi, tum.
a. 3 *Palesare*, profero, fers, protuli, latum.
a. 3 *Palesare*, indico, indicas, avi, atum.
n. 4 *Palpare*, palpo, palpas, avi, atum.
d. 2 *palpare*, palpor, aris, atus sum.
n. 1 *palpitare*, palpito, as, avi, atum.

Parecchiare, vedi *apparecchiare*.

a. 3 *pareggiare*, æquiparo, æquiparas, avi, atum.
d. 2 *parere*, *somigliare*, assimilor, aris, atus sum.
a. 3 *parere idem*, assimilo, as, avi, atum.
d. 3 *parlare*, loquor, & alloquor, queris, cutus sum.

d. 3 *par-*

d. 3 *parlare*, affaris, *vel* affare, atur, & profaris, atus ſum.
d. 3 *parlare apertamente*, eloquor, queris, cutus ſum.
d. 3 *parlare elegantemente*, eloquor, eris, cutus ſum.
d. 2 *parlare à compiacenza*, adulor, aris, atus ſum.
d. 3 *parlare innanti*, præfaris, præfatur, fatus ſum.
d. 3 *parlare inſieme*, colloquor, queris, tus ſum.
a. 2 *participare*, participo, as, avi, atum.
a. 3 *participare*, communico, as, avi, atum.
d. 3 *partire*, *ſpartire*, partior, partiris, tus ſum.
n. 1 *partirſi*, decedo, decedi, deceſſi, deceſſum.
n. 1 *partirſi*, diſcedo, diſcedis, diſceſſi, diſceſſum.
a. 1 *partirſi*, abeo, abis, abii, & abivi, abitum.
d. 7 *partirſi*, proficiſcor, ceris, ctus ſum.
n. 1 *partirſi dal dritto della ragione*, deliro, as, avi, atum.
a. 1 *partorire*, pario, ris, peperi, partum. *partic.* pariturus.
a. 5 *paſcere*, paſco, paſcis, pavi, paſtum.
d. 7 *paſcere*, paſcor, paſceris, paſtus ſum.
a. 5 *paſcolare*, paſco, paſcis, pavi, paſtum.
d. 7 *paſcolare*, pabulor, aris, atus ſum.
n. 1 *paſſare*, tranſeo, is, tranſivi, tranſitum.
n. 1 *paſſare*, permeo, permeas, avi, atum.
d. 7 *paſſare*, tranſgredior, tranſgrederis, ſus ſum.
n. 1 *paſſare oltra alcuno*, trajicio, cis, jeci, jectum.
n. 1 *paſſare à guazzo*, nato, natas, avi, atum.
n. 4 *paſſare nuotando*, trano, tranas, avi, atum.
n. 4 *paſſare da un canto all' altro*, tranſigo, gis, egi, actum.
n. 1 *paſſare*, *morire*, obeo, obis, obii, & obivi, obitum.
n. 1 *paſſare velocemente*, prætervolo, as, p. c. avi, atum.
n. 1 *paſſeggiare*, ambulo, & perambulo, as, avi, atum.
d. 7 *paſſeggiare*, convictor, aris, atus ſum.
d. 3 *patire*, patior, pateris, paſſus ſum.
a. 1 *patire*, ſuffero, ſuffers, ſuſtuli, ſublatum.
a. 1 *patire*, tolero, as, avi, atum.
n. 5 *patir freddo*, algeo, alges, alſi, s. s.
d. 7 *pateggiare*, paciſcor, paciſceris, pactus ſum.
n. 4 *peccare*, pecco, peccas, peccavi, peccatum.
a. 1 *peccare*, delinquo, delinquis, deliqui, delictum.
a. 1 *pegnorare*, pignoro, as, avi, atum.

d. 7 *pel-*

d. 7 *pellegrinare*, peregrinor, aris, atus ſum.
d. 7 *penare*, *tardare*, cunctor, aris, atus ſum.
n. 5 *pendere*, pendeo, pendes, pependi, penſum, *pendebat cantharus anſa*, Virg.
n. 5 *pendere*, *derivare*, dependo, dis, di, ſum.
n. 1 *pendere*, derivo, as, avi, atum.
n. 3 *penetrare*, penetro, as, avi, atum.
a. 1 *penſare*, cogito, as, avi, atum.
d. 3 *diſpenſare*, arbitror, aris, atus ſum.
a. 1 *penſare*, cenſeo, ſes, ſui, ſum.
d. 3 *penſare*, opinor, aris, atus ſum.
a. 1 *penſare*, puto, putas, putavi, putatum.
d. 3 *penſare*, reor, reris, ratus ſum.
a. 1 *penſare*, duco, ducis, duxi, ductum.
a. 1 *penſare*, exiſtimo, as, avi, atum.
Imp. 6 *pentirſi*, pœnitet, pœnitebat, pœnituit.
a. 5 *percuotere*, percutio, percutis, percuſſi, percuſſum.
a. 5 *percuotere grandemente*, diverbero, as, avi, atum.
a. 3 *percuotere inſieme*, allido, dis, alliſi, ſum.
a. 1 *perdere*, perdo, dis, didi, ditum.
a. 1 *perdere*, amitto, amittis, amiſi, amiſſum.
a. 1 *perdere il credito*, decoquo, quis, coxi, ctum. Cic.
n. 1 *perdonare*, parco, parcis, peperci, & parſi, parſum.
a. 3 *perdonare*, ignoſco, ignoſcis, ignovi, ignotum.
n. 3 *perdonare ad alcuno qualche coſa*, condono, as, avi, atum, & remitto, tis, ſi, ſum.
d. 7 *peregrinare*, peregrinor, aris, atus ſum.
n. 5 *pericolare*, periclitor, aris, atus ſum.
n. 5 *perire*, pereo, peris, perii, *vel* perivi, peritum.
n. 5 *perire affatto*, diſpereo, ris, rii, ritum.
a. 1 *permettere*, permitto, tis, permiſi, ſſum.
a. 1 *permettere*, ſino, ſinis, ſivi, ſitum.
a. 1 *permutare*, permutos, as, avi, atum.
n. 1 *pernottare*, pernocto, as, avi, atum.
n. 4 *perpetuare*, perpetuo, as, avi, atum.
n. 4 *perpetuare*, continuo, as, avi, atum.
a. 1 *perpetuare*, *frequentare*, frequento, as, avi, atum.
n. 1 *perpetuare*, perſevero, as, avi, atum.

d. 3 *per-*

d. 3 *perſeguitare*, perſequor, perſequeris, cutus ſum.
d. 3 *perſeguitare*, inſequor, inſequeris, cutus ſum.
d. 3 *perſeguitare*, ſector, ſectaris, atus ſum.
n. 1 *perſeverare*, perſevero, as, avi, atum.
n. 1 *perſeverare*, perſiſto, perſiſtis, ſtiti, ſtitum.
n. 1 *perſeverare*, perſto, perſtas, ſtiti, ſtatum.
n. 1 *perſeverare*, permaneo, manes, manſi, manſum.
a. 3 *perſuadere*, *far credere*, ſuadeo, ſuades, ſuaſi, ſum.
a. 3 *perſuadere*, *idem*, induco, inducis, duxi, ductum.
a. 1 *pertuſare*, terebro, terebras, bravi, bratum.
n. 4 *pertuſare*, perforo, as, avi, atum.
a. 1 *perturbare*, perturbo, bas, bavi, batum.
a. 1 *perturbare*, commoveo, moves, movi, motum.
n. 2 *pervenire*, pervenio, pervenis, veni, ventum.
a. 1 *peſare*, pondero, as, avi, atum.
a 1 *penſare*, penſo, as, avi, atum.
a. 1 *peſare*, *eſſer di peſo*, pendeo, pendes, pependi, penſum.
a. 1 *peſare*, pendo, pendis, pependi, penſum.
d. 7 *peſcare*, piſcor, piſcaris, piſcatus ſum.
n. 4 *peſtare*, tundo, tundis, tutudi, tuſum, & tunſum.
n. 4 *peſtare in mortajo*, pinſo, pinſis, pinſui, ſtum, & pinſum.
n. 1 *peteggiare*, *crepitare il ventre*, crepito, as, avi, atum.
n. 4 *pettinare*, pecto, pectis, pexui, *vel* pexi, pexum.
n. 4 *pettinare la lana*, carmino, as, avi, atum.
n. 4 *pettinare diligentemente*, depecto, pectis, xui, *vel* xi, um.
n. 3 *piacere*, placeo, places, placui, placitum.
n. 3 *piacere molto*, perplaceo, perplaces, cui, citum.
n. 5 *piangere*, fleo, fles, flevi, fletum.
n. 5 *piangere*, lacrymo, lacrymas, avi, atum.
n. 7 & a 1 *piangere*, lugeo, luges, luxi, luctum.
n. 4 *piangere*, plango, plangis, planxi, planctum.
a. 5 *piangere*, ploro, ras, avi, atum, *con ſuoi compoſti*.
d. 7 *piangere*, lacrymor, aris, atus ſum.
Im. 1 *piangere un figliuolo*, vagit, bat, vit.
n. 4 *piantare*, planto, as, avi, atum.
n. 4 *piantare*, ſero, ris, ſevi, ſatum, *con ſuoi compoſti*, conſero, inſero, obſero.
n. 4 *piantare alberi*, arbuſto, as, avi, atum.

n. 4 *pic-*

n. 4 *picchiare*, *battere*, pulſo, as, avi, atum.
a. 5 *piegare*, *torcere*, flecto, ctis, xi, xum, & deflecto, & inflecto, inflectis, inflexi, inflexum.
a. 5 *piegare inſieme*, complico, cas, avi, atum, & cui, itum.
a. 5 *piegare una veſte*, plico, cas, avi, atum, & cui, tum.
d. 3 *piegarſi*, *indolcirſi*, mollior, molliris, tus ſum.
a. 1 *pigliare*, capio, capis, cepi, captum.
a. 1 *pigliare*, accipio, accipis, accepi, acceptum.
a. 6 *pigliare*, ſumo, ſumis, ſumpſi, ſumptum.
a. 6 *pigliare altronde*, tranſumo, tranſumis, pſi, ptum.
d. 3 *pigliare ad impreſto*, mutuor, aris, atus ſum.
d. 4 *pigliare ad uſura*, fœneror, aris, atus ſum.
a. 6 *pigliare ad affitto*, conduco, conducis, xi, ctum.
a. 6 *pigliare con violenza*, carpo, carpis, carpſi, ptum.
a. 6 *pigliare avanti*, percipio, percipis, pui, cepi, ptum.
a. 3 *pigliare con fuga*, rapio, rapis, pui, ptum.
a. 2 *pigliare in buona parte*, æqui, bonique, facio, cis, ci, factum.
n. 3 *pigliare marito*, nubo, nubis, nupſi, & nupta ſum.
a. 3 *pigliare preſtamente*, diripio, diripis, ripui, ptum.
d. 7 *pigliarſi piacere*, fruor, frueris, fructus, & fruitus ſum.
n. 4 *pingere*, pingo, pingis, pinxi, pinctum.
Im. 1 *piovere*, pluit, pluebat, pluit, *vel* pluvit.
n. 4 *piſciare*, mingo, mingis, xi, ctum.
n. 4 *pizzicare*, vellico, cas, cavi, catum.
a. 1 *placare*, placo, & complaco, as, avi, atum.
a. 5 *placare*, lenio, lenis, lenivi, lenitum, & delenio, is.
a. 5 *placare*, commulceo, commulces, commulſi, ſum.
a. 3 *placare con ſacrificii*, libo, libas, avi, atum.
n. 3 *plaudere*, plaudo, plaudis, ſi, ſum.
n. 4 *polire*, polio, lis, livi, litum, & expolio, expolis.
n. 4 *polire*, *pianare*, dolo, as, avi, atum.
n. 4 *polire*, aſcio, aſcias, avi, atum.
n. 4 *polire idem*, levigo, levigas, avi, atum.
a. 5 *ponderare*, pondero, ponderas, avi, atum.
n. 4 *pontare*, acuo, acuis, acui, acutum.
n. 4 *pontare*, cuſpido, pidas, pidavi, pidatum.
a. 1 *pontare*, taxo, taxas, taxavi, taxatum.

a. 5 *pontellare*, fulclo, çis, cui, *vel* fulſi, tum.
a. 5 *poppare*, *lattare*, lacto, as, avi, atum.
a. 3 *porgere*, porrigo, rigis, rexi, rectum.
a. 3 *porgere*, extendo, dis, endi, enſum.
a. 1 *porgere ajuto*, opitulor, aris, atus ſum.
a. 5 *porgere innanzi*, protendo, endis, endi, protenſum, & protentum.
n. 3 *porgere ſoccorſo*, ſuccurro, curris, curri, curſum.
a. 3 *porre*, pono, ponis, poſui, poſitum.
a. 1 *porre*, loco, locas, locavi, locatum.
d. 2 *porre aguati*, inſidior, aris, atus ſum.
a. 3 *porre avanti gli occhi*, propono, nis, ſui, ſitum.
a. 1 *porre à vendere*, proſcribo, ſcribis, ſcripſi, ſcriptum.
a. 1 *porre in ordine*, paro, as, avi, atum.
a. 1 *porre i termini*, determino, as, avi, atum.
a. 1 *portare inſieme*, comporto, as, avi, atum.
a. 1 *portare*, porto, as, avi, atum.
a. 3 *portare*, affero, affers, attuli, allatum.
a. 1 *portare*, fero, fers, tuli, latum.
a. 1 *portare*, gero, geris, geſſi, geſtum.
a. 3 *portare da un luogo ad un' altro*, aſporto, as, avi, atum.
a. 1 *portare dentro*, importo, as, avi, atum.
a. 1 *portar dentro*, ingero, geris, geſſi, geſtum.
a. 1 *portar fuora*, exporto, as, avi, atum.
a. 1 *portar fuori*, effero, effers, extuli, elatum.
a. 1 *portare intorno*, circumgeſto, as, avi, atum.
a. 6 *portar per forza*, abduco, ducis, duxi, ductum.
a. 6 *portar via*, aufero, aufers, abſtuli, ablatum.
a. 1 *portar da un luogo ad un' altro*, veho, vehis, vexi, ctum.
n. 1 *poſare*, quieſco, quieſcis, quievi, quietum.
a. 1 *poſare*, depono, nis, ſui, ſitum.
a. 3 *poſporre*, *metter doppo*, poſthabeo, abes, bui, bitum.
a. 3 *poſporre*, poſtpono, ponis, poſui, poſitum.
a. 1 *poſſedere*, poſſideo, des, p. c. poſſedi, poſſeſſum.
n. 4 *potare*, puto, as, avi, atum, & amputo, & exputo.
n. 1 *potere*, poſſum, potes, potui.
n. 4 *potere*, valeo, vales, valui, valitum.
n. 1 *potere*, polleo, polles, pollui, *s.s.*

n. 4 *pran-*

n. 4 *pranzare*, prandeo, prandes, prandi, pranſum.
d. 7 *pratticare*, verſor, aris, atus ſum.
a. 1 *precedere*, præcedo, cedis, ceſſi, ceſſum.
a. 3 *precedere*, antecedo, cedis, ceſſi, ceſſum.
a. 1 *precipitare*, præcipito, as, avi, atum.
a. 1 *predicare*, prædico, as, avi, atum.
a. 3 *predire*, prædico, dicis, dixi, dictum.
a. 4 *pregare*, oro, oras, oravi, oratum.
n. 4 *pregare*, rogo, rogas, rogavi, rogatum.
d. 6 *pregare*, precor, & deprecor, aris, atus ſum.
d. 3 *pregare con ſcongiuri*, objector, aris, actus ſum.
a. 4 *pregare grandemente*, exoro, as, avi, atum.
a. 4 *pregare idem*, obſecro, as, avi, atum.
d. 3 *pregare*, deprecor, aris, atus ſum.
a. 3 *pregare per l'amor di Dio*, obſecro, as, avi, atum.
a. 3 *pregare più volte*, reſecro, as, avi, atum.
n. 3 *pregare riverentemente*, ſupplico, as, avi, atum.
a. 2 *preggiare*, *ſtimare*, æſtimo, as, avi, atum.
a. 1 *pregiudicare*, præjudico, as, avi, atum.
n. 4 *preguſtare*, præguſto, as, avi, atum.
n. 4 *preguſtare*, prælibo, as, avi, atum.
a. 5 *premere*, premo, premis, preſſi, preſſum.
a. 5 *premere*, comprimo, primis, preſſi, preſſum.
a. 5 *premere col piede*, calco, as, avi, atum.
d. 3 *premeditare*, præmeditor, aris, atus ſum.
a. 1 *premeditare*, excogito, as, avi, atum.
d. 3 *premiare*, præmior, aris, atus ſum.
a. 6 *prendere*, ſumo, ſumis, pſi, ptum, & aſſumo, deſumo.
a. 6 *prendere*, prehendo, hendis, hendi, henſum.
n. 5 *prendere aumento*, increſco, creſcis, crevi, cretum.
a. 1 *preoccupare*, præoccupo, as, avi, atum.
a. 1 *preoccupare*, anticipo, as, avi, atum.
a. 1 *preoccupare*, prævenio, venis, veni, ventum.
a. 1 *preoccupare*, prævertо, vertis, verti, verſum.
a. 1 *preparare*, paro, & præparo, as, avi, atum.
a. 3 *preponere*, præpono, ponis, poſui, poſitum.
a. 1 *preſcrivere*, *terminare*, præſcribo, ſcribis, ſcripſi ſcriptum.
a. 3 *preſentare*, *dare*, dono, as, avi, atum.

Com. d. 4 *presentare idem*, largior, ris, tus sum, *etiam cum dativo*.
a. 3 *prestare*, commodo, as, avi, atum.
a. 7 *prestare cose, che si rendono*, mutuo, as, avi, atum.
d. 4 *prestare ad usura*, fœneror, aris, atus sum.
a. 3 *prestare ad usura*, fœnori do, das, dedi, datum.
a. 3 *prestare*, præsto, stas, stiti, stitum.
d. 3 *presumere*, arbitror, aris, atus sum.
n. 1 *presumere, haver ardire*, audeo, audes, ausus sum.
a. 1 *permettere, lasciar fare*, permitto, tis, misi, missum.
n. 1 *prevalere*, prævaleo, les, lui, litum.
d. 7 *prevaricare*, prævaricor, aris, atus sum.
a. 1 *prevedere*, prævideo, vides, vidi, visum.
n. 3 *prevedere*, prospicio, spicis, spexi, spectum.
n. 1 *prevenire*, prævenio, venis, veni, ventum, & antevenio.
a. 5 *privare*, privo, as, avi, atum.
a. 5 *privare*, dispolio, as, avi, atum.
a. 5 *privare*, orbo, orbas, orbavi, orbatum.
a. 5 *privare*, viduo, as, avi, atum.
a. 5 *privare di beni*, abdico, as, avi, atum.
a. 1 *provare*, probo, as, avi, atum.
a. 1 *procacciare, cercare*, quæro, ris, sivi, situm.
a. 1 *procacciare idem*, procuro, as, avi, atum.
n. 1 *procedere, venire*, venio, venis, veni, ventum.
d. 7 *procedere idem*, orior, oreris, *vel* oriris, ortus sum.
n. 6 *procedere*, fio, fis, factus sum.
d. 7 *procedere, caminare*, progredior, deris, gressus sum.
n. 1 *procedere idem*, procedo, cedis, cessi, cessum.
a. 1 *procedere in luogo*, gero, geris, gessi, gestum.
a. 1 *procurare*, procuro, as, avi, atum.
a. 1 *produrre, generare*, genero, as, avi, atum.
a. 1 *produrre idem*, produco, ducis, duxi, ductum.
a. 1 *produrre*, fero, fers, tuli, latum.
n. 4 *produrre i semi*, semento, as, avi, atum.
n. 4 *profanare*, prophano, , as, avi, atum.
a. 3 *proferire*, nuncio, as, avi, atum.
a. 3 *proferire*, depromo, mis, deprompsi, promptum.
d. 7 *profetizare*, hariolor, aris, atus sum.
a. 3 *profetizare*, prædico, dicis, dixi, dictum.

a. 3 *prohibire*, prohibeo, hibes, hibui, hibitum.
a. 3 *prohibire*, veto, vetas, vetui, vetitum.
a. 3 *prohibire*, interdicos, dicis, dixi, dictum.
a. 1 *prolungare*, prolato, & dilato, as, avi, atum.
a. 1 *prolungare*, prolongo, as, avi, atum.
a. 1 *prolungare*, produco, ducis, duxi, productum.
n. 1 *prolungare di dì in dì*, procraſtino, as, avi, atum.
n. 3 *prolungare in altro tempo*, amplio, as, avi, atum.
d. 4 *promettere*, polliceor, polliceris, pollicitus ſum.
a. 3 *promettere*, promitto, tis, promiſi, promiſſum.
a. 3 *promettere*, ſpondeo, ſpondes, ſpopondi, ſponſum.
a. 5 *promettere*, aſtringo, aſtringis, aſtrinxi, aſtrictum.
a. 3 *promettere una per moglie*, deſpondeo, des, di, ſum.
a. 3 *promettere per altri*, appromitto, mittis, miſi, ſum.
a. 3 *promulgare*, promulgo, as, avi, atum,
d. 3 *pronoſticare*, auſpicor, aris, atus ſum.
a. 3 *pronunciare*, pronuncio, as, avi, atum.
a. 3 *pronunciare*, edico, edicis, edixi, edictum.
a. 1 *propagare*, propago, as, avi, atum.
a. 3 *proporre*, propono, ponis, poſui, poſitum.
a. 3 *proporre*, præfero, fers, tuli, latum.
a. 3 *proſperare*, proſpero, as, avi, atum.
a. 2 *proſperare*, fortuno, as, avi, atum.
a. 3 *proſperare*, ſecundo, as, avi, atum.
a. 3 *proſſimare*, admoveo, moves, movi, motum.
n. 3 *proſſimarſi*, appropinquo, as, avi, atum.
a. 1 *proteſtare ad uno*, edico, dicis, dixi, dictum.
d. 3 *provare*, experior, riris, expertus ſum.
n. 3 *provarſi prima che ſi entri in qualche impreſa*, proludo, ludis, luſi, luſum.
a. 1 *provedere*, provideo, vides, vidi, viſum.
a. 3 *provedere*, proſpicio, ſpicis, ſpexi, ſpectum.
n. 1 *provedere*, conſulo, ſulis, ſului, ſultum.
n. 3 *provedere*, caveo, caves, cavi, cautum.
a. 1 *provocare*, provoco, as, avi, atum.
a. 1 *provocare*, laceſſo, ceſſis, ceſſivi, ceſſitum.
a. 5 *provocare*, irrito, as, avi, atum.
a. 1 *publicare*, publico, as, avi, atum.
a. 1 *publicare*, promulgo, as, avi, atum.

a. 1 *publicare*, edo, edis, edidi, editum.
a. 1 *publicare*, divulgo, as, avi, atum.
n. 4 *pugnare*, pugno, as, avi, atum.
Leggi combattere.
n. 1 *pullulare*, pullulo, as, avi, atum.
n. 4 *pullulare*, germino, as, avi, atum.
n. 4 *pungere*, pungo, & compungo, pungis, punxi, ctum.
a. 5 *pungere*, ſtimulo, as, avi, atum.
a. 2 *punire*, punio, nis, nivi, nitum.
a. 2 *punire*, caſtigo, as, avi, atum.
a. 2 *punire*, judico, as, avi, atum.
a. 2 *punire*, animadverto, vertis, verti, verſum,
a. 5 *puntellare*, fulcio, cis, civi, & fulſi, fultum.
a. 5 *purgare*, purgo, as, avi, atum.
a. 1 *purificare*, purifico, as, avi, atum.
a. 1 *putrefare*, putrefacio, facis, feci, factum.
n. 5 *putrefarſi*, putreo, es, trui, s. s. & putreſco, ſcis, s. p. & s.
d. 7 *puttaneggiare*, ſcortor, aris, atus ſum.
n. 5 *putire*, leggi *puzzare*, puteo, putes, putui, s. s.

Q. ante V.

n. 3 *Quadrare*, cohæreo, hæres, hæſi, ſum,
n. 3 *quadrare*, quadro, as, avi, atum.
n. 4 *quagliare*, coagulo, as, avi, atum.
a. 1 *quietare*, placo, as, avi, atum.
a. 5 *quietare*, lenio, lenis, lenivi, lenitum.
a. 1 *quietare*, ſedo, ſedas, ſedavi, ſedatum,
a. 5 *quietare*, paco, as, avi, atum.

R. ante A.

n. 1 *Rabbiare*, rabio, rabis, rabui, rabitum.
n. 1 *rabbuffare*, jurgo, as, avi, atum.
d. 3 *rabbuffare*, jurgor, aris, atus ſum.
a. 1 *raccendere*, accendo, & ſuccendo, dis, di, ſum,
a. 1 *racchetare*, placo, as, avi, atum.
n. 4 *racchetare*, paco, as, avi, atum.
a. 1 *raccogliere*, colligo, colligis, p. c. collegi, collectum.
a. 1 *raccogliere*, compono, ponis, poſui, poſitum.
a. 3 *raccomandare*, commendo, as, avi, atum.
a. 1 *racconciare*, interpolo, as, avi, atum. Cic. *vedi rinovare*.
a. 1 *racconciliare*, concilio, as, avi, atum.

d. 3 *rac-*

d. 3 *raconsolare*, solor, & consolor, aris, atus sum.
a. 3 *raccontare*, narro, as, avi, atum.
a. 3 *raccontare*, memoro, as, avi, atum.
a. 1 *racquistare*, acquiro, ris, sivi, situm.
d. 3 *racquistare*, adpiscor, adpisceris, adeptus sum.
a. 1 *raddolcire*, dulcesco, dulcescis, s. p. & s. *Leggi addolcire*.
n. 4 *raddoppiare*, gemino, as, avi, atum.
a. 1 *raddoppiare*, conduplico, as, avi, atum.
a. 1 *radere*, rado, abrado, & erado, eradis, erasi, erasum.
a. 1 *radere intorno*, interrado, radis, rasi, rasum.
n. 4 *radicare*, radicas, avi, atum.
n. 4 *radunare*, coacervo, as, avi, atum.
n. 4 *radunare*, coaduno, as, avi, atum.
a. 4 *radunare*, coaddo, dis, didi, ditum.
a. 1 *radunare*, contraho, ahis, axi, actum.
a. 1 *raffermare*, affirmo, & confirmo, as, avi, atum.
a. 1 *raffigurare*, effingo, effingis, finxi, finctum.
a. 1 *raffinare*, desino, sinis, sivi, & desii, desitum.
a. 1 *raffreddare*, frigefacio, facis, feci, factum.
a. 1 *raffreddare*, refrigero, as, avi, atum.
n. 5 *raffreddarsi*, frigeo, friges, frigui, s. s.
n. 5 *raffreddarsi*, frigesco, frigescis, s. p. & s.
a. 1 *raffrenare*, compesco, pescis, pescui, s. s.
a. 1 *raffrenare*, refræno, as, avi, atum. *Cic.*
a. 1 *raffrenare*, cohibeo, bes, bui, bitum.
a. 1 *raffrenare*, comprimo, primis, pressi, pressum.
Imp. 1 *ragghiare*, *& ragghiare l'Asino*, rudit, rudebat, rudit.
a. 3 *raggiungere*, superaddo, superaddis, superaddidi, superadditum.
d. 3 *raggiungere*, *arrivare*, assequor, assequeris, assecutus sum.
a. 2 *ragguagliare*, *avvisare*, commonefacio, commonefacis, commonefeci, commonefactum.
d. 3 *ragionare*, loquor, alloquor, colloquor, & eloquor, eloqueris, elocutus sum.
d. 3 *ragionare*, faris, & affaris, *vel* affare, affatus sum.
d. 7 *ragionare di piacere*, fabulor, fabularis, fabulatus sum, *ragunare*, leggi *radunare*.

s. 1 *rallegrare*, hilaro, as, avi, atum.
n. 5 *rallegrarſi*, gaudeo, gaudes, gaviſus ſum.
d. 6 *rallegrarſi*, lætor, lætaris, lætatus ſum.
d. 4 *rallegrarſi con alcuno*, gratulor, aris, atus ſum.
a. 1 *rallentare*, laxo, laxas, laxavi, laxatum.
n. 4 *ralluſtrare*, nitido, as, avi, atum.
a. 1 *ralluſtrare*, illuſtro, as, avi, atum.
d. 3 6 *rammaricarſi*, queror, & conqueror, reris, ſtus ſum.
a. 3 *rammemorare*, memoro, & commemoro, as, avi, atum.
d. 1 *rammentare*, reminiſcor, niſceris, s. p. & s.
n. 1 *rampare*, repo, repis, repſi, reptum.
n. 4 *rapezzare*, reſarcio, ſarcis, ſarſi, ſartum.
a. 6 *rapire per forza*, rapio, rapis, rapui, raptum, & *ſuoi compoſti*, eripio, & ſubripio.
a. 3 *rapire*, aufero, aufers, abſtuli, ablatum.
a. 6 *rapire per forza*, extorqueo, torques, torſi, tortum.
a. 3 *rappacificare*, concilio, as, avi, atum.
a. 3 *rapportare*, refero, refers, retuli, relatum.
a. 3 *rappreſentare*, exhibeo, bes, bui, bitum.
a. 1 *raſciugare*, ſicco, as, avi, atum.
a. 1 *raſemplare*, *recopiare*, exaro, as, avi, atum.
n. 4 *raſpare*, ſcalpo, ſcalpis, ſcalpſi, ſcalptum.

Raſembrare, leggi *Rappreſentare*.

n. 1 *raſſerenare*, ſereno, as, avi, atum.
Imp. 1 *raſſerenarſi*, ſerenat, ſerenabat, ſerenavit.
a. 1 *raſſerenare*, clarifico, as, avi, atum.
a. 1 *raſſettare una coſa giuſta*, corrigo, corrigis, correxi, correctum.
a. 1 *raſſodare*, *riunire*, conſolido, as, avi, atum.
a. 2 *ravedere*, animadverto, vertis, verti, verſum.
a. 5 *ravolgere*, involvo, & circumvolvo, circumvolvis, circumvolvi, circumvolutum.
a. 3 *recare*, *portare*, affero, affers, attuli, allatum.
a. 3 *recare idem*, reddo, reddis, reddidi, redditum.
a. 1 *recitare*, recito, as, avi, atum.
p. 1 *reclamare contrariando*, reclamo, as, avi, atum.

Recopiare, vedi *Ricopiare*.
Recreare, vedi *Ricreare*.
Recuſare, vedi *Ricuſare*.

Redarguire, vedi *Riprendere*.

a. 1 *reedificare*, reædifico, as, avi, atum.
a. 3 *referire*, refero, refers, retuli, relatum.
n. 1 *refinare*, *ceſſare*, deſino, ſinis, ſivi, & deſii, ſitum.

Refiutare, leggi *Renunciare*.

a. 1 *refrenare*, refræno, as, avi, atum.
a. 1 *refrenare*, reprimo, reprimis, repreſſi, repreſſum.
a. 1 *reggere*, rego, regis, rexi, rectum.
a. 1 *reggere*, guberno, as, avi, atum.
d. 3 *reggere*, moderor, aris, atus ſum.
n. 4 *reggere la caretta*, aurigo, as, avi, atum.
a. 1 *regolare*, rego, regis, rexi, rectum.
a. 1 *regolare*, regulo, as, avi, atum.
n. 4 *remaſticare*, remando, remandis, remandi, ſum.
d. 3 *remiſurare*, remetior, remetiris, remenſus ſum.

Remunerare, leggi *Rimunerare*.

a. 3 *rendere*, reddo, reddis, didi, ditum.
a. 3 *rendere*, reſtituo, tuis, tui, tutum.
a. 3 *rendere fertile*, fœcundo, as, avi, atum.
n. 5 *rendere buono odore*, redoleo, redoles, lui, litum.
a. 1 *rendere honore*, honoro, as, avi, atum.
a. 3 *renunciare*, recuſo, as, avi, atum.
a. 3 *renunciare*, renuncio, as, avi, atum.
a. 1 *replicare*, replico, as, avi, atum.
a. 1 *replicare*, repeto, repetis, repetii, *vel* tivi, titum.
a. 1 *replicare*, itero, as, avi, atum.
n. 3 *repugnare*, repugno, as, avi, atum.
a. 6 *repulſare*, *riſiutare*, repello, repellis, repuli, ſum.
a. 1 *repulſare idem*, repudio, as, avi, atum.
a. 1 *repulſare idem*, reficio, ficis, feci, fectum.
a. 1 *repugnare*, repugno, as, avi, atum.
a. 6 *reputare*, æſtimo, as, avi, atum.
a. 2 *reputare*, habeo, habes, habui, habitum.
a. 3 *reſcrivere*, reſcribo, ſcribis, ſcripſi, ſcriptum.
n. 4 *reſegnare*, luſtro, as, avi, atum.
n. 4 *reſegnare*, recenſeo, recenſes, recenſui, ſum.
n. 4 *reſeminare*, reſero, reſeris, reſevi, reſatum.
n. 3 *reſiſtere*, reſiſto, reſiſtis, reſtiti, reſtitum.
n. 3 *reſiſtere*, repugno, as, avi, atum, & oppugno, gnas.

a. 1 *reſpingere*, retrudo, retrudis, retruſi, retruſum.
n. 1 *reſpirare*, reſpiro, as, avi, atum.
Reſpondere, leggi *Riſpondere*.
n. 1 *reſtare*, remaneo, manes, manſi, manſum.
n. 1 *reſtare*, reſto, reſtas, ſtiti, ſtitum.
n. 1 *reſtare, ceſſare*, deſino, ſinis, ſivi, *vel* ſii, ſitum.
n. 1 *reſtare di fare qualche coſa*, ſto, ſtas, ſteti, ſtatum.
a. 1 *riamare*, redamo, as, avi, atum.
a. 1 *riaſſumere*, aſſumo, ſumis, ſumpſi, ſumptum.
a. 1 *riaſſumere*, *ò reaſſumer*, reputo, reputas, ruputavi, reputatum.
a. 5 *ributtare*, repercutio, cutis, cuſſi, cuſſum.
a. 5 *ribattere*, rejicio, rejicis, rejeci, rejectum.
n. 1 *ribellare dal ſuo Signore*, rebello, as, avi, atum.
n. 1 *ribellare*, deficio, ficis, feci, fectum.
a. 6 *ributtare*, rejicio, rejicis, jeci, jectum.
n. 1 *ricalcitrare*, recalcitro, as, avi, atum.
n. 4 *ricantare*, recino, cinis, cinui, centum.
n. 4 *ricantare*, recanto, as, avi, atum.
Ricaſcare, vedi *Ricadere*.
a. 6 *ricercare*, repeto, repetis, petii, *vel* tivi, tum, & poſtulo, as, avi, atum.
a. 6 *ricercare, inveſtigare*, quæro, ris, ſivi, ſitum.
a. 6 *ricettare, ricevere*, excipio, cipis, pi, ptum.
a. 6 *ricevere*, accipio, cipis, cepi, ceptum.
a. 1 *ricevere dentro*, intromitto, intromittis, intromiſi, intromiſſum.
a. 1 *richiamare*, revoco, as, avi, atum.
a. 1 *ricevere ſpeſſo*, recepto, as, avi, atum.
a. 1 *richiamare*, repeto, petis, petivi, petitum.
a. 6 *richiedere*, peto, tis, tivi, titum.
a. 6 *richiedere*, poſtulo, as, avi, atum.
a. 6 *richiedere*, flagito, as, avi, atum.
a. 6 *richiedere*, repoſco, repoſcis, repopoſci, *s. s.*
a. 1 5 *rinchiudere*, claudo, claudis, clauſi, clauſum.
a. 1 *rinchiudere*, includo, cludis, cluſi, cluſum.
a. 1 *ricompenſare*, remunero, as, avi, atum.
n. 1 *ricominciare di nuovo*, exordior, diris, ſus ſum.
a. 6 *ricomperare*, redimo, dimis, demi, demptum.

a. 1 *ri-*

a. 1 *riconciliare*, instauro, as, avi, atum.
a. 3 *riconciliare*, concilio, as, avi, atum.
a. 1 *riconoscere*, recognosco, gnoscis, gnovi, tum.
a. 1 *riconoscere li soldati*, recenseo, ses, sui, sum.
a. 1 *ricontare*, narro, as, avi, atum.
a. 5 *ricoperchiare*, cooperio, peris, perui, pertum.
a. 1 *ricopiare*, exaro, as, avi, atum.
a. 4 *ricopiare*, describo, describi, psi, tum.
a. 31 *ricordare ad altri*, memoro, as, avi, atum.
d. 3 *ricordarsi*, recordor, aris, atus sum.
d. 3 *ricordarsi*, reminiscor, reminiscēris, s. p. & s.
n. 2 *ricordarsi*, memini, meministi, meminit, s. s.
n. 1 *ricorrere ad alcuno per ajuto*, confugio, confugis, confugi, confugitum.
d. 7 *ricorrere*, cioè *ritornare*, revertor, teris, versus sum.
a. 1 *ricreare*, recreo, as, avi, atum.
a. 1 *ricreare*, reficio, ficis, feci, fectum.
n. 5 *ricuocere*, recoquo, recoquis, recoxi, ctum.
a. 1 *ricuperare*, recupero, as, avi, atum.
a. 1 *ricusare*, recuso, as, avi, atum.
n. 5 *ridere*, rideo, rides, risi, risum, & arrideo, es.
n. 4 *ridere dileggiando*, derideo, des, derisi, derisum.
n. 4 *ridere con dolcezza*, subrideo, des, si, sum.
d. 7 *ridere molto*, cachinor, aris, atus sum.
a. 3 *ridurre*, reduco, ducis, duxi, ductum.
a. 1 *ridurre ad uno*, colligo, gis, p. c. collegi, collectum.
d. 3 *ridurre in brevità*, complector, teris, xus sum.
a. 3 *ridurre in memoria*, memoro, as, avi, atum.
a. 5 *riempire*, repleo, ples, plevi, pletum.
a. 5 *rifare*, reficio, ficis, feci, fectum.
a. 1 *rifare*, redintegro, as, avi, atum.
a. 1 *rifare*, instauro, as, avi, atum.
a. 3 *riferire*, refero, refers, retuli, relatum.
n. 1 *rifiatare*, respiro, as, avi, atum.
n. 3 *rifiatare*, halo, halas, halavi, halatum.
a. 1 *rifiutare*, recuso, as, avi, atum.
a. 1 *rifiutare*, repudio, as, avi, atum.
a. 1 *rifiutare*, renuncio, as, avi, atum.
a. 1 *rifiutare*, respuo, respuis, respui, s. s.

a. 1 *rifiutare*, improbo, as, avi, atum.
a. 1 *rifiutare*, excludo, ludis, lusi, lusum.
a. 1 *riflettere*, reflecto, flectis, flexi, flexum.
a. 1 *riflettere*, repercutio, cutis, cussi, cussum.
a. 1 *rifrenare*, comprimo, primis, pressi, ssum.
a. 1 *rifrenare*, refræno, as, avi, atum.
a. 1 *rifrescare*, refrigero, as, avi, atum.
a. 1 *rigare la carta*, signo, as, avi, atum.
n. 4 *rigare, adacquare*, rigo, as, avi, atum.
a. 1 *riguardare*, aspicio, aspicis, aspexi, aspectum.
a. 1 *riguardare*, inspecto, as, avi, atum.
a. 1 *rihavere*, redhibeo, bes, bui, bitum.
a. 3 *rilassare*, relinquo, linquis, liqui, lictum.
a. 5 *rilevare*, relevo, as, avi, atum.
n. 5 *rilucere*, eluceo, eluces, eluxi, s. s.
n. 5 *rilucere*, splendeo, des, dui, s. s.
a. 3 *rimandare*, remitto, mittis, misi, missum.
n. 1 *rimanere*, remaneo, nes, si, sum, & maneo, nes, si, sum.
n. 1 *rimanere*, resto, restas, stiti, stitum.
n. 1 *rimanere con Dio*, valeo, vales, valui, valitum.
n. 5 *rimbambire*, repuerasco, rascis, s. p. & s.
n. 4 *rimbombare*, resono, as, resonui, resonitum.
n. 3 *rimediare*, consulo, sulis, sului, sultum.
a. 3 *rimediare*, prospicio, spicis, spexi, spectum.
n. 4 *rimediare*, provideo, vides, vidi, visum.
d. 1 *rimembrare*, recordor, aris, atus sum.
a. 1 *rimettere*, *riporre*, repono, reponis, reposui, tum.
a. 3 *rimettere*, *perdonare*, condono, as, avi, atum.
a. 3 *rimettere idem*, remitto, mittis, misi, sum.
n. 3 *rimettere l'offesa*, ignosco, scis, vi, tum.
a. 1 *rimirare*, inspicio, spicis, spexi, spectum.
d. 3 *rimisurare*, remetior, remetiris, remensus sum.
n. 4 *rimondare*, decortico, as, avi, atum.
n. 1 *rimorchiare la nave*, remulco, as, avi, atum.
a. 1 *rimordere*, remordeo, mordes, mordi, sum.
a. 6 *rimovere*, removeo, moves, movi, motum.
a. 5 *rimovere*, depello, depellis, depuli, depulsum.
a. 6 *rimovere*, amoveo, moves, movi, motum.
a. 3 *riprobare*, *rinfacciare*, exprobo, as, avi, atum.

a. 5 *ri-*

a. 5 *rimunerare*, remunero, as, avi, atum.
d. 5 *rimunerare*, remuneror, aris, atus ſum.
a. 1 *rimunerare*, compenſo, as, avi, atum.
n. 4 *rinavigare*, renavigo, as, avi, atum.
a. 1 *rinchiudere*, includo, includis, includi, incluſum, & concludo, concludis.
Imp. 6 *rincreſcere*, tædet, tædebat, tæduit, & pertæſum eſt.
a. 3 *rimprobare*, impropero, as, avi, atum.
a. 1 *rinforzare*, roboro, as, avi, atum.
a. 1 *rinfreſcare*, refrigero, as, avi, atum.
a. 3 *ringratiare*, gratias, ago, agis, egi, actum.
a. 1 *rinovare*, renovo, as, avi, atum.
a. 1 *rinovare*, integro, as, avi, atum.
n. 1 *riſanare*, reſipio, ſipis, ſipui, & reſipivi, s. s.
a. 1 *rintenerire*, emollio, lis, livi, litum.
a. 5 *rivoltare*, revolvo, vis, vi, lutum.
a. 1 *ripenſare*, recogito, as, avi, atum.
a. 5 *ripenſare*, recolo, recolis, recolui, recultum.
a. 1 *ripercuotere*, repercutio, cutis, cuſſi, cuſſum.
a. 1 *ripetere*, repeto, tis, tii, & tivi, titum.
n. 4 *ripezzare*, ſarcio, ſarcis, ſarſi, ſartum.
n. 4 *ripiantare*, reſero, reſeris, evi, atum.
a. 1 *ripigliare*, reſumo, ſumis, ſumpſi, ſumptum.
a. 3 *riponere*, repono, nis, ſui, ſitum.
a. 3 *riponere*, colloco, as, avi, atum.
a. 1 *riportare*, reporto, as, avi, atum.
n. 1 *ripoſare*, quieſco, ſcis, vi, tum, & conquieſco, & acquieſco, *& altri compoſti*.
a. 1 *riprendere*, *ripigliare*, reſumo, ſumis, ſumpſi, ſumptum.
a. 2 *riprendere*, reprehendo, hendis, hendi, ſum.
a. 2 *riprendere*, arguo, & coarguo, coarguis, coargui, coargutum.
a. 5 *riprendere*, objurgo, as, avi, atum.
a. 2 *riprendere*, increpo, as, avi, atum.
d. 3 *riprovare*, experior, experiris, expertus ſum.
n. 3 *ripugnare*, repugno, as, avi, atum.
n. 3 *ripugnare*, obſiſto, ſtis, ſtiti, ſtitum.
d. 2 *ripugnare*, adverſor, aris, atus ſum.
d. 2 *ripugnare*, refragor, aris, atus ſum.

n. 4 *ripullulare*, repullulo, as, avi, atum.
n. 4 *risaldare*, solido, as, avi, atum.
n. 4 *risalutare*, resaluto, as, avi, atum.
n. 5 *risanare*, revalesco, & convalesco, scis, lui, s. s.
a. 3 *riscaldare*, calefacio, facis, feci, factum.
n. 3 *riscaldarsi*, caleo, les, lui, & calesco, scis, lui, s. s.
a. 6 *riscattare*, recupero, as, avi, atum.
a. 1 *riscrivere*, rescribo, rescribis, rescripsi, ptum.
a. 6 *riscuotere*, redimo, dimis, demi, demptum.
a. 6 *riscuotere*, exigo, gis, egi, actum.
a. 1 *riserrare*, *rinchiudere*, includo, dis, di, sum.
a. 1 *risolvere*, *diffinire*, statuo, tuis, tui, tutum.
n. 4 *risolversi*, decerno, nis, crevi, cretum.
a. 1 *resolversi*, delibero, as, avi, atum.
n. 4 *risonare*, resono, nas, nui, nitum.
a. 2 *rissomigliare*, assimilo, as, avi, atum.
a. 3 *rissomigliare*, comparo, as, avi, atum.
n. 1 *risorgere*, resurgo, gis, rexi, rectum.
n. 1 *rispirare*, respiro, as, avi, atum.
n. 5 *risplendere*, splendeo, des, dui, s. s.
n. 5 *risplendere*, luceo, luces, luxi, s. s. *con suoi compositi*.
n. 5 *risplendere*, niteo, nites, nitui, s. s.
a. 3 *rispondere*, respondeo, pondes, pondi, sum.
a. 3 *rispondere di nò*, nego, as, avi, atum.
a. 3 *ristituire*, restituo, tuis, tui, tutum.
a. 3 *ristituire*, reddo, dis, didi, ditum.
a. 1 *ristorare*, instauro, as, avi, atum.
a. 1 *ristringere*, coerceo, ces, cui, citum.
a. 1 *ristringere*, cohibeo, bes, bui, bitum.
a. 6 *risvegliare*, excito, as, avi, atum.
d. 7 *risvegliarsi*, expergiscor, pergisceris, perrectus sum.
n. 1 *risvegliarsi*, evigilo, as, avi, atum.
n. 4 *risonare*, resono, nas, nui, nitum.
n. 4 *risonare da ogni parte*, circumsono, nas, nui, nitum.
n. 1 *risuscitare*, reviviſco, reviviſcis, xi, ctum.
n. 1 *risuscitare*, resurgo, gis, rexi, rectum.
a. 1 *ritagliare*, reseco, cas, cui, ctum.
d. 3 *ritardare*, cunctor, aris, atus sum.
d. 3 *ritardare*, moror, aris, atus sum.

a. 1 *ritardare*, retardo, as, avi, atum.
a. 1 *ritenere*, retineo, retines, retinui, retentum.
a. 1 *ritirare à dietro*, retraho, ahis, axi, actum.
a. 6 *ritogliere*, resumo, sumis, sumpsi, sumptum.
n. 4 *ritondare*, circino, as, avi, atum.
n. 4 *ritondare*, rotundo, as, avi, atum.
a. 1 *ritorcere*, retorqueo, torques, torsi, tortum.
n. 1 *ritornare*, redeo, dis, dii, *vel* divi, ditum.
d. 7 *ritornare*, regredior, grederis, gressus sum.
d. 7 *ritornare*, revertor, verteris, versus sum.
n. 1 *ritornare alla sua stanza prima*, remigro, remigras, remigravi, remigratum.
n. 7 *ritornare fanciullo*, repueraſco, ſcis, s. p. & s.
a. 3 *ritornare la riſpoſta*, renuncio, as, avi, atum.
a. 1 *ritrovare*, reperio, peris, peri, pertum.
a. 1 *ritrovare*, invenio, venis, veni, ventum.
n. 1 *ritrovarſi preſente*, interſum, interes, interfui.
a. 1 *rivedere*, reviſo, viſis, viſi, viſum.
a. 1 *rivelare*, revelo, as, avi, atum.
a. 1 *rivelare*, publico, as, avi, atum.
a. 1 *rivendere*, revendo, dis, didi, ditum.
n. 1 *rivenire*, revenio, venis, veni, ventum.
a. 1 *riverberare*, reverbero, as, avi, atum.
d. 3 *riverire*, veneror, aris, atus ſum.
a. 1 *riverire*, obſecro, as, avi, atum.
a. 1 *riverſare*, inverto, vertis, verti, ſum.
a. 5 *riverſare*, *ſpandere*, fundo, dis, di, ſum.
a. 5 *riveſtire*, reveſtio, ſtis, ſtivi, ſtitum.
a. 5 *riveſtire*, induo, duis, dui, dutum.
a. 5 *riveſtire*, amicio, cis, civi, ctum.
a. 1 *rivocare*, revoco, as, avi, atum.
a. 1 *rivolgere*, revolvo, volvis, volvi, volutum.
a. 1 *rivoltare*, inverto, vertis, verti, ſum.
a. 1 *rivoltare*, provolvo, volvis, volvi, volutum.
n. 1 *rivoltarſi*, reſupino, as, avi, atum.
n. 3 *riuſcire*, evenio, evenis, eveni, eventum.
n. 3 *riuſcire*, ſuccedo, cedis, ceſſi, ceſſum.
n. 1 *riuſcire qualche coſa*, evado, evadis, ſi, ſum.
a. 1 *riuſcire*, cioè *uſcire*, exeo, xis, xivi, xitum.

a. 1 *rodere*, rodo, & erodo, & obrodo, rodis, si, sum.
a. 1 *rodere*, exedo, edis, edi, sum.
n. 4 *rominare*, rumino, as, avi, atum.
a. 1 *rompere*, frango, gis, fregi, fractum.
a. 1 *rompere*, confringo, & effringo, effringis, effregi, effractum.
a. 3 *rompere grandemente*, infringo, infringis, infregi, infractum.
n. 1 *roncare*, erunco, as, avi, atum.
n. 1 *roncheggiare dormendo*, sterto, tis, tui, s. s.
n. 4 *ropegare*, occo, occas, avi, atum.
n. 5 *rossegiare*, rubeo, rubes, rubui, s. s.
n. 5 *rossegiare*, rubesco, rubescis, s. p. & s.
a. 1 *roversciare*, inverto, vertis, verti, sum.
n. 1 *rovinare*, ruo, ruis, rui, rutum.
a. 1 *rovinare*, perdo, dis, didi, ditum.
a. 1 *rovinare*, diruo, diruis, dirui, dirutum.
d. 4 *rubbare*, furor, furaris, furatus sum.
a. 3 *rubbare*, surripio, pis, pui, surreptum.
a. 1 *rubbare*, expolio, as, avi, atum.
d. 3 *rubbare il publico*, peculor, aris, atus sum.
Imp. 1 *ruggire il Leone*, rugit, rugiebat, rugivit.
n. 4 *ruminare come il Bove*, rumino, as, avi, atum.

S. ante A.

d. 3 *Saccheggiare*, depopulor, is, tus sum.
d. 3 *Saccheggiare*, deprædor, aris, atus sum.
a. 3 *sacrare*, sacro, as, avi, atum.
a. 3 *sacrificare*, sacrifico, as, avi, atum.
a. 1 *sacrificare*, immolo, las, avi, atum.
d. 3 *saettare*, jaculor, aris, atus sum.
a. 4 *sacramentare*, ejuro, as, avi, atum.
n. 4 *salare*, salio, salis, salivi, salitum.
a. 1 *saldare*, solido, & consolido, as, avi, atum.
n. 5 *saldarsi*, solidesco, solidescis, s. p. & s.
n. 1 *salire*, ascendo, ascendis, ascendi, ascensum.
n. 1 *salire sopra*, inscendo, scendis, scendi, scensum.
n. 1 *saltare*, salto, as, avi, atum.
n. 1 *saltare*, salio, salis, salivi, salii, & salui, saltum.
n. 1 *saltar fuori*, exilio, & prosilio, silis, silui, sultum.

n. 1 *sal-*

n. 1 *ſaltare di alto*, deſilio, ſilis, ſilui, *vel* ſilii, ſultum.
n. 1 *ſaltare in dietro*, reſilio, ſilis, ſilii, & reſilui, ſultum.
n. 1 *ſaltare oltra*, tranſilio, ſilis, ſilii, & lui, ſultum.
a. 1 *ſalutare*, ſaluto, as, avi, atum.
a. 1 *ſalvare*, ſervo, as, avi, atum.
a. 1 *ſalvare*, cuſtodio, dis, divi, ditum.
a. 1 *ſalutare inſieme*, conſaluto, as, avi, atum.
n. 4 *ſanare*, ſano, as, avi, atum.
a. 1 *ſanare*, curo, as, avi, atum.
a. 1 *ſapere*, ſcio, ſcis, ſcivi, ſcitum.
n. 5 *ſapere bene*, calleo, les, lui, *s. s. vel* pui, itum p. c.
n. 4 *ſapere, haver ſapore*, ſapio, pis, pivi, *vel* pii, pitum, p. p.
n. 4 *ſapere di buono*, oleo, les, lui, litum, *vel* levi, letum.
n. 4 *ſaper triſto*, *puzzar male*, oleo, es, vi, itum, & olevi, letum.
Imp. 6 *ſaper male*, piget, pigebat, piguit, & pigitum eſt.
n. 4 *ſarchiare*, *zappare*, ſarculo, as, avi, atum.
n. 4 *ſarchiare idem*, ſarrio, ſarris, ſarrivi, ſarritum.
a. 5 *ſatiare*, ſatio, as, avi, atum.
a. 5 *ſatiare*, ſaturo, as, avi, atum.
a. 5 *ſatiare*, expleo, ples, plevi, pletum.
n. 3 *ſatisfare*, ſatisfacio, facis, feci, factum.
a. 5 *ſatollare*, ſaturo, as, avi, atum.
n. 1 *sbadagliare la bocca*, hio, hias, hiavi, hiatum
n. 1 *sbadagliare idem*, oſcito, as, avi, atum.
n. 1 *sbalzare*, proſilio, ſilis, ſilivi, *vel* ſilii, & ſilui, ultum.
a. 6 *sbandire*, relego, as, avi, atum.
a. 1 *sbaragliare*, profundo, fundis, fudi, fuſum.
a. 6 *sbarbare*, *ſtirpare*, avello, avellis, avulſi, avulſum.
a. 1 *sbattere*, concutio, concutis, concuſſi, concuſſum.
a. 1 *sbattere*, percutio, cutis, cuſſi, cuſſum.
n. 1 *sbattere le mani*, plaudo, plaudis, plauſi, plauſum.
n. 1 *sbattere i piedi*, ſupplodo, plodis, ploſi, ſum,
a. 1 *sbattere ributtare*, rejicio, jicis, jeci, jectum.
n. 4 *sbevazzare*, cioè *bevere immoderatamente*, poto, potas, potavi, potatum.
a. 1 *sbiancheggiare*, dealbo, as, avi, atum.
a. 1 *sbigottire*, exanimo, as, avi, atum.
a. 1 *sbigottire*, deterreo, res, rui, ritum.

a. 1 *sbigottire*, sterno, & consterno, sternis, avi, atum.
a. 1 *sbollare*, *aprire lettere*, resigno, as, avi, atum.
a. 1 *sbuttare*, *vomitare*, evomo, mis, mui, mitum.
n. 1 *sbragliare*, *gridare*, exclamo, as, avi, atum.
a. 5 *sbranare*, *fare in pezzi*, lanio, & dilanio, as, avi, atum.
a. 1 *sbranare idem*, discerpo, cerpis, cerpsi, ptum.
a. 5 *sbranare*, eximo, eximis, eximi, s. s.
n. 1 *sbuffare*, efflo, efflas, efflavi, efflatum.
n. 4 *sbudellare*, eviscero, as, avi, atum.
a. 6 *scacciare*, expello, pellis, puli, pulsum.
a. 6 *scacciare*, propulso, as, avi, atum.
a. 6 *scoccare in diverse parti*, dispello, dispellis, puli, pulsum.
a. 6 *scacciare lontano*, propello, pellis, puli, pulsum.
a. 6 *scacciare cose dannose*, abigo, gis, abegi, actum.
n. 3 *scadere*, obvenio, venis, veni, ventum.
n. 1 *scagliare*, desquamo, as, avi, atum.
a. 1 *scaldare*, calefacio, calefacis, calefeci, calefactum, *il passivo*, calefio.
n. 5 *scaldarsi*, caleo, cales, calui, s. s.
n. 5 *scaldarsi*, calesco, calescis, calui, s. s.
n. 4 *scarpellare*, exculpo, culpis, culpsi, culptum.
a. 5 *scalzare*, decalceo, & excalceo, as, avi, atum.
a. 5 *scambiare*, muto, & commuto, as, avi, atum.
n. 1 *scampare*, *vivere*, vivo, vivis, vixi, victum.
a. 6 *scampare*, *liberare*, libero, as, avi, atum.
a. 6 *scampare*, *fuggire*, aufugio, fugis, fugi, fugitum.
n. 5 *scancellare*, deleo, les, levi, letum, p. p.
a. 1 *scandalizzare*, offendo, offendis, offendi, offensum.
a. 1 *scannare*, jugulo, as, avi, atum.
a. 5 *scapestrare*, *slegare*, solvo, vis, vi, lutum.
n. 4 *scardare*, carmino, as, avi, atum.
a. 5 *scaricare*, deonero, as, avi, atum.
a. 6 *scarpire*, evello, evellis, evelli, & evulsi, evulsum.
n. 1 *scaturire*, scaturio, turis, turivi, turitum.
n. 1 *scaturire*, scateo, scates, scatui, s. s.
a. 1 *scavezzare*, *rompere*, rumpo, rumpis, rupi, ruptum.
a. 1 *scavezzare idem*, frango, frangis, fregi, fractum.
a. 1 *scegliere*, *eleggere*, eligo, gis, egi, ectum.

a. 1 *sce-*

a. 1 *ſcemare*, *diminuire*, imminuo, imminuis, imminui, imminutum.
a. 6 *ſcemare*, demo, demis, dempſi, demptum.
n. 1 *ſcendere*, deſcendo, ſcendis, ſcendi, ſcenſum.
n. 1 *ſcendere di luogo alto*, devenio, venis, veni, ventum.
n. 4 *ſcernere*, diſcerno, ſcernis, ſcrevi, ſcretum.
a. 1 *ſcheggiare*, *e ſpezzare*, frango, gis, fregi, fractum.
d. 7 *ſchermire*, digladior, gladiaris, gladiatus ſum.
n. 3 *ſchernire*, irrideo, & derideo, rides, riſi, riſum.
n. 3 *ſchernire*, illudo, illudis, illuſi, illuſum.
d. 7 *ſcherzare*, jocor, jocaris, jocatus ſum.
n. 1 *ſcherzare*, ludo, & colludo, ludis, luſi, luſum.
a. 1 *ſchiacciare*, contundo, tundis, tudi, tuſum.
a. 1 *ſchiantare*, ſcindo, & conſcindo, ſcindis, ſcidi, ſciſſum.
a. 1 *ſchiarire*, clarifico, as, avi, atum.
n. 4 *ſchiarire*, claro, as, avi, atum.
n. 5 *ſchiarirſi*, clareſco, clareſcis, s. p. & s.
n. 4 *ſchiavare*, refero, as, avi, atum.
n. 3 *ſchifare*, caveo, caves, cavi, cautum.
a. 1 *ſchifare*, *guardarſi*, vito, as, avi, atum.
a. 1 *ſchifare*, *fuggire*, effugio, effugis, effugi, effugitum.
n. 1 *ſchiarare*, deſpumo, as, avi, atum.
a. 5 *ſcingere*, diſcingo, ſcingis, ſcinxi, ſcinctum.
n. 1 *ſcintillare*, ſcintillo, as, avi, atum.
a. 5 *ſciogliere*, ſolvo, ſolvis, ſolvi, ſolutum.
a. 3 *ſciugare*, ſicco, ſiccas, ſiccavi, ſiccatum.
n. 1 *ſcolare per condotti*, derivo, as, avi, atum.
a. 1 *ſcolorare*, decoloro, as, avi, atum.
n. 5 *ſcolorarſi*, palleo, palles, pallui, s. s.
a. 1 *ſcolpire*, cælo, as, avi, atum.
a. 1 *ſcolpire*, ſculpo, ſculpis, ſculpſi, ſculptum.
a. 1 *ſcommodare*, incommodo, as, avi, atum.
a. 5 3 *ſcommunicare*, interdico, dicis, dixi, dictum.
a. 1 *ſcompagnare*, diſſocio, as, avi, atum.
a. 1 *ſcompigliare*, detego, tegis, texi, tectum.
a. 1 *ſconciare*, laxo, as, avi, atum.
a. 6 *ſconciare*, everto, everſis, everſi, everſum.
a. 1 *ſconciare*, perturbo, as, avi, atum.
Com. *confortare*, dehortor, hortaris, hortatus ſum.

a. 3 *ſconfortare*, diſſuadeo, uades, uaſi, uaſum.
n. 4 *ſcongiurare*, perjuro, & adjuro, as, avi, atum.
a. 5 *ſcongiurare per Dio*, obſecro, as, avi, atum.
a. 3 *ſconſigliare*, diſſuadeo, ades, aſi, aſum.
n. 3 *ſcompire*, occurro, curis, curri, curſum.
n. 4 *ſcopare*, verro, ris, verriſum, *con ſuoi compoſti*.
a 5 *ſcoperchiare*, detego, tegis, texi, tectum.
a. 5 *ſcoprire*, retego, tegis, texi, tectum.
d. 1 3 *ſcordarſi*, obliviſcor, ſceris, oblitus ſum.
a. 1 *ſcorgere*, perſpicio, ſpicis, ſpexi, ſpectum.
Imp. 6 *ſcornarſi*, *vergognarſi*, pudet, pudebat, puduit.
n. 5 *ſcornarſi*, *arroſſirſi*, erubeſco, beſcis, erubui, s. s.
n. 1 *ſcorrere*, fluo, fluis, fluxi, fluxum.
n. 1 *ſcorrere di mezo*, interfluo, fluis, fluxi, fluxum.
n. 1 *ſcorrere in piu parti*, difluo, fluis, fluxi, fluxum.
n. 1 *ſcorrere intorno*, circumfluo, fluis, fluxi, fluxum.
n. 1 *ſcorrere vicino*, præterfluo, fluis, fluxi, fluxum.
n. 4 *ſcorzare*, deglubo, glubis, glubi, glubitum.
a. 6 *ſcoſtare*, *rimovere*, amoveo, ves, vi, tum.
n. 1 *ſcoſtarſi*, ſecedo, cedis, ſeceſſi, seceſſum.
a. 1 *ſcotolare*, *ſcuotere*, excutio, cutis, cuſſi, cuſſum.
a. 3 *ſcrivere*, ſcribo, bis, ſcripſi, ſcriptum.
n. 4 *ſcroſtare*, emargino, as, avi, atum.
n. 4 *ſcurare*, obſcuro, as, avi, atum.
a. 7 *ſcurare*, obumbro, as, avi, atum.
a. 1 *ſcurare*, obtenebro, as, avi, atum.
a. 2 *ſcuſare*, excuſo, as, avi, atum.
a. 2 *ſcuſare*, purgo, as, avi, atum.
d. 5 *ſdegnarſi*, indignor, & dedignior, dedignaris, dedignatus ſum.
a. 1 *ſdegnarſi*, malefero, malefers, maletuli, malelatum.
d. 7 *ſdegnarſi*, gravor, aris, atus ſum.
d. 2 *ſdegnarſi*, iraſcor, iraſceris, iratus ſum.
a. 5 *ſpogliare*, ſpolio, as, avi, atum.
n. 4 *ſeccare*, ſicco, as, avi, atum.
n. 5 *ſeccarſi*, areo, ares, arui, s. s.
n. 5 *ſeccarſi*, areſco, areſcis, arui, s. s.
a. 4 *ſecondare*, ſecundo, as, avi, atum.
n. 4 *ſecondare*, fortuno, as, avi, atum.

n. 4 *ſe-*

n. 4 *ſedare*, ſedo, ſedas, ſedavi, ſedatum.
a. 1 *ſedare*, placo, placas, placavi, placatum.
n. 1 *ſedere*, ſedeo, ſedes, ſedi, ſeſſum.
n. 3 *ſedere*, aſſideo, aſſides, aſſedi, aſſeſſum.
n. 5 *ſedere à tavola*, accumbo, cumbis, cubui, cubitum.
n. 1 *ſedere inſieme*, conſideo, ſides, ſedi, ſeſſum.
n. 5 *ſedere otioſo*, deſideo, ſides, ſedi, ſeſſum.
a. 1 *ſegare*, ſeco, ſecas, ſecui, ſectum.
a. 5 *ſegnare*, ſigno, as, avi, atum.
a. 1 *ſegnare con ferro caldo*, inuro, inuris, inuſſi, inuſtum.
d. 3 *ſeguitare*, ſequor, ſequeris, ſecutus ſum.
d. 3 *ſeguitare dentro*, inſequor, ſequeris, ſecutus ſum.
d. 5 *ſeguitare coſa incominciata*, proſequor, proſequeris, proſecutus ſum.
n. 4 *ſellare il Cavallo*, ſterno, ſternis, ſtravi, ſtratum.
n. 4 *ſeminare*, ſemino, as, avi, atum.
n. 4 *ſeminare*, ſero, ſeris, ſevi, ſatum, *con ſuoi compoſti*.
a. 3 *ſententiare*, adjudico, as, avi, atum.
a. 1 *ſententiare*, damno, as, avi, atum.
a. 2 *ſententiare*, condemno, as, avi, atum.
a. 1 *ſentire*, ſentio, ſentis, ſenſi, ſenſum.
a. 6 *ſentire*, audio, audis, audivi, auditum.
a. 6 *ſentire*, intelligo, ligis, lexi, lectum.
a. 6 *ſeparare*, ſeparo, as, avi, atum.
a. 6 *ſeparare*, ſegrego, as, avi, atum.
a. 6 *ſeparare*, diſcerno, diſcernis, diſcrevi, diſcretum.
a. 6 *ſeparare*, disjungo, jungis, junxi, junctum.
a. 6 *ſeparare*, ſecerno, ſecernis, ſecrevi, ſecretum.
n. 4 *ſepellire*, ſepelio, lis, livi, ſepultum.
n. 4 *ſepellire*, humo, as, avi, atum.
n. 4 *ſepellire*, tumulo, as, avi, atum.
a. 1 *ſerbare*, ſervo, as, avi, atum.
Imp. 1 *ſerenare*, ſerenat, ſerenabat, ſerenavit.
a. 1 *ſerenare*, clarifico, as, avi, atum.
a. 1 *ſerrare*, claudo, claudis, clauſi, clauſum.
a. 1 *ſerrare*, cludo, cludis, cluſi, cluſum.
a. 1 *ſerrare*, obſero, as, avi, atum.
a. 1 *ſerrare*, obturo, as, avi, atum.
a. 5 *ſerrare*, operio, operis, operui, opertum.

a. 1 *ſerrare dentro*, abſtrudo, ſtrudis, ſtruſi, ſtruſum.
a. 1 *ſerrare dentro*, includo, cludis, cluſi, cluſum.
a. 1 *ſerrare fuori*, excludo, cludis, cluſi, ſum.
a. 3 *ſerrare il paſſo*, intercludo, cludis cluſi, ſum.
a. 3 *ſerrare la porta contra alcuno*, prætercludo, prætercludis, prætercluſi, prætercluſum.
a. 1 *ſervare*, ſervo, as, avi, atum.
a. 5 *ſervare*, cuſtodio, dis, divi, ditum.
n. 2 *ſervire*, ſervio, vis, vivi, vitum.
n. 3 *ſervire grandemente*, deſervio, deſervis, deſervivi, deſervitum.
n. 3 *ſervire con amore*, inſervio, inſervis, inſervivi, inſervitum.
d. 7 *ſervirſi*, utor, uteris, uſus ſum.
d. 7 *ſfare*, demolior, moliris, molitus ſum.
a. 5 *ſfare*, deleo, deles, delevi, deletum.
a. 1 *ſfidare*, provoco, as, avi, atum.
n. 3 *ſfidarſi*, diffido, fidis, fiſus ſum.
n. 4 *ſfiorare*, defloro, as, avi, atum.
n. 5 *ſfiorirſi*, defloreſco, reſcis, rui, s. s.
a. 1 *ſfoderare*, denudo, as, avi, atum.
a. 6 *ſforare*, evomo, mis, mui, mitum.
a. 1 *ſfondare*, diffringo, fringis, fregi, fractum.
a. 5 *ſfornire*, exuo, exuis, exui, exutum.
a. 1 *ſforzare*, compello, pellis, puli, pulſum.
d. 2 *ſforzarſi*, nitor, & connitor, niteris, nixus, & niſus ſum.
a. 1 *ſfrangere*, tero, teris, trivi, tritum.
n. 5 *ſgonfiarſi*, detumeo, mes, mui, s. s.
n. 5 *ſgonfiarſi*, deturgeo, deturges, deturſi, s. s.
a. 5 *ſgravare*, levo, levas, levavi, levatum.
a. 5 *ſgruppare*, abnodo, as, avi, atum.
a. 5 *ſguardare*, aſpicio, aſpicis, aſpexi, aſpectum.
n. 1 *ſguazzare*, triumpho, as, avi, atum.
n. 1 *ſibilare*, ſibilo, as, avi, atum.
a. 3 *ſignificare*, ſignifico, as, avi, atum.
d. 2 *ſignoreggiare*, dominor, aris, atus ſum.
d. 7 *ſillogizzare*, argumentor, aris, atus ſum.
a. 3 *ſimigliare*, aſſimilo, as, avi, atum.

a. 1 *ſi-*

a. 1 *ſimulare*, ſimulo, ſimulas, avi, atum.
n. 1 *ſingultire*, ſingultio, ſingultis, tivi, titum.
n. 1 *ſlargare*, relaxo, relaxas, avi, atum.
a. 6 *ſlegare*, ſolvo, ſolvis, ſolvi, ſolutum.
a. 1 *ſlongare*, produco, producis, produxi, ctum.
a. 5 *ſlongare*, prorogo, prorogas, avi, atum.
a. 6 *ſlongare*, extraho, extrahis, p. c. extraxi, extractum.
a. 6 *ſlongare*, protendo, protendis, protendi, protenſum, & protentum.
a. 6 *ſlontanare*, ſejungo, ſejungis, xi, ctum.
a. 1 *ſmaccare*, comprimo, comprimis, compreſſi, compreſſum.
n. 5 *ſmagrire*, macreo, macres, macrui, s. s.
n. 4 *ſmaltire*, *digerire*, digero, digeris, digeſſi, geſtum.
n. 4 *ſmaltire*, *padire*, coquo, coquis, coxi, ctum.
a. 1 *ſmarrire*, amitto, amittis, amiſi, amiſſum.
n. 1 *ſmarrire*, erro, erras, erravi, erratum.
a. 1 *ſmembrare*, deartuo, deartuas, avi, atum.
a. 5 *ſmembrare*, contamino, contaminas, avi, atum.
d. 3 1 *ſmenticarſi*, obliviſcor, obliviſceris, tus ſum.
a. 1 *ſminuire*, minuo, minuis, minui, minutum.
a. 1 *ſminuzzare*, diminuo, diminuis, nui, nutum.
n. 1 *ſmontare*, deſcendo, deſcendis, deſcendi, ſum.
a. 5 *ſmorzare*, extingno, extinguis, extinxi, extinctum.
a. 6 *ſmovere*, removeo, removes, removi, motum.
a. 3 *ſmozzare*, obtrunco, obtruncas, avi, atum.
a. 1 *ſnodare*, ſolvo, ſolvis, ſolvi, ſolutum, *con ſuoi compoſti*.
n. 3 *ſoccorrere*, ſuccurro, ſuccurris, ſuccurri, ſuccurſum.
n. 3 *ſoccorrere*, ſubvenio, ſubvenis, veni, ventum.
d. 2 *ſoccorrere*, opitulor, opitularis, atus ſum.
n. 3 *ſodisfare*, ſatisfacio, ſatisfacis, feci, factum.
a. 1 *ſoffrire*, fero, fers, tuli, latum.
d. 3 *ſofferire*, patior, pateris, paſſus ſum.
a. 1 *ſofferire*, tolero, toleras, avi, atum.
n. 1 *ſoffiare*, efflo, efflas, efflavi, efflatum, *con ſuoi comp.* Conflo, Circumflo, & Perflo.
n. 4 *ſoffiare il naſo*, emungo, emungis, emunxi, emunctum.
a. 1 *ſoffogare*, ſuffoco, ſuffocas, avi, atum.
d. 2 *ſoffragare*, ſuffragor, ſuffragaris, ſuffragatus ſum.

n. 3 *ſoggiacere*, ſubjaceo, jaces, jacui, *s. s.*
a. 3 *ſoggiogare*, ſubjugo, as, avi, atum.
n. 3 *ſoggiornare*, *ſtantiare*, colo, colis, colui, cultum.
d. 3 *ſoggiornare*, *tardare*, cunctor, aris, actus ſum.
a. 3 *ſoggiongere*, ſubjungo, jungis, junxi, junctum.
a. 3 *ſoggiongere*, addo, addis, addidi, additum.
n. 1 *ſognare*, ſomnio, as, avi, atum.
n. 4 *ſolcare*, liro, liras, liravi, liratum.
n. 4 *ſolcare il Mare*, navigo, as, avi, atum.
Serv. *ſolere*, ſoleo, ſoles, ſolitus ſum.
n 4 *ſolidare*, ſolido, as, avi, atum.
d. 7 *ſollazzare*, oblector, ctaris, ctatus ſum.
a. 1 *ſollecitare*, ſollicito, as, avi, atum.
a. 1 *ſollecitare*, urgeo, urges, urſi, urſum.
a. 1 *ſollecitare*, *ſpronare*, incito, as, avi, atum.
Com. *ſollecitare à qualche coſa*, hortor, taris, atus ſum.
a. 1 *ſollecitare una coſa*, ago, agis, egi, actum.
a. 2 *ſollecitare alcuno*, moneo, mones, monui, monitum.
a. 3 *ſollecitare in alcuna impreſa*, inſto, inſtas, inſtiti, ſtitum.
n. 3 *ſollecitare*, *uſar diligenza*, inſto, inſtas, ſtiti, ſtitum.
a. 5 *ſollevare*, ſublevo, as, avi, atum.
a. 6 *ſolevare*, ſuſtollo, ſuſtollis, ſuſtuli, ſublatum.
a. 7 *ſolvere*, ſolvo, ſolvis, ſolvi, ſolutum.
a. 6 *ſolvere*, *rompere*, vaſto, as, avi, atum.
a. 6 *ſolvere*, *liberare*, libero, as, avi, atum.
a. 1 *ſommergere*, mergo, & ſubmergo, ſubmergis, ſubmerſi, ſubmerſum.
a. 3 *ſottomettere*, ſubmitto, mittis, miſi, miſſum.
a. 5 *ſommovere*, ſummoveo, moves, movi, motum.
a. 4 *ſonare*, ſono, ſonas, ſonui, ſonitum.
n. 4 *ſonare*, pulſo, pulſas, pulſavi, pulſatum.
n. 1 *ſonare con la bocca*, flo, flas, flavi, flatum.
n. 1 *ſonare con il cornetto*, buccino, as, avi, atum.
n. 1 *ſonare grandemente*, perſono, nas, nui, nitum.
n. 1 *ſonacchiare*, dormito, as, avi, atum.
n. 3 *ſoperchiare*, exubero, as, avi, atum.
n. 3 *ſoperchiare*, ſuperſum, ſuperes, ſuperfui, *s. s.*
a. 3 *ſopplire*, ſuppleo, ples, plevi, pletum.

n. 1 *ſop-*

n. 1 *ſopplire*, compleo, ples, plevi, pletum.
a. 1 *ſopportare*, fero, fers, tuli, latum.
d. 3 *ſopportare*, perpetior, peteris, peſſus ſum.
d. 3 *ſopportare*, patior, pateris, paſſus ſum.
a. 1 *ſopragiungere all' improviſo*, deprehendo, deprehendis, deprehendi, deprehenſum.
n. 1 *ſopragiungere*, *arrivare*, intervenio, intervenis, interveni, interventum.
a. 3 *ſopramettere*, ſuperinduco, ſuperinducis, ſuperinduxi, ſuperinductum.
a. 3 *ſopraporre*, ſuperpono, ſuperponis, ſuperpoſui, ſuperpoſitum.
a. 3 *ſopraporre*, impono, ponis, poſui, poſitum.
n. 5 *ſopraſedere*, ſuperſedeo, ſedes, ſedi, ſeſſum.
n. 3 *ſopraſtare*, immineo, mines, minui, s. s.
n. 3 *ſopravanzare*, *eſſer ſopra alcuno*, præſto, præſtas, præſtiti, præſtitum, *vel* præſtatum.
d. 3 *ſopravenire*, ſupervenio, venis, veni, ventum, *ſic eſt* intervenio, *cum aliis compoſitis*.
a. 1 *ſorbire*, ſorbeo, bes, bui, *vel* ſorpſi, ſorptum.
n. 4 *ſorbire à poco à poco*, ſorbillo, as, avi, atum.
n. 1 *ſorgere l'acque*, ſcaturio, turis, turivi, s. s.
n. 1 *ſorgere idem*, emergo, emergis, emerſi, emerſum.
d. 7 *ſortire*, ſortior, ſortiris, ſortitus ſum.
a. 1 *ſoſpendere*, ſuſpendo, pendis, pendi, penſum.
a. 2 *ſoſpendere*, appendo, pendis, pendi, penſum.
d. 3 *ſoſpettare*, ſuſpicor, aris, atus ſum.
a. 3 *ſoſpingere*, impello, pellis, puli, pulſum.
a. 3 *ſoſpingere*, induco, ducis, duxi, ductum.
n. 1 *ſoſpirare*, ſuſpiro, as, avi, atum.
a. 1 *ſoſtentare*, ſuſtineo, ſtines, ſtinui, ſtentum.
a. 3 *ſoſtituire*, ſubſtituo, ſtituis, ſtitui, ſtitutum.
n. 4 *ſotterrare*, ſepelio, pelis, pelivi, pultum.
n. 4 *ſotterrare*, humo, as, avi, atum.
a. 1 *ſottigliare*, tenuo, & extenuo, as, avi, atum.
a. 5 *ſottocingere*, ſubcingo, cingis, cinxi, cinctum.
a. 3 *ſottogiungere*, ſubjico, ſubjicis, ſubjeci, ſubjectum.
a. 3 *ſottomettere*, ſubmitto, mittis, miſi, miſſum.
a. 3 *ſottomettere*, ſubdo, dis, didi, ditum.

a. 1 *ſpiare*, indago, indagas, avi, atum.
a. 3 *ſpicctare*, refigo, refigis, refixi, refixum.
a. 3 *ſpiegare*, explico, explicas, avi, atum.
a. 3 *ſpingere*, impello, impellis, impuli, impulſum.
a. 1 *ſpingere in dietro*, retrudo, retrudis, retruſi, retruſum.
a. 1 *ſpingere per forza*, contrudo, contrudis, truſi, truſum.
n. 1 *ſpirare*, flo, flas, flavi, flatum.
n. 1 *ſpirare*, halo, & exhalo, exhalas, avi, atum.
n. 4 *ſpirare*, ſpiro, & inſpiro, inſpiras, avi, atum.
Splendere, leggi *Riſplendere*.
a. 5 *ſpogliare*, ſpolio, & expolio, expolias, avi, atum.
a. 5 *ſpogliare*, exuo, exuis, exui, exutum.
a. 5 *ſpogliare*, denudo, denudas, avi, atum.
a. 3 *ſpoſare*, ſponſo, as, avi, atum, & deſponſo, deſponſas.
a. 3 *ſpremere*, exprimo, exprimis, expreſſi, preſſum.
a. 1 *ſprezzare*, contemno, contemnis, pſi, ptum.
Com. *ſprezzare*, aſpernor, aſpernaris, atus ſum.
a. 1 *ſprezzare*, ſperno, ſpernis, ſprevi, ſpretum.
a. 1 *ſprezzare*, temno, temnis, tempſi, temptum.
a. 1 *ſprezzare*, negligo, negligis, neglexi, neglectum.
a. 1 *ſprolongare*, differo, differs, tuli, latum.
a. 1 *ſpronare*, ſtimulo, ſtimulas, avi, atum.
Com. *ſpronare*, hortor, hortaris, hortatus ſum.
n. 1 *ſpuntare*, *uſcire*, exeo, exis, exivi, exitum.
a. 1 *ſpuntare*, *levare la punta*, retundo, retundis, di, ſum.
a. 1 *ſpurgarſi*, execro, execras, avi, atum.
n. 4 *ſputare*, ſpuo, ſpuis, ſpui, ſputum.
n. 4 *ſputare*, ſputo, ſputas, ſputavi, ſputatum.
n. 5 *ſpuzzare*, puteo, putes, putui, s. s.
n. 5 *ſpuzzare*, fœteo, fœtes, fœtui, s. s.
a. 6 *ſquadernare*, diſſolvo, diſſolvis, diſſolvi, lutum.
a. 3 *ſquadernare*, *far manifeſto*, patefacio, facis, feci, factum.
Cujus paſſivum eſt, patefio, patefis, patefactus ſum.
a. 3 *ſquadrare*, quadro, quadras, avi, atum.
a. 5 *ſquarciare*, lacero, as, avi, atum, & dilacero, as.
a. 6 *ſquarciare*, diſcindo, diſcindis, diſcidi, ſum.
a. 5 *ſquartare*, *far in pezzi*, dilacero, as, avi, atum.
a. 5 *ſquartare idem*, lanio, lanias, avi, atum.
a. 1 *ſtabilire*, ſtabilio, ſtabilis, ſtabilivi, ſtabilitum.

a. 3 *ſta-*

a. 3 *ſtabilire*, confirmo, as, avi, atum.
n. 4 *ſtagnare*, ſtagno, ſtagnas, avi, atum, *cum accuſ.* La. lib. 1. *Tyberis plana loca Urbis ſtagnaverat.*
a. 3 *ſtampare*, imprimo, imprimis, eſſi, ſſum.
a. 1 *ſtancare*, laſſo, laſſas, avi, atum.
n. 4 *ſtantiare*, colo, colis, colui, cultum.
n. 1 *ſtare al baſſo*, deſideo, deſides, deſedi, deſeſſum.
n 1 *ſtare alla guerra*, milito, militas, militavi, atum.
d. 7 *ſtare alla villa*, ruſticor, ruſticaris, ruſticatus ſum.
n. 3 *ſtare al parere*, aſſentio, aſſentis, aſſenſi, ſum.
d. 7 *ſtare al ſole*, apricor, apricaris, catus ſum.
n. 3 *ſtare à giacere*, jaceo, jaces, jacui, s. s.
n. 3 *ſtare attento*, attendo, attendis, attendi, attentum, *cum dativo, & accuſ. apud Ciceronem.*
n. 1 *ſtare alla guardia*, excubo, excubas, avi, atum.
n. 3 *ſtare appoggiato*, adhæreo, adhæres, ſi, ſum.
n. 2 *ſtare appreſſo*, accumbo, accumbis, accubui, bitum.
n. 5 *ſtare à ſedere*, ſedeo, ſedes, ſedi, ſeſſum.
a. 1 *ſtare à vedere*, aſpecto, aſpectas, avi, atum.
n. 5 *ſtare bene*, valeo, vales, valui, tum.
Im. 4 *ſtare bene*, decet, decebat, decuit.
n. 4 *ſtar quieto*, taceo, taces, tacui, tacitum, *& aliquando refertur ad ea, quæ ſine voce ſunt*, ut mare tacet.
a. 1 *ſtar cheto*, reticeo, retices, reticui, s. s.
n. 1 *ſtare con la bocca aperta*, hio, as, avi, atum.
n. 7 *ſtare col capo in sù*, ſupino, ſupinas, avi, atum.
n. 3 *ſtare al parere di altri*, acquieſco, ſcis, evi, tum.
n. 5 *ſtare al caldo*, caleo, cales, calui, s. s.
n. 1 *ſtare fermo*, maneo, manes, manſi, manſum.
n. 3 *ſtar in piedi*, ſto, ſtas, ſteti, ſtatum.
n. 4 5 *ſtar innamorato*, caleo, cales, calui, s. s.
d. 5 7 *ſtar in ripoſo*, ocior, ociaris, ociatus ſum.
n. 1 *ſtar in qualche luogo*, ſum, es, fui.

T. ante I.

a. 1 *Tirare*, jacio, jacis, jeci, ctum.
d. 3 *tirare*, jaculor, aris, atus ſum.
a. 6 *tirare l'acqua dal pozzo*, haurio, ris, ſi, ſtum.
n. 4 *tirare à filo*, lineo, lineas, lineavi, neatum.
a. 6 *tirare da alto*, deduco, deducis, xi, ctum.

a. 6 *ti-*

a. 6 *tirare da parte*, seduco, seducis, seduxi, ctum.
a. 6 *tirare avanti*, protraho, protrahis, xi, ctum.
a. 6 *tirare dentro*, retraho, retrahis, xi, ctum.
a. 6 *tirare in diverse parti*, distraho, distrahis, xi, ctum.
a. 6 *tirar per forza*, abstraho, abstrahis, xi, ctum.
a. 6 *tirar sotto*, subduco, subducis, duxi, ductum.
n. 1 *tirar calci*, calcitro, calcitras, avi, atum.
n. 5 *titubare*, titubo, titubas, avi, atum.
a. 1 *toccare*, tango, tangis, tetigi, tactum.
a. 1 *toccare*, attingo, attingis, attigi, attactum.
a. 1 *toccare con la lingua*, lambo, lambis, lambi, s. s.
Im. 5 *toccare, appartenere*, pertinet, bat, nuit.
a. 5 *toccare gentilmente*, demulceo, demulces, si, sum.
a. 1 *toccare leggiermente*, attingo, attingis, tigi, tactum.
a. 6 *togliere, pigliare*, accipio, accipis, accepi, acceptum.
a. 6 *togliere idem*, sumo, sumis, sumpsi, ptum.
Leggi pigliare.
a. 6 *togliere di nascosto*, surripio, surripis, pui, ptum.
a. 3 *togliere il vigore*, abrogo, abrogas, avi, atum.
a. 6 *toglier per forza*, eripio, eripis, eripui, ptum.
d. 3 *togliere in pegno*, pignoror, pignoraris, atus sum.
a. 6 *togliere via*, adimo, adimis, ademi, ptum.
a. 3 *togliere, per giudicio*, abjudico, as, avi, atum.
Tolerare, leggi *Sofferire.*
a. 1 *tolerare fino al fine*, pertolero, pertoleras, avi, atum.
Tondere, leggi *Tosare.*
a. 5 *torbidare*, misceo, misces, miscui, mistum.
a. 5 *torbidare*, confundo, confundis, di, sum.
a. 1 *torbidare*, conturbo, conturbas, avi, atum.
a. 1 *torcere*, flecto, inflecto, & reflecto, ctis, xi, xum.
a. 1 *torcere*, curvo, curvas, avi, atum.
a. 1 *torcere*, torqueo, torques, torsi, tortum.
a. 1 *torcere forte*, obtorqueo, obtorques, torsi, tortum.
n. 1 *tormentare*, crucio, & excrucio, as, avi, atum.
a. 1 *tormentare*, affligo, affligis, afflixi, ctum.
a. 1 *tormentare*, ango, angis, anxi, s. s.
a. 1 *tormentare*, torqueo, torques, torsi, tortum.
n. 1 *tornare*, redeo, redis, redivi, & redii, reditum.
n. 1 *tornare*, reverto, revertis, reverti, sum.

d. 7 *tornare*, revertor, reverteris, reverſus ſum.
d. 5 *tornare*, regredior, regrederis, regreſſus ſum.
a. 1 *tornare à vedere*, reviſo, reviſis, reviſi, reviſum.
d. 7 *tornare in dietro*, retrogredior, deris, ſſus ſum.
n. 1 *tornare in vita*, reviviſco, ſcis, xi, ctum.
Torniare, leggi *Circondare*.
a. 6 *torre, pigliare*, capio, capis, cepi, captum.
n. 4 *toſare*, tondeo, tondes, totondi, tonſum.
n. 1 *toſſire*, tuſſio, tuſſis, tuſſivi, tuſſitum.
a. 5 *traboccare, verſare*, effluo, is, xi, xum.
a. 1 *traboccare, cadere*, præcipito, as, avi, atum.
a. 1 *tradurre*, traduco, traducis, duxi, ctum.
a. 3 *tradurre*, transfero, transfers, tuli, latum.
d. 7 *traficcare*, negotior, negotiaris, atus ſum.
a. 1 *trafiggere*, transfigo, transfigis, xi, xum.
a. 3 *tralaſciare*, prætermitto, prætermittis, ſi, ſum.
n. 1 *tralucere*, transluceo, transluces, xi, s. s.
d. 3 *tramare*, machinor, machinaris, atus ſum.
a. 3 *tramettere*, interpono, interponis, poſui, ſitum.
a. 1. *tramutare*, tranſmuto, tranſmutas, avi, atum.
a. 4 *tranguggiare, inghiottire*, ligurio, liguris, rivi, ritum.
n. 1 *trapaſſare*, prætereo, præteris, præterivi, itum.
a. 5 *trapaſſare da un canto all' altro*, tranſverbero, tranſverberas, tranſverberavi, tranſverberatum.
n. 1 *trapaſſare ſcorrendo*, præterfluo, is, xi, xum.
n. 1 *trapaſſare volando*, prætervolo, prætervolas, avi, atum.
a. 5 *trarre, levare*, levo, levas, avi, atum.
a. 6 *trarre*, traho, trahis, traxi, tractum.
n. 2 *trarre calci*, calcitro, & recalcitro, as, avi, atum.
a. 6 *trar fuori*, extraho, his, xi, ctum.
a. 5 *trar con luſinghe*, allicio, allicis, allexi, ctum.
n. 5 *tramortire*, palleſco, palleſcis, pallui, s. s.
n. 1 *traſcorrer*, tranſcurro, tranſcurris, tranſcurri, ſum.
a. 1 *transfigurare*, transfiguro, transfiguras, avi, atum.
a. 1 *transformare*, transformo, transformas, transformavi, transformatum, *& cum accuſativo cum præpoſ. in.*
d. 3 *tranſgredire*, tranſgredior, tranſgrederis, ſſus ſum.
a. 3 *tranſmutare*, tranſmuto, tranſmutas, ſmutavi, atum.
n. 1 *traſparere*, eluceo, eluces, eluxi, s. s.

a. 3 *traſ-*

a. 3 *trasporre*, transmitto, transmittis, misi, missum.
a. 3 *trasporre*, *traslatare*, transporto, transportas, avi, atum.
a. 3 *trasporre idem*, traduco, traducis, traduxi, ctum.
a. 3 *trasporre idem*, trasfero, transfers, tuli, latum.
d. 7 *trastullare*, oblector, oblectaris, ctatus sum.
n. 1 *transvolare*, transvolo, transvolas, avi, atum.
a. 5 *trattare*, tracto, tractas, tractavi, tractatum.
a. 1 *trattare*, *negotiare*, ago, agis, egi, actum.
d. 7 *trattare idem*, negotior, negotiaris, atus sum.
a. 1 *travagliare*, vexo, vexas, avi, atum.
a. 1 *travagliare*, exagito, exagitas, avi, atum.
a. 5 *travagliare*, sollicito, sollicitas, avi, atum.
a. 5 *travagliare*, infesto, infestas, avi, atum.
a. 1 *travasare il vino*, transfundo, transfundis, di, sum.
d. 3 *traversare*, transgredior, grederis, gressus sum.
a. 1 *travogliere*, convolvo, convolvis, volvi, lutum.
n. 5 *tremare*, contremo, contremis, contremui, s. s.
n. 5 *tremare*, contremisco, contremiscis, mui, s. s.
n. 5 *tremare di paura*, trepido, trepidas, avi, atum.
n. 1 *trescare*, *danzare*, tripudio, tripudias, avi, atum.
n. 1 *trionfare*, triumpho, triumphas, avi, atum.
n. 1 *trivellare*, *forare*, terebro, terebras, avi, atum.
n. 1 *trombettare*, clango, clangis, clanxi, *vel* gui, tum.
n. 4 *troncare*, amputo, amputas, avi, atum.
n. 4 *trottare*, succusso, succussas, succussavi, succussatum, Cic. *ne vulnus succussset gressus*.
n. 4 *trottare*, succutio, succutis, ussi, ussum.
a. 1 *trovare*, invenio, invenis, veni, ventum.
d. 3 *trovare*, nanciscor, nanciscris, nactus sum.
Im. 1 *tuonare*, tonat, tonabat, tonuit, s. s.
a. 1 *turbare*, turbo, turbas, turbavi, turbatum.
a. 1 *turbare*, exagito, exagitas, avi, atum.
a. 1 *turbare*, commoveo, commoves, movi, tum.
a. 1 *turbare*, perturbo, perturbas, avi, atum.

V. ante A B, & C.

V *Acare*, leggi *Attendere*.
n. 1 *Vacillare*, vacillo, vacillas, avi, atum.
a. 1 *vacuare*, exinanio, nis, nivi, nitum.
n. 1 *vadare*, *vargare*, vado, as, avi, atum.

d. 7 *va-*

d. 7 *vaghaggiare*, admiror, ris, tus ſum.
n. 4 *vagliare*, *crivellare*, vanno, as, avi, atum.
a. 1 *valere*, juvo, juvas, juvi, jutum.
n. 3 *vanire*, evaneſco, evaneſcis, evanui, s. s.
a. 1 *vantarſi*, jacto, jactas, jactavi, jactatum.
a. 3 *vantarſi*, oſtento, oſtentas, avi, atum.
d. 7 *vantarſi*, glorior, gloriaris, atus ſum.
n. 1 *varcare*, profilio, profilis, profilui, profilii, & profilivi, profultum.
a. 1 *variare*, vario, varias, avi, atum.
n. 3 *ubidire*, obedio, obedis, divi, ditum.
d. 2 *ubidire*, obſequor, obſequeris, obſecutus ſum.
n. 3 *ubidire*, obtempero, obtemperas, avi, atum.
n. 3 *ubidire*, pareo, pares, parui, paritum.
n. 3 *ubidire*, auſculto, as, avi, atum. Cic. *mihi auſculta.*
d. 3 *uccellare*, aucupor, aucuparis, aucupatus ſum.
a. 1 *uccidere*, occido, occidis, occidi, occiſum.
a. 1 *uccidere*, neco, necas, necavi, necatum, *vel* cui, ctum.
a. 1 *uccidere*, neco, as, avi, atum, & enecui, enectum.
a. 1 *uccidere*, interimo, interimis, interemi, emptum.
a. 1 *uccidere*, perimo, perimis, peremi, peremptum.
a. 1 *uccidere*, interficio, interficis, interfeci, fectum.
a. 6 *udire*, audio, audis, audivi, auditum.
a. 1 *vedere*, video, vides, vidi, viſum.
a. 1 *vedere*, aſpicio, aſpicis, aſpexi, aſpectum.
a. 1 *vedere*, cerno, cernis, crevi, cretum.
a. 1 *vedere poco*, cæcutio, cæcutis, tivi, titum.
a. 1 *vedere con diligenza*, pervideo, pervides, pervidi, perviſum.
n. 1 *veggiare*, vigilo, vigilas, vigilavi, vigilatum.
d. 3 *veggiare*, *far qualche coſa*, elucubror, aris, atus ſum.
n. 4 *veggiare*, elucubro, elucubras, avi, atum.
a. 1 *velare*, velo, velas, velavi, velatum.
a. 1 *velenare*, veneno, venenas, avi, atum.
a. 6 *vietare*, veto, vetas, vetui, vetitum.
a. 3 *vietare*, prohibeo, prohibes, prohibui, bitum.
a. 1 *vincere*, vinco, & devinco, devincis, vici, victum.
a. 1 *villanneggiare*, opprobro, opprobras, avi, atum.
a. 1 *vincere*, ſupero, ſuperas, avi, atum.

a. 1 *vi-*

a. 1 *visitare*, visito, visitas, avi, atum.
a. 5 *visitare*, viso, visis, visi, visum.
a. 1 *vitiare*, vitio, vitias, avi, atum.
a. 1 *vituperare*, vitupero, vituperas, avi, atum.
a. 1 *vituperare*, improbo, improbas, avi, atum.
a. 2 *vituperare*, defamo, defamas, avi, atum.
n. 1 *vivere*, vivo, vivis, vixi, victum.
n. 3 *vivere in compagnia*, convivo, convivis, convixi, convictum.
Im. 1 *ululare*, ululat, bat, vit.
a. 3 *unire*, conjungo, conjungis, conjunxi, conjunctum.
d. 7 *vociferare*, vocifero, vociferas, atus sum.
n. 1 *vociferare*, clamo, clamas, avi, atum.
n. 1 *vogare, tirar il remo*, remigo, remigas, avi, atum.
n. 1 *volare*, volo, volas, volavi, volatum.
n. 1 *volare ad alcuna parte*, advolo, as, avi, atum.
a. 1 *violare*, violo, violas, avi, atum.
n. 1 *volare ingiù*, devolo, devolas, avi, atum.
n. 1 *volare altrove*, avolo, avolas, avi, atum.
n. 1 *volare di sopra*, supervolo, supervolas, avi, atum.
n. 1 *volare fuori*, evolo, evolas, avi, atum.
n. 1 *volare innanzi*, prævolo, prævolas, avi, atum.
a. 1 *volare insieme*, convolo, convolas, avi, atum.
n. 1 *volare intorno*, circumvolo, circumvolas, avi, atum.
n. 4 *voler*, volo, vis, volui, s. s.
n. 4 *voler più tosto*, malo, mavis, malui, s. s.
a. 1 *voler bene*, diligo, diligis, xi, ctum.
a. 1 *voler male*, malecupio, malecupis, malecupivi, malecupitum.
a. 6 *volgere altrove*, averto, avertis, verti, versum.
a. 1 *volgere da ogni banda*, pervolvo, pervolvis, pervolvi, pervolutum.
a. 1 *volgere in rovina*, maleverto, malevertis, maleverti, maleversum.
a. 1 *volgere insieme*, convolvo, convolvis, lvi, lutum.
a. 1 *volgersi intorno*, obvolvo, obvolvi, vi, lutum.
a. 1 *voltare*, volvo, volvis, volvi, lutum.
a. 6 *voltare*, verto, vertis, verti, sum.
d. 6 *voltar le spalle*, tergiversor, aris, atus sum.

a. 1 *voltare ſotto ſopra*, perverto, pervertis, ti, ſum.
a. 1 *voltarſi*, pervolvo, pervolvis, volvi, lutum.
a. 1 *vomitare*, vomo, vomis, vomui, vomitum.
a. 3 *votarſi, far voto*, voveo, voves, vovi, votum.
a. 5 *urtare*, urgeo, urges, urſi, *s. s.*
Urinare, leggi *Orinare*.
Im. 1 *urlare il lupo*, ululat, ululabat, ululavit.
a. 3 *uſare*, *accoſtumare*, aſſuefacio, aſſuefacis, aſſuefeci, aſſuefactum.
d. 7 *uſarſi, ſervirſi*, utor, eris, uſus ſum.
Co. d 7 *uſare cibo*, veſcor, ſceris, *s. s. ſed accipe*, paſtus ſum.
d. 7 *uſare con diletto*, fruor, frueris, fruitus ſum, *vel* fructus ſum.
d. 7 *uſar male*, abutor, abuteris, abuſus ſum.
d. 7 *uſare officio*, fungor, fungeris, ctus ſum.
a. 1 *uſare ſpeſſo quel che non è ſuo*, uſurpo, uſurpas, avi, atum.
n. 1 *uſare*, *eſſer ſolito*, ſoleo, ſoles, tus ſum.
n. 3 *uſarſi, avvezzarſi*, aſſueſco, ſcis, aſſuevi, aſſuetum.
d. 7 *uſcire*, egredior, egrederis, egreſſus ſum.
a. 1 *uſurpare*, uſurpo, uſurpas, avi, atum.
a. 3 *uſurpare*, occupo, occupas, avi, atum:
n. 1 *vuogare*, remigo, remigas, avi, atum.
Vuotare, leggi *Votare*.

Z. ante A, & O.

n. 4 *Zappare*, fodio, fodis, fodi, foſſum.
n. 4 *zappare*, ſarrio, ſarris, ſarrivi, ſarritum.
n. 4 *zappare*, ſarculo, ſarculas, avi, atum.
n. 1 *zoppicare*, claudico, claudicas, avi, atum.

FINIS.
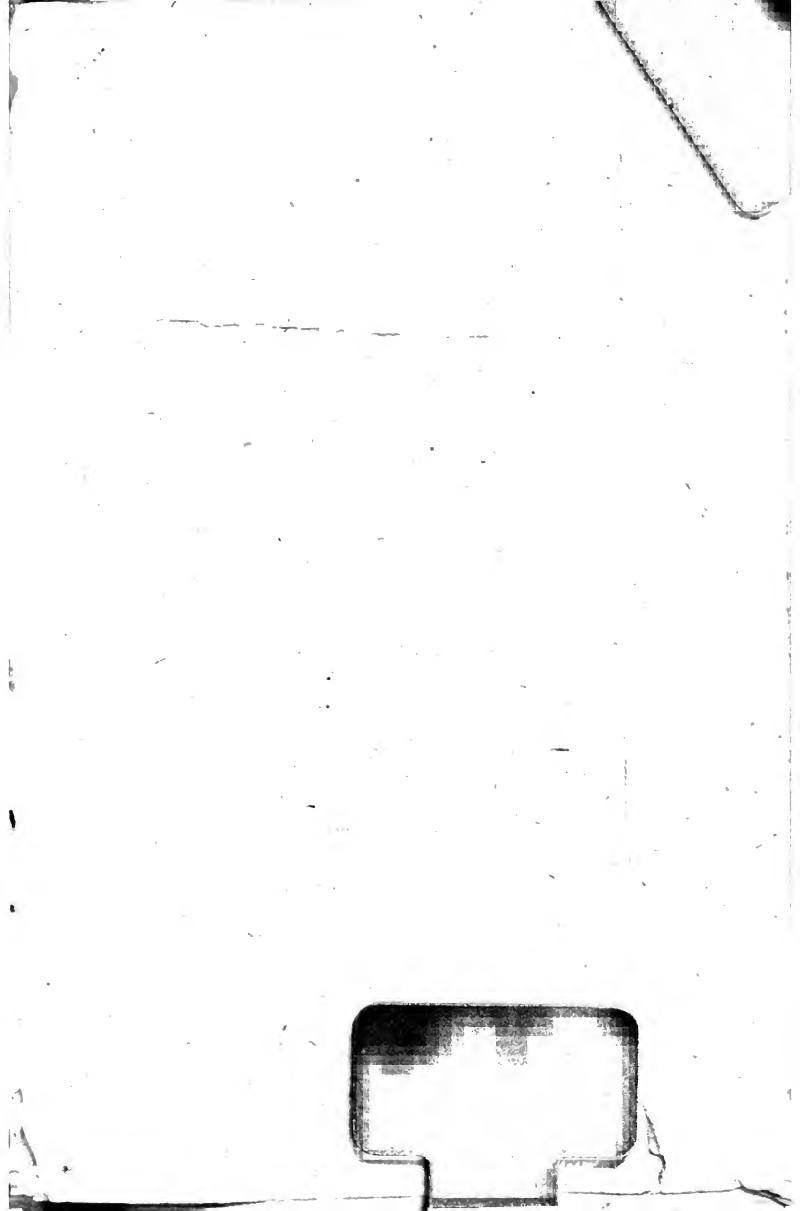
MAG 2012786